BIBLIOTECA CENTRALĂ a „ASOCIAȚIUNII"

Taxa poștală plătită în numerar conform aprobării dir. g-rale p. t. t. nr. 70.346/938

2 LEI

UNIVERSUL

8 PAGINI 31-1939

Redacția și Administrația: Palatul „UNIVERSUL", str. Brezoianu 23—25. Telefon: Centrala: 3.30.10; Redacția: 4.21.81. Redactor responsabil EUGEN DUMITRESCU

Proprietar: „Universul", S. A. Adm.-delegat STELIAN POPESCU Inscris sub No. 167, Trib. Ilfov

Nr. 31. — Anul II ● BUCUREȘTI. — Miercuri 1 Februarie 1939

ABONAMENTE: 3 luni LEI 150 | 6 luni LEI 270 | 1 an LEI 500

In sala „Inainte"

Reprezentativa universității din Cairo

susține astăzi un match de volley-ball și altul de basket-ball, în compania Sportului Studențesc

Oaspeții au sosit ieri în Capitală, aducând pe lângă echipa de basket și cea de volley, echipe de box, lupte și scrimă

Am anunțat de mult timp că o reprezentativă de basket și volley a universității din Cairo va juca în București.

Neavând însă date precise, ne-am mulțumit numai cu anuntarea acestui turneu.

Iată însă că, atunci când nu se așteptau decât... cei în cauză, egiptenii au sosit în cetatea lui Bucur, punându-se imediat la dispoziția organizatorilor români.

Oaspeții au sosit ieri la ora 10.30 prin gara de Nord, unde li s'a făcut o călduroasă primire din partea consulatului egiptean și a organizatorilor bucureșteni, în speță, Sportul Studențesc.

Dela gară, grupul — foarte numeros — al studenților a fost condus la hotelul Palace-Bulevard unde vor locui tot timpul ședерii în București.

OASPETII AU ADUS ECHIPE REPREZENTATIVE A CINCI SPORTURI

Studenții universității din Cairo, au printre ei elemente cari practică sportul, reușind să alcătuiască echipe redutabile în mai multe ramuri sportive.

Astfel, ei au formate pentru întâlnirile cu bucureșteni: echipe de volley-ball, basket-ball, box, lupte și scrimă, cu cari speră să reprezinte cât mai strălucit sportul universitar egiptean.

ASTAZI EGIPTENII SUSTIN UN MATCH DE BASKET ȘI ALTUL DE VOLLEY-BALL IN COMPANIA SPORTULUI STUDENȚESC

Dornici de a începe cât mai curând demonstrațiile în fața publicului românesc, egiptenii vor susține astăzi după amiază primele partide în compania Sportului Studențesc.

Această „grabă" se explică prin faptul că mâine Sportul Studențesc pleacă în lungul turneu pe care îl întreprinde în Polonia și Letonia.

Deaceia, s'a fixat ca astăzi la ora 19.30 să se dispute primul joc, constând dintr'o partidă de volley-ball, care va fi urmată de una de basket-ball.

MATCHUL DE BASKET-BALL

Izolat, oarecum, prin situația geografică, Egiptul nu a avut decât puține întâlniri internaționale.

Amintim numai că în dorința lor de activitate au cerut să joace în campionatul... Europei. Deasemenea, au dus tratative și cu o echipă bucureșteană (cu C.F.R.-ul) pentru două jocuri la date apropiate de această vizită (24 Ianuarie).

C.F.R.-ul a declinat însă oferta, neconvenindu-i datele.

Această vizită le satisface deci o veche dorință.

In fața acestei situații, Sportul Studențesc va avea de luptat serios cu un adversar care ține cu orice preț să debuteze victorios.

Credem însă că, învingători sau învinși, bucureștenii vor mulțumi.

FORMAȚIA OASPEȚILOR

Iată acum și numele celor 7 reprezentanți ai universității din Cairo:

Adib Sussef, Badr Galal, Kamel Halim, Mamdouh Sidky, Garine Kiad, Ibrahim Nogioub, Moustafa Saffehedin.

Sportul Studențesc va prezenta formațiile de campionat.

Este probabil însă, ca la volley-ball să joace și Nellu Roșianul, care a semnat pentru „universitari", urmând să ia parte și la turneul din Letonia.

O hotărîre senzațională în Elveția:

Toți jucătorii străini au fost concediați!

Grupările elvețiene nu vor mai putea utiliza de acum incolo decât câte un jucător străin

Zürich, 30 (tel. part.)- Federația elvețiană de football a luat o hotărîre care a produs o mare senzație în cercurile sportive.

Anume, forul a dispus concedierea tuturor jucătorilor străini care activau în diverse grupări.

In acelaș timp, a reglementat utilizarea jucătorilor de altă cetățenie în sensul că de acum incolo grupările elvețiene nu vor putea angaja decât câte un singur jucător străin.

Motivele acestei reforme de mare senzație nu se cunosc, dar ea a produs nemulțumiri generale.

Hotărîrea rămâne însă, definitivă.

*

N. R. — Cu alte cuvinte, Burdan, care are o ofertă dela un club elvețian, va întâmpina dificultăți sau poate chiar se va anula oferta.

Hockeyștii români au început să aibă căutare în străinătate

Telefonistul Biro

a primit o foarte atrăgătoare ofertă din partea lui F. T. C.

Hockeyul românesc abia a ajuns la maturitate și abia a reușit să-și formeze un mănunchiu de jucători, și iată că hockeyiștii noștri au început să aibe căutare în străinătate.

Este vorba de jucătorul Telefon Clubului, Biro.

Intr'adevăr, excelentul fundaș al „albaștrilor" a primit o foarte atrăgătoare ofertă din partea grupării pestane F. T. C.

Biro ne-a împărtășit că pentru moment nici nu se gândește să se despartă de echipa sa, cu atât mai mult cu cât suntem la mijlocul sezonului.

Pelizza l-a învins pe R. Menzel

în finala turneului de tennis dela Paris

Paris, 30 (tel. part.)— Turneul internațional de tennis pe teren acoperit disputat în localitate, a luat sfârșit azi. Finalele au dat următoarele rezultate:

SIMPLU DOMNI Pelizza (Fr.) b. R. Menzel 4:6, 6:2, 6:2, 6:1.

SIMPLU DOAMNE: Pannatier (Fr.) b. Wheeler (USA) 4:6, 6:2, 6:1.

DUBLU DOMNI: R. Menzel, Henkel (Germ.) b. Borotra, Brugnon (Fr.) 9:7, 6:8, 6:3, 6:2 (Surpriză).

DUBLU DOAMNE: Wheeler, Halt (USA) b. Panatier, Lefaire 6:2, 6:2

FTC a învins HC Krynica

cu 2-0 (1-0, 1-0, 0-0)

BUDAPESTA 30. — Azi s'a disputat în localitate matchul internațional de hockey pe ghiață între echipele F.T.C. și HC Krynica.

Gazdele au câtigat cu 2:0, prin punctele marcate de Gergely II.

N. R.: In cadrul turneului dela Krynica, Telefon Club a dispus de aceiași formație cu 4-2; în schimb cedase F.T.C. învins cu 0:1.).

Doi concurenți la campionatele de coborîre de ieri

VOLLEY BASKET-BALL

Clasamentele cupelor de iarnă după cea de a şasea etapă

VOLLEY FEMENIN
SERIA I-a

Iureş Club	6	5	1	0	11:1=11
Hai-Hai	4	3	0	1	6:2= 6
Sp. Studenţesc	4	2	2	0	6:2= 6
Vergu	5	2	1	2	5:5= 5
Macaby	5	2	0	3	4:6= 4
M. Oficial	5	1	0	4	2:8= 2
Bonaparte	5	0	0	5	0:10=0

SERIA II-a

Aurora	6	6	0	0	12:0=12
Caraiman	6	5	0	1	10:2=10
Start Club	6	4	0	2	8:4= 8
Radu Vodă	6	2	1	3	5:7= 5
E. F. A.	6	2	0	4	4:8= 4
Delavrancea	6	1	2	3	4:8= 4
Miorița	5	1	1	3	3:7= 3
V. Dacia	5	0	0	5	0:10=0

BASKET-BALL FEMENIN

Aurora	2	2	0	0	19:10=4
Vergu	1	1	9	9	18: 0=2
Caraiman	1	1	0	0	12: 2=2
Sp. Stud.	2	1	0	1	25: 8=2
Bonaparte	2	1	0	1	5:11=2
Hai-Hai	0	0	0	0	0: 0=0
Start Club	1	0	0	1	2:12=0
Vif. Dacia	1	0	0	1	0:18=0
Delavrancea	1	0	0	1	0:20=0

CUPA „INAINTE"
Seria I-a

Venus	6	6	0	0	12:0=12
Sp. Stud.	6	6	0	0	12:0=12
Viitorul	5	3	1	2	7:5= 7
Caraiman	6	3	1	3	7:5= 7
Macaby	5	3	0	2	6:4= 6
Inainte	6	3	0	3	6:6= 6
V. S. C.	6	2	2	2	6:6= 6
A. S. A.	6	1	2	3	4:8= 4
V. Dacia	6	1	1	4	3: 9=3
Miorița	6	1	1	4	3: 9=3
M. Oficial	6	1	0	5	2:10=2
Rahova	6	0	1	0	1:11=1

Seria II-a

Av. Sportiv	6	5	1	0	11: 1=11
Tel. Club	6	5	0	1	10: 2=10
Aurora	6	4	1	1	9: 3= 9
Vergu	6	4	1	1	9: 3= 9
C. F. R.	6	3	2	1	8: 4= 8
O. C. B.	6	1	4	1	6: 6= 6
Bonaparte	6	2	1	3	5: 7= 5
Pebé	6	1	2	3	4: 8= 4
Radu Vodă	6	0	3	3	3: 9= 3
I. P. S. P. B.	6	1	1	4	3: 9= 3
Dalavrancea	6	0	2	4	2:10= 2
A. C. T.	6	1	0	5	2:10= 2

Un comunicat al regiunii Bucegi

Comisia de judecată de pe lângă Liga regională Bucegi, convoacă pentru şedinţa de Joi 2 Februarie la ora 21 foarte precis, pe d-nii: Dumitru Marinescu, Emma Dumitrescu şi Aronshon (Aurora).

Neprezentarea la şedinţa sus amintită atrage suspendarea în mod automat.

Programul jocurilor oficiale de Joi şi Duminecă

Aseară comitetul regiunii Bucegi a ţinut obişnuita şedinţă în localul U.F.S.R.-ului.

Deoarece s'a primit o adresă din partea U.F.S.R.-ului că sala „Inainte" nu este liberă decât Duminică dimineaţa, s'a decis ca jocurile din cea de a şaptea etapă să fie programate şi Joi 2 Februarie, fiind sărbătoare.

Iată programul complet al jocurilor:

VOLLEY-BALL

Joi 2 Februarie

Ora 9.: Rahova — A.S.A. arb. Mărgineanu.

Ora 9.30: V. Dacia — Venus arb. Rainu.

Ora 10.: Caraiman — R. Vodă (fete) arb. Mateescu.

Ora 10.30: Start — V. Dacia (fete) arb. Bădescu.

Ora 11.30: O.C.B. — Aurora arb. Avachian.

Ora 12.: Vergu — Macaby (fete) arb. Avachian.

Ora 15.30: Hai-Hai — M. Oficial (fete) arb. Georgiade.

Ora 16.30: C.F.R. — Radu Vodă ar. F. Covaci.

Ora 17.30: Bonaparte — Vergu arb. Tr. Marinescu.

Ora 19: Viitorul — Inainte arb. Andronache.

Duminică 5 Februarie

Ora 9.: Miorița — Macabi arb. Cezar Iosif.

Ora 9.30: Aurora — Miorița (fete) arb. D. Marinescu.

Ora 10: E.F.A. — Delavrancea (fete) arb. Brătan.

Ora 11: Telefoane — Delavrancea arb. Al. M. Donici.

Ora 11.30: V.S.C — Caraiman arb. Tr. Covaci.

Ora 13: Pebe — I.P.P. arb. A. Dongos.

BASKET FEMENIN

Joi 2 Februarie

Ora 11: Caraiman — Vergu arb. Udenio.

Ora 16: Aurora — Delavrancea arb. M. Marinescu.

Ora 17: Bonaparte — Sp. Studenţesc arb. Avachian.

Duminică 5 Februarie

Ora 10.30: Start Club — V. Dacia arb. Avachian.

BASKET INTERNAŢIONAL

Joi 2 Februarie

CAIRO — V. S. C. ora 18 arb. P. Pârvulescu.

Duminică 5 Februarie

CAIRO — TELEFOANE ora 12 arb. Udenio.

Adunarea generală a F.R.B.V.

In conformitate cu art. 67 şi 76 din statute, va avea loc în localul U.F.R.S. din str. G. Cantacuzino 33, **adunarea generală ordinară** a F. R. B. V. în ziua de 12 Februarie 1939, orele 9 a. m., cu următoarea ordine de zi:

1) Cuvânt de deschidere.
2) Darea de seamă asupra activităţii sportive pe anul trecut.
3) Darea de seamă financiară pe anul expirat.
4) Raportul Comisiunii Cenzorilor.
5) Discutarea rapoartelor de mai sus şi descărcarea Comitetului Federal de gestiune pe anul trecut.
6) Ratificarea afilierilor provizorii, radierilor şi excluderilor pronunţate de Consiliul Federal.
7) Alegerea a 3 membri şi 2 supleanţi în Comitetul Federal.
8) Alegerea a 3 cenzori şi 2 supleanţi.
9) Alegerea a 2 membri şi 1 supleant în Comisia superioară de apel.
10) Alegerea a unui membru şi 1 supleant în Comisia de arbitri.
11) Alegerea a 1 membru şi 1 supleant în Comisia de Legitimări.
12) Alegerea a 2 membri şi 1 supleant în Comisia Sanitară.
13) Diverse.

Dacă la orele 9 a. m., a zilei de 12 Februarie a. c. nu se va întruni numărul de delegaţi cerut de Statute — art. 71 — adunarea se va amâna pentru aceiaşi dată la orele 9.30 a. m. când se va ţine cu orice număr de membri prezenţi.

In conformitate cu art. 74 din statute, nu vor avea drept de vot decât delegaţii cu procură în regulă ai grupărilor care sunt la curent cu toate îndatoririle pecuniare faţă de Federaţie.

Procurile trebuesc depuse până Sâmbătă 11 Februarie 1939, ora 9 a. m., la secretariatul fededaţiei pentru a putea fi verificate de Comisia de verificări.

Procurile sunt socotite drept un act de corespondenţă şi vor fi valabile numai dacă vor fi făcute pe hârtie cu entetul clubului posedând semnătura, contrasemnătura, stampil agrupării şi număr de eşire.

Orice contestaţie în legătură cu valabilitatea procurilor se va depune înaintea deschiderii adunării generale pentru a putea fi luate în consideraţie de Comisia de verificare.

Orele de secretariat sunt cele normale pentru toate zilele săptămânii, iar pentru Sâmbătă 11/II/939 dela 8 la 9 a. m.

Un delegat nu se poate prezenta la adunarea generală decât cu cel mult 2 procuri.

Ciclism

Dela „F. R. S. C."

In atenţia grupărilor şi a cicliştilor

Forul de specialitate ne trimete următoarele:

„Se reaminteşte tuturor grupărilor cari nu şi-au anunţat încă programul pe 1939, să grăbească trimeterea datelor deoarece riscă, din cauza abundenţei de cereri, să nu li se poată programa probele proectate.

Grupările din provincie sunt încunoştiinţate, pe această cale, că, în conformitate cu dispoziţiunile „Străjii Ţării", nu vor putea organiza manifestaţiuni dacă nu sunt afiliate la „F.R.S.C.".

Se atrage atenţia, în mod special, alergătorilor, că, pe anul în curs, nu se va da plecarea în cursă acelora cari nu şi-au scos licenţa pe 1939.

Ultimul termen pentru preschimbarea licentelor este 1 Martie.

C.F.R. va juca Duminică două matchuri de volley-ball la Sibiu

Grupa'ea C. F. R., care are la activ cele mai multe deplasări în provincie, reîncepe aceste turnee pentru propagarea volley-ballului.

Astfel, Duminică se va deplasa la Sibiu unde va susţine două matchuri de volley-ball cu formaţia clubului H. T. V.

In acest scop va cere aprobarea ligei în şedinţa de astăseară, amânându-i-se totodată şi jocul pentru cupa „Inainte" care trebue să-l joace Duminică.

C. F. R.-ul va deplasa echipa p'imă, adică următoarea formaţie: Paul Pârvulescu, Nae Alexandrescu, Leon Teodorescu, Francisc Marinescu, Tache Iatropol, Gh. Millio şi Traian Vasilescu.

Viforul Dacia şi-a amânat adunarea generală

Deoarece d. ing. Matac, preşedintele clubului, va lipsi din ţară la data de 5 Februarie, gruparea Viforul Dacia şi-a amânat adunarea generală anuală, pentru altă dată, care se va fixa ulterior.

Dela coş... la fileu...

● *PETRICA-VEREŞTI este numele noului conducător al secţiei de volley şi basket a merituoasei grupări din Floreasca, Viforul Dacia.*

Dela început, d. Vereşti a reuşit să capete încrederea tuturor jucăto'ilor şi jucătoarelor, graţie spiritului întreprinzăto' de care a dat dovadă precum şi interesului pe care îl acordă partidelor ce

● *BALUL F. R. B. V.-eului se va ţine, aşa după cum am anunţat, în ziua de 8 Februarie în saloanele „Arta", din strada Batiste.*

Dela gruparea „A. S. P. I. M"

Primim dela gruparea „A. S. P. I. M.":

„Toţi alergătorii grupării sunt convocaţi Joi seară la sediu, în str. Apele Minerale (Fabrica „Mociorniţa") la ora 7.

Alergătorii vor aduce şi materialul ce-l au asupra lor, în vederea inventarierii şi a unei noui distribuiri, pe anul în curs"

*

In urma şedinţei din 26 Ianuarie a. c. a fost ales următorul comitet:

Preşedinte de onoare, d. D. Mociorniţă.

Preşedinte activ: d. N. D. Mociorniţă.

Vice preşedinte: d. I. D. Mociorniţă şi d. av. V. Godeanu.

Membri: d. Jean Constantinescu, d. Em. Iencec, d. Alex. Mihai, d. Gh. Enciulescu, d. C. Ştefănescu, d. căpit. Gh. Petreanu.

Delegat federal şi secretar: d. Florea Popescu.

Casier: d. av. Gh. Niculescu.

Membri de onoare: d. L. Craighero şi d. Fl. Popescu.

Delegaţi la curse: d. M. Dragomir şi Alca Mihai.

Cenzori: d-nii Mihail Vlad, Mihail Apostolescu şi căpitan L. Iordăchescu.

Comisia technică: d-nii D. D. Mociorniţă, Fl. Popescu, N. Dragomir şi Em. Iencec.

SPECTACOLE

Teatre

OPERA: Casa cu trei fete.
TEATRUL STUDIO: O femee îndrăcită.
TEATRUL COMOEDIA: Visul unei nopţi de iarnă.
TEATRUL LIBER (sub Comoedia): Zile senine.
TEATRUL REGINA MARIA: Rataţii.
TEATRUL MODERN: Relache
LIGA CULTURALĂ: Stafia.
ALHAMBRA: Relache.
SAVOY: Tănase Istanbul.
TEATRUL „MUNCĂ ŞI VOE BUNĂ": Cămila trece prin urechile acului.

Cinematografe

ARO: Ramuntcho (Fiul păcatului), jurnal Fox şi completare.
CARLTON: O familie trăznită, jurnal şi complectare.
CAPITOL: Oameni care înfruntă moartea, jurnal Metro şi O. N. C.
SCALA: Vis de tinereţe şi jurnal Paramount.
SELECT: In vâltoarea valsului.
TRIANON: Legiunea de onoare şi jurnal Paramount.
A.R.P.A.: Cine a ucis pe Gail Preston?, jurnal şi completare.
FEMINA: Ultimatum.
REGAL: Trei camarazi şi jurnal
PALAS BULEVARD: „Oameni şi fiare" şi completare.
BIZANTIN: Inchisoare fără gratii, Şedinţa secretă şi artişti.
ROXY: Oameni care înfruntă moartea, jurnal Metro şi O. N. C.
ELYSÉE: 5 milioane caută un moştenitor.
FORUM: Rapsodia diabolică şi Intre două femei.
CORSO: Panică în Univers, jurnal şi completare.
AIDA: Suflete în ceaţă şi Arme pentru China.
AMERICAN: Trei fetiţe dulci şi Cântecul dimineţii.
ATENEUL TEI: Şeicul şi Rosalie.
BARCELONA: O crimă pe ring, Tu şi eu şi artişti.
CARMEN: A doua lună nde miere şi Spaima Indienilor.
COTROCENI: Sfidătorii aerului şi Stan şi Bran alpinişti.
DICHIU: Stela Dallas, Leopardul Suzanei şi Jurnal.
DACIA: Dragoste cu năbădăi şi Tigrul din Arizona.
DIANA: Răzbunarea Zeului Siva. Fraţii Ritz şomeuri şi artişti.
DOINA: Mormântul lui Ghinghis-han şi Prinţesa Patinajului.
EDISON: Pentru d-voastră doamnă şi Fantoma din Rio Grande.
FLORIDA: Magda şi Orientul în flăcări.
FRANKLIN: Neapole sub sărutul focului şi Insula ocnaşilor.
IZBANDA: De-aşi fi rege şi Răzbunare mexicană.
ILEANA: Katia, Bill Gazon.
LIZEANU: 100 de băieţi şi o fată şi Diligenţa însângerată.
LOLICA: Oameni în lanţuri, Poliţistul invizibil învingător şi Banda veselă în vacanţă.
LIA: Aventurile lui Marco Polo şi Atenţie d-le profesor.
LUCIFER: Bătălia aurului şi Katia.
MARCONI: Trei fetiţe dulci, Şase ore de trăit, Jurnal şi artişti.
MARNA: Frou-Frou, Jocheul Rosu şi artişti.
MILANO: Amanda şi Focul din Chicago.
MODEL: Evadatul 320 şi Farmecul Boemiei.
NISSA: Robin Hood şi Cântecul Priveghetorii.
NERO: Senorita şi Alarmă în noapte.
NONI: Corsarul şi Aventurile lui Arsene Lupin.
GLORIA: Crima Nataliei Roguin şi Nopţi Andaluziene.
OMNIA: Revista Revistelor şi Alaska.
ODEON: De-aşi fi rege şi Oameni fără nume.
PARIS: Omul cu masca (Mascatul).
PACHE: O fetiţă delicioasă şi Submarinul D. 1.
PAX: Oameni în lanţuri, Doctor Socrates şi Completare.
RAHOVA: Trei fetiţe dulci şi Vreau să mă mărit.
RIALTO: Robin Hood şi Nostalgie.
SPLENDID: De-aşi fi rege şi Atenţiune d-le profesor.
REX: Atlantis, operă complectă.
TRIUMF: Focul din Chicago şi D-ra vedetă.
TOMIS: Strada Iubirii (Champs Elysee) şi Dincolo de civilizaţie.
UNIC: Aventurile lui Marco Polo şi Inchisoare fără gratii.
VOLTA BUZEŞTI: Vacanţa, Spune-mi cine eşti şi Revistă.
VOLGA: Alaska şi Adevărul îndrăcit.
VENUS: Alarmă în India şi Heidi fetiţa munţilor.

FOOT-BALL

La București

Incă un stadion civilizat

Rândurile de față nu au rostul să împerecheze cuvinte de laudă la adresa d-lui primar general al Capitalei și nici pentru d. inginer Matak, sportiv și președintele însuflețit al Viforului Dacia, una dintre cele mai mari grupări poli-sportive din țară; credem că faptele frumoase n'au nevoie de reclamă, iar laudele exagerate micșorează frumusețea operelor de adevărată realizare.

Totuș, nu ne putem opri mulțumirea care izbucnește năvalnic în fața largului spirit de înțelegere sportivă al d-lui general Dombrowski, precum și față de dragostea și priceperea pe care d. ing. Matak le pune în slujba sportului românesc.

Față de sterilitatea și inerția atâtor inși cari de ani îndelungați se bucură fără merit de toate onorurile sportive, activitatea covârșitoare a celor cari se găsesc în prezent la roată — ducând greul progresului adevărat — se profilează entuziasmant, spre bucuria tuturor.

Bucureștii vor avea un nou stadion sportiv de dimensiuni impresionante, civilizat și complet.

Groapa din șos. Ștefan cel Mare își va desăvârși contururile sportive pe care i le-a trasat în ultimii ani Viforul Dacia.

Intâmplarea are o deosebită însemnătate de simbol.

Cu începuturi modeste pornite dintr'un entuziasm cinstit și tineresc, Viforul Dacia a angrenat an de an tot ce Floreasca a avut mai bun, a concentrat în echipe disciplinate tot tineretul care, pe lângă atelier sau școală, a vrut să-și întregească viața cu frumoase preocupări sportive.

Pentru începuturile acelea romantice, era destul de bună groapa cu terenul ei de foot-ball, cu piste de atletism și cu cele câteva terenuri de volley și baskett-ball.

Realizările însă au depășit puterile tinerești ale inițiatorilor, copleșindu-le.

Astăzi, Viforul Dacia este un organism social-sportiv de câteva sute de tineri cari practică efectiv sportul.

Nici groapa nu mai era de ajuns.

Și iată că norocul a venit în ajutorul grupării și al sportului românesc.

Fără îndoială, groapa își va pierde farmecul ei de boemă sportivă. Se poate ca de acum înainte să nu mai aibă aerul acela familial care strângea în fiecare zi sute de inși nevârstnici, material uman excelent din care grupările bucureștene își recrutau atleții și jucătorii de vază. Se poate!

Dar pierderea va fi infinit mai mică decât câștigul.

Iar câștigul este cu atât mai mare cu cât vine tocmai atunci când nu mai nădăjduia nimeni.

Groapa din Floreasca a fost păstrată pentru sport tocmai când era socotită iremediabil pierdută.

Pentru întâmplarea aceasta fericită trebuie să-i mulțumim și d-lui Ion Cămărășescu, apărătorul de totdeauna al cauzelor drepte și cinstite.

Noul stadion, implântat în mijlocul unui cartier viu, cu tineret cumsecade și sportiv, va fi un post înnaintat al sportului românesc.

Iar faptul că regia sportivă va fi încredințată Viforului-Dacia și președintelui său, este o garanție de muncă serioasă și de progres.

Virgil Popescu

RAPID
a făcut ieri al doilea antrenament de condiție

Ieri după amiază s'a desfășurat pe stadionul Giulești antrenamentul feroviarilor, minus jucătorii cari au participat la turneul oriental.

Și în această a doua ședință s'a făcut tot condiție fizică: sprinturi, fond și gimnastică ușoară.

Viitorul antrenament a fost fixat pentru Joi după amiază

— Eu cred contrariul.
— Poți rămâne ani de zile, decenii chiar, credincios unui om, unui lucru, unei idei.
— E deajuns să-ți faci datoria, pentru a rămâne fidel?
— Nu. Trebue să pui și convingere în fidelitatea ta. De pildă, eu sunt credincios de zeci de ani.

ALGOCRATINE

Nu fac un pas fără Algocratine și știu că, orice durere m'ar lua prin surprindere, poate fi înlăturată prin Algocratine, imediat. Algocratine este remediul omului care nu vrea să-și piardă nici o zi din viața. Algocratine vindecă durerile de orice fel, sciatica și guta, reumatismul și nevralgii, durerile de cap și de dinți, durerile menstruale, răceala. Algocratine vindecă și apără, cruță și însănătoșește.

La farmacii și droguerii.

PORTARII
EROI ANONIMI AI MATCHURILOR DE FOOTBALL

Cum a devenit Platzer... turburător al ordinei publice. O avere pentru autografe dar... binevoiți a trimite și mărci de răspuns. Odiseea lui Zamora și... domnia autoritară a lui Planika

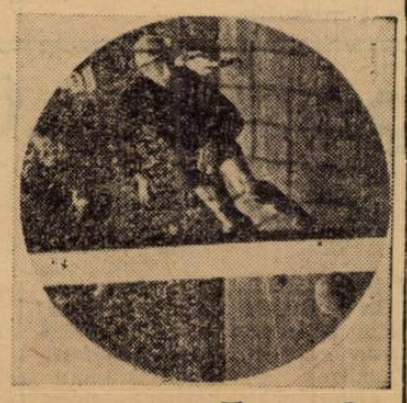

Penalty-ul, cea mai ingrată lovitură, e spaima gool-keaper-ilor

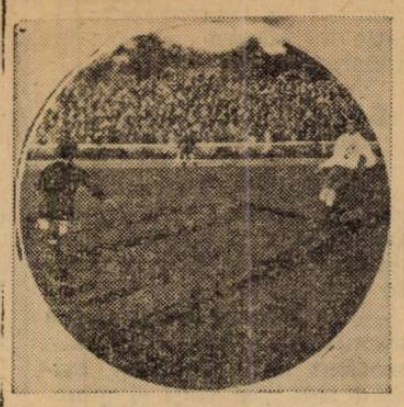

Postul de portar este cel mai frumos dar, totodată, și cel mai ingrat pe care îl poate deține un jucător de foot-ball. Portarul este totdeauna vinovat în ochii spectatorilor când echipa sa a pierdut fie că matchul a fost strâns, fie că nu.

Un jucător nu se poate să nu facă în tot timpul jocului măcar o greșeală și nimeni nu se sesizează.

In schimb, portarul nu are voe să se înșele nici odată. Iar dacă o face, să fie sigur că partenerii săi îl vor dăscăli sdravăn, își vor smulge părul sau se vor bate semnificativ cu degetul arătător pe frunte.

ȘI TOTUȘI EROI...

Acest lucru se întâmplă peste tot unde se joacă foot-ball, căci peste tot rolul portarului este acelaș. Și totuși, sunt câțiva goal-keaperi cari prin talentul lor au ajuns cunoscuți în toată lumea.

Unul din aceștia este Bizozero portarul echipei naționale a Elveției. Acesta a reușit o performanță remarcabilă: timp de patru ani a apărat neîntrerupt poarta echipei sale fără să lipsească nici o Duminică și în plus, a răspuns totdeauna la apel când a fost solicitat pentru echipa națională.

De asemenea, Planicka, marele portar al Cehoslovaciei, care a apărat în echipa națională „numai" de 67 ori.

Cehoslovacul este cunoscut și la noi în țară, unde a evoluat de câteva ori fie cu echipa națională fie cu clubul său și publicul românesc și-a putut da seama de clasa lui excepțională.

Planicka a fost socotit un timp — alături de Ricardo Zamora — cel mai mare portar din lume.

Praghezul a jucat și la ultimul campionat mondial din Paris, unde s'a impus ca cel mai mare portar dintre participanți, la fel ca și în campionatul din 1934 din Italia.

ODISEEA LUI ZAMORA

Ricardo Zamora, minunea footballului spaniol, fusese prins de guvernamentali și închis într'un lagăr de concentrare.

Ulterior s'a răspândit svonul că ar fi fost împușcat dar din fericire svonul a fost neîntemeiat căci renumitul portar a evadat și s'a refugiat în Franța.

Fuga însă a fost înregistrată cu o deosebită satisfacție de ziarele din Europa.

Ce a făcut Zamora imediat ce a fost la adăpost? A jucat foot-ball, la O G. C. Nice, ca și cum nu i s'ar fi întâmplat nimic.

Acum, el este din nou în patrie unde, de curând, a apărat în poarta Spaniei naționaliste la un match de antrenament.

Toate necazurile au fost uitate. Mingile veneau din nou spre poartă și el — minunat ca totdeauna — le prindea ca și cum i-ar fi fost trase direct în brațe.

CINE A INCERCAT ODATA

Și a avut succes în poartă, nu o va mai părăsi. Am avut ocazia să stăm de vorbă cu un portar care din cauza unui accident a fost nevoit să renunțe la sport.

Iată ce ne-a spus: când știi că ești ultimul pe care se bazează coechipierii tăi și asupra căruia se ațintesc toate privirile spectatorilor, devii puternic și mândru. Ai o senzație de putere neîntâlnită când vezi că tu singur ești mai puternic decât cinci înaintași adverși.

Când, ca o pisică, plonjezi într'un colț și scoți balonul sau execuți cine știe ce robinsonadă pentru a salva o situație critică iar mâinile tale sunt când aici când colo, spectatorii cu siguranță se minunează ca și în fața unui om cu o mie de mâini...

CELEBRITATEA NU FOLOSEȘTE TOTDEAUNA

Și o vom dovedi prin două povestiri.

Platzer Peter, cunoscutul portar al Admirei, mergând odată spre stadion, unde avea un match, a fost înconjurat de admiratori cari îi solicitau autografe.

Docil, el a început să semneze dar după un timp se îngrămădise atâta public, încât circulația era periclitată.

A intervenit poliția eliberându-l din mulțime, dar l-a arestat pentru turburarea ordinei.

Condus la comisariat, după lungi explicații, abia a fost lăsat să plece și a ajuns la arenă cu câteva secunde înainte de a începe matchul.

Hans Jakob, portarul națională Reichului, primea atâtea cereri de autografe, încât, dacă ar fi răspuns la toate însemna ca foarte curând să rămână sărac lipit. Și atunci a trimis omul un anunț în ziar că cine îi solicită autografe prin poștă e rugat să trimeată și mărci pentru răspuns.

EROII... MAI MICI

Până acum am vorbit numai de celebrități. Dar excepțiile nu fac altceva decât să confirme regula. In mod obicinuit, portarul este... un „biet portar"...

Și dacă am fi în pielea aceluia care într'un match pentru campionatul amator al Angliei a fost nevoit să scoată mingia din plasă de mai bine de 20 de ori, cele două vorbe de mai sus sunt cum nici nu se poate mai îndreptățite. Portarul ca apărător al unui penalty nu este de loc de invidiat și când i se întâmplă — ca recent într'un match districtual din Germania — să aibă de apărat cinci unsprezece metri într'un singur match, atunci este și el cu siguranță erou.

Mâine seară
se va cunoaște programul returului campionatului districtual

D. C. Chiriceanu, secretarul general al districtului de football lucrează intens la întocmirea programului campionatului districtual.

Programul va fi dat publicității mâine seară pentru a lua cunoștință de el conducătorii grupărilor.

Cei 40 arbitri vor fi desemnați în ședința de Luni a CCA-ului

Comisia centrală a arbitrilor a ținut aseară ședință sub președinția d-lui Denis Xifando.

In ce privește lista celor 40 de arbitri din rândul cărora se vor delega conducătorii matchurilor din returul Diviziei A, CCA va alcătui această listă în ședința de Luni 6 Februarie.

SHOOTURI și BARE

Gruparea divizionară Luceafărul convoacă pentru Miercuri la ora 14. la teren, toți jucătorii săi, în vederea începerei antrenamentelor.

● Sportul Studențesc a început, în mod serios, pregătirile în vederea noului sezon.

Astfel astăzi după amiază, la ora 15, studenții se vor antrena pe arena A. C. S. A., sub supravegherea lui Dobo.

● *„A.G.E.R." convoacă pentru Miercuri 1 Februarie a. c. ora 13½, pe terenul „S.T.B." la antrenamentul general, următorii jucători: Frenkel I și II, Bregăr, Pârvulescu, Crețu I și II, Șerban, Hect. Iordăchescu II. Costel, Petrescu, Pepenaru, Ionescu, Christoloveanu Gheorghe, Rădulescu R., Olănescu, Herghelegiu, precum și toți juniorii.*

Sunt toți rugați a veni la ora exactă și cu tot echipamentul ce îl au asupra lor. Orice lipsă va fi aspru sancționată de întreg comitetul.

● F. C. Juventus convoacă pentru astăzi la ora 15, la cabana din bd. Elisabeta, jucătorii primei echipe și rezervele.

Or ce lipsă ne motivată va fi sancționată.

● Antrenamentul juniorilor juventiști va reîncepe pe ziua de 8 Februarie 1939 sub conducerea antrenorului Korony.

● *Porojan* masivul half stânga al clubului Juventus, a avut marea durere de a-și pierde sora. Îi transmitem pe această cale condoleanțele noastre

● R. C. B. convoacă pentru astăseară la ora 19 jum. la sediul său din strada Alexandru Lahovari 36, pe toți membri.

F.C. Szeged vrea să joace în România

Pe cale particulară am aflat că cunoscuta grupare maghiară F. C. Szeged este dispusă, și chiar s'a oferit, să joace în România, în cursul acestei primăveri.

In acest scop, antrenorul echipei, Tibor Hesser, — fost la Juventus — a scris unui prieten din București.

Football

Comisia terenurilor
a ținut aseară ședință

Comisiunea de terenuri a ținut aseară la F. R. F. A. o ședință în cadrul căreia au fost revizuite procesele verbale asupra terenurilor omologate, din liga de centru.

Unora din ele li s'a menținut omologarea iar restului s'a dat termen până la 15 Martie pentru a se pune la punct cu instalațiile.

Sucitulescu și Boteanu
au fost văzuți de d. colonel Lascăr

Se știe că Sucitulescu și Boteanu, cei doi mijlocași ai Unirii-Tricolor, au suferit două accidente destul de grave.

Primul are nervul sciatic prins dealungul tălpii iar secundul, care a avut o fractură dublă a brațului drept, a suferit din cauza gipsului o deplasare a mușchiului antebrațului.

Ei au fost văzuți în cursul zilei de eri de domnul Colonel Lascăr de la A. N. E. F., care le-a indicat tratamentul necesar.

Sucitulescu a început eri după amiazi tratamentul de raze la clinica medicală a Venusului.

„F. C. Rapid va avea încă un antrenor...
... a cărui misiune va fi să descopere talente în diversele filiale feroviare din țară ...“
... ne-a declarat d. inginer Mișicu în cadrul unui interesant interview

D. inginer Mișicu reprezintă pentru F. C. Rapid — în primul rând — un mare noroc.

Și aceia, cari i-au solicitat la început conducerea grupării, au avut cea mai fericită idee.

Pentrucă cele mai mari înfăptuiri recente ale secției de football, poartă în ele inițiativa acestui conducător idealist și, mai ales, activ.

Iată pentru ce o convorbire cu d. inginer Mișicu este cea mai bună metodă de documentare asupra realităților și intențiilor feroviare.

Și această documentare capătă o valoare definitivă dacă remarcăm că este grefată pe o competență rare ori desmințită.

IMBOLNAVIREA LUI AUER EXPLICA TOTAL COMPORTAREA DE TOAMNA A RAPIDULUI

Cea mai ușoară modalitate de a începe o conversație cu un conducător de club. este să începi cu comportarea echipei în campionat.

Și cum ne aflăm în plină vacanță, nu putea fi vorba de cât despre comportarea Rapidului în sezonul trecut.

„Am pierdut pasul — explică d. inginer Mișicu comportarea feroviară — din cauza îmbolnăvirii lui Auer. Acesta ori n'a jucat, ori atunci când a jucat, a jucat slab.

Jucătorii noștri au atâta încredere în el, încât atunci, când Auer nu joacă, n'au de cât un moral redus.

Nu se poate spune că situația aceasta este rezultatul unei sabotări din partea jucătorilor.

Am căutat să fiu în permanent contact cu jucătorii, să creez între ei și conducători o legătură sufletească și sunt convins că am isbutit.

Iată pentru ce resping ideia unui act de sabotaj ca explicație a acestei comportări minore“.

RAPID VA AVEA UN AL DOILEA ANTRENOR...

Convorbirea începută în modul acesta, nu putea avea decât o singură continuare: aceea a proectelor de viitor.

— Ce proecte aveți pentru sezonul de primăvară ?.. am precizat noi terenul, evitând soluțiile vagi și generale.

— „Pentru prima echipă n'am nici un proect deosebit.

Dar pentru că din punct de vedere al pepinierei stăm foarte slab, vom angaja încă un antrenor, a cărui misiune va fi să descopere talente la filialele noastre provinciale. El va merge pe la toate echipele noastre din provincie și va pregăti în mod special pe cei susceptibili de a intra în echipa noastră.

Rapid este echipa reprezentativă a instituției, pentru că ea vine în contact cu marile echipe străine și poate servi propaganda națională.

De puterea propagandistică a matchurilor internaționale mi-am dat seama, când am condus echipa la Genova, pentru matchul de Cupa Europei Centrale.

Și nu pot să înțeleg pentru ce nu se dă o mai mare atenție acestei posibilități de propagandă.

ȘCOALA NAȚIONALA DE ANTRENORI

Cea din urmă chestiune discutată e mai mult de ordin general și am început-o pentru a putea avea părerea unui om direct interesat în ea.

Cu atât mai mult, cu cât problema este de mare actualitate și de mare importanță pentru footballul nostru.

Iat-o: este problema antrenorilor străini.

„Cred că este o greșeală refuzul de a se prelungi șederea în țară antrenorilor străini.

Avem nevoe de ei, cu toate că pentru footballul nostru sunt mult mai utili antrenorii autochtoni.

Aceasta, însă, cu o condiție: să avem o școală națională de antrenori.

Sunt convins însă că d. general Gabriel Marinescu va realiza această școală de antrenori.

Pentrucă antrenorii autochtoni fiind legați de pământ vor fi mult mai conștiincioși.

Antrenorii străini — cu reclamă fantastică — pot să nu corespundă, ei pleacă din nou în străinătate, pentrucă sunt angajați în baza numelui lor.

Și... trebue să recunoaștem că această „necorespundere“ se datorează în cea mai mare parte și faptului că conducătorii de cluburi îi scot de prea multe ori țapi ispășitori.

In orice caz, sunt de părere că antrenorii autochtoni sunt mult mai utili.

Cunosc mult mai bine condițiile și realitatea mediului românesc și reprezintă aceeaș școală; faptul acesta poate să ne conducă la unitatea stilului“.

N. G. Sucitulescu

Cu gruparea „Griviţa“ numai despre ea...

In continuarea anchetei noastre pentru grupările districtuale vom prezenta astăzi gruparea „Griviţa“.

Aseară întâlnind pe sălile districtului de foot-ball pe d. Endel președintele grupării, am putut afla dela d-sa necazurile ce au întâmpinat conducătorii acestei grupări.

ŞAPTE ANI DE SUFERINŢA

Mai mulți funcționari ai fabricei „Cehoslovaca“, în frunte cu mine, ne-am gândit că ar fi necesar să înființăm și în fabrica noastră o asociație sportivă și culturală.

Fără multă ezitare, punem bazele acestei grupări cu denumirea de „Ceho“.

Trebue să menționez însă, că numai și numai din cotizații ne-am întreținut, deoarece direcțiunea era contra ideii noastre.

Cu mijloacele noastre reduse, ne înscriam echipa în F. R. F. A.

In campionatul anului 1933-1934 debutăm în categoria III-a a campionatului districtual.

Echipa comportându-se deasupra așteptărilor, reușim să cucerim campionatul categoriei, fără să suferim nici o înfrângere.

Acest început promițător este un mare stimulent pentru noi și răsplata nu întârdzie să vină.

Pentru excelenta comportare, districtul de foot-ball ne acordă un rând de echipament, care ne era absolut necesar.

Un an mai târziu promovăm în categoria II-a.

Cerințele fiind din ce în ce mai mari și mijloacele reduse la minimum, suntem nevoiți să facem sacrificii.

Văzându-mă în această situație, sunt nevoit să apelez la concursul iubitorilor acestui sport.

Se alătură de mine d. Zamfir Marin. Toată conducerea se rezumă deci la două persoane.

Pentru a ne echilibra bugetul, organizăm în iernile anilor 1934-1935-1936, trei baluri cari s'au soldat cu frumoase beneficii.

SUNTEM NEVOIŢI SA SCHIMBAM NUMELE GRUPARII

Direcțiunea fabricei nemaivoind să audă de sport, ne obligă să desființăm gruparea. Totuș trebuia s'o ducem mai departe. Trebuia însă să-i schimbăm numele.

Intr'adevăr, am botezat-o „Griviţa“, după numele cartierului; în campionatul anului 1936-37 am activat sub numele acesta.

Dar majoritatea membrilor se descurajează și la un moment dat greul rămâne să fie dus de mine și de d. Zamfir. Ni se descompletează și echipa. In clasament avem o situație deplorabilă.

Dumnezeu însă este cu noi.

In anul 1937 cooptăm în comitetul de conducere doi sportivi desăvârșiți cari sunt Dumitru Dumitrescu și Florian Orășanu.

Acum putem spune cu drept cuvânt că avem și noi o conducere care să poată ridica din nou gruparea.

VREMURI NOUI

Reușim să ne închiriem un sediu în strada Cameliei.

Aci ne întâlnim în fiecare seară. Dar să nu credeți că nu facem și proecte, adaogă d. Endel. Singurul nostru ideal ar fi să avem un teren propriu unde să facem atnrenamentele și să susținem jocurile organizate de noi.

Dar până atunci... ne mulțumim să facem antrenament pe terenul U. F. S. R., terenul tuturor grupărilor sărace.

AVEM ȘI ANTRENOR... AMATOR

Deși nu avem posibilități, totuși ne putem mândri că avem antrenor. Nu antrenor salariat, ci amator. El este Titi Dumitrescu, atacantul grupării. Sportul Studențesc, care ne-a oferit serviciile complet dezinteresat de partea materială.

Munca depusă de antrenorul nostru și-a cules roadele. In actualul campionat ne-am clasat în locul al patrulea și sperăm că în viitorul sezon să câștigăm terenul pierdut. Avem în echipă câteva elemente valoroase cari luptă cu multă dragoste pentru ridicarea grupărei. Ei sunt: Dumitru Dumitrescu, Szilaghi, Păcuraru, Sereny și Marin Stănescu.

Acestea sunt greutățile prin care am trecut, cari însă nu au avut puterea să ne descurajeze, — încheie d. Endel.

Puțini sunt aceia însă cari se interesează de soarta acestor grupări mici, cu obligații extrem de mari.

St. Ionescu

DOUA MATCHURI REJUCATE
IN CUPA ANGLIEI

Londra, 30. — Azi s'au disputat două matchuri în cadrul Cupei Angliei. Primul match, între echipele Totenham Hotspur și Westham United, care în prima ediție se terminase cu un rezultat de egalitate, (3:3), s'a soldat din nou cu un draw, și anume 1:1.

Al doilea match, între echipele Sheffield Wednesday și Chesten, a fost disputat în a 3-a sa ediție, primele două întâlniri terminându-se cu 1:1. Matchul de azi s'a jucat pe un teren neutru, pe arena Manchester City, și s'a soldat prin victoria lui Sheffield Wednesday cu 2:0.

Shooturi și bare

● *FRFA a primit eri o telegramă din partea federației italiene cu următorul conținut:*

„Rugăm răspundeți urgent la scrisoarea din 19 Ianuarie cu privire la matchul România-Italia“.

Telegramă inutilă, pentrucă răspunsul a fost expediat încă de Sâmbătă.

● *Pe stadionul din Giulești s'au făcut câteva noui amenajări.*

Astfel, peluza populară (circulară) a fost terminată, iar sub tribună s'a amenajat un restaurant.

● *Sportul Studențesc se antrenează astăzi pe terenul ACSA la două porți.*

● *Liga de Sud a dat un nou termen (1 Martie) Ripensiei pentru a-și achita o datorie mai veche.*

● *Fostul antrenor al clubului Macaby, Vilmos Rady activează în prezent în Elveția la gruparea St. Gallen.*

Districtul
a ridicat suspendarea Ripensiei

Este cunoscut faptul că gruparea Ripensia era suspendată pentru neplata taxelor federale.

Timișorenii având perfectat un turneu în Jugoslavia s'au văzut în imposibilitate să părăsească țara.

Conducătorii Ripensiei fără când o tranzacție cu districtul de football, suspendarea a fost ridicată.

Printr'o adresă oficială, districtul a comunicat acest lucru F.R.F.A.-ului.

Situația fiind clarificată timișorenii vor putea părăsi țara pentru a întreprinde turneul perfectat în Jugoslavia.

PAGINA HIPISMULUI

DELA START LA POTOU

O revelaţie: Kundry; în formă: Adda Worthy, Cavaler, Mohor, Gruia, Jarvis, Ostaş, Zenit, şi Eftin; în regres: Geisha, Colina, Hercegno, Durdulia, Dor de Ducă

● *CAVALER se află în mare progres. In acest sens e concludentă comportarea lui de Duminică. Deşi a greşit, a câştigat cu oarecare uşurinţă. Faţă de precedentele lui eşiri a marcat un bun salt de valoare. Este un cal tardiv din partea căruia se pot scompta noui progrese.*

● *PRIMAVARA s'a comportat nesperat de bine în mâinile lui Crainic. Fiica lui Fidelity a făcut o cursă care trebue reţinută.*

● *MOHOR îşi revine. Deşi dădea avantagii până la 60 de metri, s'a plasat al treilea, înregistrând un bun record. Va câştiga în curând.*

● *GEISHA, în ciuda unei şanse detaşate, n'a contat. Probabil că se resimte de alergările susţinute până acum.*

● *PACAHANTOS beneficiază de o impecabilă formă. Cu galop, a reuşit să dispună la finish de Dolly Worthy. Fiica lui Pajtaş deţine condiţia maximă.*

● *DOLLY WORTHY a făcut o cursă curajoasă. N'a cedat de cât în linia dreaptă. Comportarea ei este foarte merituoasă de oarece nu vom uita că distanţa era lungă pentru aptitudinile ei.*

● *PETER WORTHY a fost mult timp pe primul plan. A confirmat merituoasa lui cursă ultimă.*

● *PLEAVA a lăsat mult timp impresia că va câştiga. Nu ştie însă să lupte. Când a fost atacată de Pacahantos, a galopat.*

● *COLINA a fugit modest. N'a fost în cursă la nici un moment.*

● *ADDA WORTHY şi-a adjudecat premiul Augias în stil impresionant. N'a fost ameninţată la nici un moment. Fiica lui Volo Worthy se află în pronunţat progres şi va face o carieră frumoasă.*

● *GRUIA deşi suporta un handicap sever, s'a plasat al doilea. Pe câteva porţiuni a mers foarte frumos. Se află în plină formă.*

● *CURIER a concurat mai modest decât era de aşteptat. A greşit pe primele sute de metri. Din această cauză, n'a contat la sosire.*

● *GIUDITTA n'a confirmat şansa pe care o avea, fiind simplă figurantă.*

● *OLENCA a fost derutată de alura susţinută în care s'a disputat cursa. Se lovea şi de inconvenientul reintrării.*

● *KUNDRY ne-a furnizat o rentabilă revelaţie, repurtând o victorie care constitue o excelentă recomandaţie pentru posibilităţile ei actuale. Imprejurarea că a dispus uşor de Roland D la 40 de metri, nu trebue trecută cu vederea. Dimpotrivă, este un certificat care atestă că iapa d-lui Poenaru Bordea a devenit valoroasa alergătoare din Ungaria.*

● *ROLAND D a avut o cursă nefericită. A plecat greu, s'a descurcat dificil şi atacat tardiv. Nu pare a fi nici în formă bună.*

● *JARVIS cu toate că a galopat, a terminat a treia. In special a impresionat finischul pensionarei lui Ghinea. In companiile ei va câştiga în curând.*

● *HANIBALL II a condus cursa până la intrarea în ultimul ocol. Aci a cedat, deoarece distanţa îi exceda aptitudinile. Pe 1700 de metri va face însă altă figură.*

● *HAVANA n'a contat în cursă la nici un moment. Nu beneficiază de o pregătire suficientă. Mai are nevoe de câteva bune curse publice pentru a-şi regăsi forma.*

● *BEN HUR deşi penalizat serios, a figurat onorabil pe prima parte a parcursului. De mult nu l-am văzut atât de bine.*

● *KING WORTHY n'a pierdut decât în ultimul fulen, luând un scurt galop.*

Este un cal foarte conştiincios şi rezistent.

● *EFTIN a repurtat o victorie merituoasă. Pe partea opusă tribunei, situaţiunea lui părea compromisă. Graţie unui frumos sfârşit de cursă, a reuşit să salveze o situaţiune care părea compromisă.*

● *KAMAA şi de astă dată a fost la sosire. Este posesorul unei conciţiuni impecabile.*

● *TAVA a condus cursa mult timp. Atacată însă de King Worthy n'a fost capabilă să-i reziste şi a galopat.*

Merită să fie urmărită. Până când a galopat, a mers foarte frumos.

● *OSTAŞ traversează o perioadă de totală transformare. Faţă de precedenta cursă, a marcat un bun progres. Va deveni un cal bun.*

● *ZENIT ne-a plăcut. Pensionarul lui Podoleacov a fost singurul care l-a întins pe Ostaş. Un element în plin progres.*

● *PAN WORTHY pe primul kilometru avea o bună situaţiune în cursă. N'a fost însă capabil să persevereze şi a cedat.*

● *DOR DE DUCA schiopa uşor înainte de disputarea cursei. Din această cauză n'a putut confirma şansa teoretică, pe care o avea.*

● *KIRASA reprezintă o patentă mediocritate. Chiar dacă va reuşi să câştige, nu va depăşi clasa inutilităţilor.*

● *LEU a reuşit în fine să-şi găsească cursa. Era şi timpul.*

● *PINKERTON se împacă de minune cu Dragotescu. A efectuat un parcurs corect.*

● *GHIMP se află în plin progres. Vom remarca comportarea lui.*

● *MAKRELE nu s'a văzut. O performanţă în completă discordanţă cu victoria ei ultimă.*

● *DURDULIA avea o şansă. Totuş n'a contat. Este o iapă incapabilă să facă două curse la fel.*

Măsuri drastice referitoare la amenzi

Comitetul societăţei hipice române a luat o importantă hotărîre în ceiace priveşte amenzile.

Anume a dispus ca amenzile să fie plătite de conducătorii şi antrenorii căror le-au fost aplicate. Dacă se dovedeşte că un proprietar a plătit amenda conducătorului său, amenda se va tripla şi va fi plătită de proprietar.

In vederea meetingului internaţional

D. I. Matak va conduce personal tratativele

Am anunţat cititorii că tratativele cu străinătatea în vederea meetingului internaţional au început. Din corespondenţa şi convorbirile telefonice de până acum, reiese că la marea manifestare de trap care va avea loc la noi la începutul lunei Iunie se poate conta pe o bogată participare internaţională.

D. I. Matak, vice-preşedintele societăţei hipice române, va folosi apropiata călătorie pe care o întreprinde în străinătate şi pentru perfectarea acestor tratative.

Noui amănunte în legătură cu ultima victorie a lui Oştean din Franţa

O victorie uşoară. Oştean, mare specialist pe obstacole. Rezultatul complect

Am publicat în numărul nostru de eri, ştirea că Oştean a câştigat a doua cursă de garduri în Franţa.

Revenim azi cu amănunte.

Ultimele ziare sosite din Franţa ne aduc rezultatul complet al acelei probe; victoria valorosului alergător român este cu atât mai importantă cu cât el nu a fost în dificultate în absolut niciun moment, pe parcurs.

Oştean a câştigat la Cannes, Prix des Vallergues — cursă de obstacole — 14.500 franci — 3000 metri — deschis cailor de patru ani.

CUM S'A DESFAŞURAT CURSA

Imediat după darea plecărei, Oştean şi Bisoutoun se detaşează de restul plutonului, nefiind urmăriţi decât de Estrambord şi de Cavalla. Ultimii doi rămân mai în urmă, ei fiind ajunşi şi de Ramora şi de Hornbeam. Pe ultima parte a parcursului, Oştean se detaşează şi de Bisoutoun, care în urma eforturilor făcute în fruntea plutonului, pierde şi locul al doilea în favoarea lui Ramora. Acesta termină foarte puternic, dar Oştean fiind mult distanţat, nu l-a putut ajunge.

REZULTĂTUL

1. Oştean, 65 A. Bates
2. Ramora 61½ A. Neel
3. Bisoutoun, 62 L. Toche
4. Estrambord 63½ H. Gleizes
5. Hornbeam 61½ G. Gigant
6. Ischia, 61½ H. Amente
7. Oiseau Mouche, 63½ R. Lucas
8. Rebecca 61½ L. Cazottes
9. Cavalla 61½ R. Lock

Timp: 1' 12" 3/5 pe kilometru şi 3' 37" pe parcurs. 5 lung. 3 lung., 6 lung.

Cota: 14 fr.—7.50 fr.—12 fr.—12 fr. pentru 5.

Oştean (Satrap şi Orange Flower) este antrenat de Guy Pastré la Maison Lafitte şi aparţine d-lui Radu Polizu Micşunesti.

SEMNIFICATIA ULTIMEI VICTORII A LUI OŞTEAN

Având în vedere că această probă face parte din repertoriul clasic al meetingului dela Cannes, o victorie a lui Oştean, sau chiar o bună comportare din partea lui, va avea darul să consacre pe alergătorul d-lui Polizu Micşunesti ca unul din valoroşii săritori din Franţa.

Intr'un cuvânt deci, Oştean, care a făcut o frumoasă carieră la noi, în Franţa s'a afirmat ca un excelent săritor.

OŞTEAN, CONCURENT DE SEAMA AL MARELUI PREMIU DELA CANNES

In urma acestui succes, Oştean s'a afirmat ca un mare specialist al curselor de obstacole. Participarea lui în Marele Premiu al oraşului Cannes, este sigură. Câştigătorul Derbyului român va fi încredinţat lui A. Bates.

Este de scomptat o frumoasă figură din partea lui Oştean în această cursă. Anturajul îi vede o bună şansă.

Informaţii

● MY LASS a fost inscrisă la monta lui Birmah.

● **LA 1 FEBRUARIE expiră termenul de înscriere la monta armăsarilor Birmah şi Son in Love. In primele zile ale lunei Februarie comitetul Jockey Clubului va trage la sorţi cele şase iepe cari vor beneficia de montă gratuită.**

● SĂNĂTATE va fi noul nume al lui Szantos. Pentru aprobarea schimbărei numelui, s'a făcut o cerere comitetului Jockey Clubului.

● LA 15 FEBRUARIE reapar în public trăpaşii de trei ani.

● Azi se publică la secretariatul societăţei hipice române distanţele alergărilor de Duminecă.

Proectul regulamentului de trap

Aseară comisiunea de regulament a societăţei hipice române compusă din d-nii : I. Matak, vice-preşedintele societăţei, G. Ciolac, membru în comitet, A. Colocofof, S. Dellaporta, Longhinor, E. Riber, comisari şi A. Donici şi-a terminat lucrările.

Proectul noului regulament de trap a fost întocmit. El va fi supus ratificărei comitetului şi va fi trimis ministerului de agricultură şi domenii spre aprobare.

Putem preciza că acest proect conţine o seamă de importante modificări neapărat necesare.

Aceste modificări se referă la calitatea de cal român, la licenţe şi la o altă serie de importante capitole.

Programul stagiunii de primăvară a Jockey Clubului

Secretariatul Jockey Clubului lucrează intens la redactarea proectului de program al stagiunei de primăvară dela Băneasa. Lucrarea se află într'un stadiu înaintat. Probabil ca până la 15 Februarie acest proect să fie terminat şi să fie supus ratificărei comitetului.

Echipa hipică naţională va beneficia de un bun material cavalin

In vederea unei cât mai onorabile comportări la concursurile hipice internaţionale din acest an, am început intense preparative.

In ceeace priveşte materialul cavalin, s'au luat salutare măsuri. O seamă de excelenţi săritori au fost cumpăraţi pentru a fi utilizaţi numai de echipă.

Cum clasa călăreţilor noştri este foarte ridicată, este mai mult decât sigur că seria admirabilelor succese din trecut va fi continuată cu acelaş brio.

Cifra de afaceri a unei reuniuni de trap din Franţa

Joia trecută a avut loc la Vincennes o reuniune obicinuită. Cifra de afaceri a acestei reuniuni s'a ridicat la importanta sumă de 6.450.925 de franci, dintre cari 3.262.860 de franci au fost raportaţi de pariul urban.

Dacă comparăm această reţetă cu acelea dela noi, ne putem da uşor seama de considerabila diferenţă dintre hipismul francez şi hipismul indigen.

SPORTURI DE IARNA

Zacharias a cucerit pentru a treia oară, campionatul național de ski

Rezultatele complete ale celor două zile. Impărțirea premiilor. Campionatele au fost filmate

Campionatele naționale de coborîre și slalom au obținut un strălucit succes.

Skiul românesc în plin progres. Elementele tinere se afirmă. Zacharias pentru a treia oară campion național. Organizarea excelentă.

Sinaia. 30. — *Astăzi au luat sfârșit campionatele naționale de slalom și coborîre, cele două probe care consacră în fiecare an pe cei mai tehnicieni și curagioși skieuri. Incercarea F. R. S.-ului de a organiza cele două probe în Bucegi a obținut un strălucit succes, atât din punct de vedere al spectacolului cât și al locurilor.*

DELA 2200 M. LA 1300 M. PRIN VALEA LUI CARP!

Duminică dimineață pe un timp splendid cei 100 de concurenți s'au urcat dela casa S.K.V. (Vârful cu Dor) pe vârful Furnica, 2200 m., de unde s'a dat plecarea în cursa de coborîre. A fost o cursă fantastică în care Binder, câștigătorul cupei Bucegilor, s'a afirmat ca un mare talent. La categoria II a surprins plăcut victoria lui Tampa iar la juniori brașoveanul Cojocaru s'a consacrat. In această categorie am remarcat cu multă plăcere apariția câtorva elemente tinere de o valoare excepțională pe care skiul românesc poate conta realmente și printre aceștia frații Muntean din Brașov merită în primul rând a fi menționați.

O surpriză la categoria doamne unde d-na Fritch a învins pe d-ra Knales.

SLALOMUL A FOST IN ACEST AN GREU, DAR FOARTE FRUMOS

D. prof. Ion Coja poate fi mulțumit. A reușit să marcheze pe valea lui Carp un slalom, care a însemnat o adevărată probă de încercare pentru cei 30 de skieuri care s'au calificat pentru proba de slalom.

Zacharias confirmându-și valoarea, a triumfat și victoria de ieri i-a adus triumful și în combinat consacrându-l astfel pentru a treia oară campion național.

Slalomul a fost marcat începând dela Valea Carp — sus — și până la a două căldare lungime 600 m., diferența de nivel 240 m.

ORGANIZAREA

a fost la înălțime, deși este atât de greu de regizat o asemenea manifestațiune. Totul a funcționat așa cum își propuseră organizatorii, începând cu găzduirea și terminând cu marcarea pârtiei de coborîre și a pârtiei de slalom care a însemnat pentru skieuri o muncă grea dar frumoasă iar pentru spectatori un spectacol de o rară frumusețe. Merită să menționăm munca depusă de tot comitetul technic în frunte cu d-nii prof. Ion Coja și T. Calista, B. Assan și cursul dat de Bat. I V. Munte din Sinaia și al clubului S.K.V. în care au găsit adăpost peste 150 de persoane în cele două zile, a fost la înălțime.

IMPARȚIREA PREMIILOR

S'a făcut eri seară în cazinoul din Sinaia, într'un cadru festiv, în prezența conducătorilor F.R.S. și a concurenților.

CAMPIONATELE AU FOST CINEMATOGRAFIATE

Oficiul Cinematografiei Naționale a filmat partea finală a cursei de coborîre și campionatul de Slalom.

Redăm astăzi în întregime, rezultatele celor două zile ale campionatelor naționale de ski :

DUMINICA, ORA 10
CAMPIOMATUL DE COBORARE
Seniori I

1. Binder (K. S. V.) 3 m. 58 s. 1.
2. Zacharias (H. S. V.) 4 m. 02 s.
3. Ciocoiu (Prahova) 4 m. 44 s. 1.

Seniori II

1. Tampa (C.S.P.) 5 m. 6 s. 2.
2. Enea (I. A. R.) 5 m. 13 s. 3.
3. Szabo (C.T. Br.) 5 m. 26 s. 1.

Juniori

1. Cojocaru (I.A.R.) 4 m. 2 s. 4.
2. Goth (K.S.V.) 4 m 22 s. 3.
3. Welkens (C.T.B.) 4 m. 34 s.

Doamne

1. Fritch (D.S.C.B.) 6 m. 30 s. 2.
2. Knales (K.S.V.) 7 m. 16 s. 4.
3. Gust (K.S.V.) 7 m. 28 s. 2.

SLALOM

Luni, 30 Ian.
Categoria I Seniori (H.S.V.)

1. Zacharias 1 m. 24 s. 2 100 pt.
2. Kovacs (B.T.E.) 1 m. 26 s. 98 p. 14.
3. Ciocoiu (Prah.) 1 m. 38 s. 3.

Categoria II

1. Zapada (C. S. Predeal) 1 m. 47 s. 8=100.
2. Szabo (B.T.E.) 1 m. 55 s. 4=93,41.
3. Kijetz (B.T.E.) 2 m. 10 s. 8=84,42.

Juniori

1. Hansleitner (K.S.V.) 1 m. 3 8s. 4=100 pt.
2. Muntean V. (As. Sp. M. Br.) 1 m. 48 s.=91,11.
3. Muntean A. (As. Sp. M. Br.) 1 m. 48 s.

Doamne

1. Kuales (K.S.V.) 1 m. 13 4=100 pt.
2. Fritch 1 m. 54 s.=64,38.
3. Just 3 m. 1-3.

CLASAMENT
Combinat-Coborîre-Slalom

Seniori

1. Zacharias	**198,26**
2. Binder	**180,68**
3. Ciocoiu	**169,51**
4. Covacs	**165,72**

Seniori II

1. Szabo	**187,34**
2. Zapada	**184,18**
3. Kijets	**172,54**
4. Tampa	**170,74**

Juniori

1. Hausleitner	**178,98**
2. Cojocaru	**174,66**
3. Muntean V.	**173,20**
4. Bedners	**168,77**

Doamne

1. Knales	**190,62**
2. Fritch	**164,38**
3. Gust L.	**127,56**

Echipajul FRIM-FLORESCU a plecat aseară la St. Moritz

D-nii ing. Frim și ing. Florescu, care fac echipa No. 1 a României, au plecat aseară la St. Moritz, pentru a participa la campionatele mondiale de bob pentru două persoane.

D. locot. Budișteanu părăsește Capitala abia mâine seară.

Astăseară

O nouă demonstrație de patinaj artistic

Patinoarul Oteteleșanu va găzdui astă-seară, începând dela ora 21, o nouă demonstrație de patinaj artistic, urmat de un „carnaval pe ghiață" în costume.

Senzația galei va constitui desigur reapariția cuplului Timcik-Feraru, care vor executa programul lor acrobatic, atât de apreciat de specialiști acum câțiva ani, cu ocazia campionatelor mondiale dela Praga.

Afară de ei, va evolua din nou toată elita patinatoarelor și patinatorilor noștri, în frunte cu d-nele Romica Popp, E. Winkles, Nana Alexiu, Ileana Moldovanu, d-na Guber, d-nii M. Bindea, Henchert, etc.

Demonstrația va fi patronată de către d. general Gabriel Marinescu, subsecretar de Stat și prefect al poliției municipiului București.

Kautz a câștigat campionatul de ski al automobiliștilor

Campionatul de ski al automobiliștilor, organizat de confratele parisian *L'Intransigeant* și disputat la Auron pe pista Chevalet, în fața unei numeroase asistențe, a cunoscut un splendid succes.

Victoria a revenit elvețianului Christian Kautz, care a acoperit cei 3.500 metri ai probei — diferența de nivel a fost de 700 metri — în 4 min. 53 sec. 2/5. Sommer și de Graffenried s'au clasat în ordine.

REZULTATUL TECHNIC

1. CHRISTIAN KAUTZ (Elveția), 4 min. 53 sec. 2/5;
2. Raymond Sommer (Franța), 5 min. 26 sec. 1;
3. De Graffenried (Elveția), 5 min. 43 sec. 3;
4. Jean Pierre Wimille (Franța), 6 min. 10 sec.;
5. Louis Chiron (Franța), 8 min. 10 sec.;
6. Ralph, 9 min. 49 sec.;
7. d'Ahetze, 17 min. 54 sec. 4/5;
8. Rene Dreyfus, 25 min.

Concursul rezervat participanților în „Rallye-ul Monte Carlo" a fost câștigat de *Boudot*, care a acoperit 1500 metri cu o diferență de nivel de 300 metri, în 3 min. 47 sec. 3/5. Horvilleur s'a clasat al doilea în 10 min. 58 sec. și Quenlin a sfârșit al treilea, în 19 min. 15 sec. 1/5.

Cupa rezervată sexului frumos a văzut victoria d-nei Rouault, care a parcurs distanța în 16 min. 51 sec. D-nele Bagarry și Anne Itier s'au clasat în ordine.

De pe ghiață...

TELEFON CLUB a făcut primul antrenament, de când s'a întors din străinătate, eri dimineață la ora 7.

*

VENUS are o nouă secție; de patinaj artistic, în cadrul căreia activează d-ra Moldovanu și Fredi Feraru.

*

Matchul pentru campionatul regional dintre Venus și Gloria, programat pentru 3 Ianuarie, se va disputa mâine seară.

*

SMOKE EATERS a învins Duminică la Haga selecționata canadienilor din Olanda și Belgia cu 5:4, iar în matchul revanșă a obținut o victorie categorică cu 10:1.

*

ECHIPA Statelor Unite a învins la St. Moritz, E.H.C. St. Moritz cu 3:0 (1:0, 2:0, 0:0).

La Zakopane România va fi reprezentată numai de cuplul Feraru — Ileana Moldoveanu

D-na Guber și Heuchert nu vor mai face deplasarea la campionatele europene dela Zakopane.

In schimb d-ra Moldoveanu, Fredi Feraru vor pleca cu acceleratul de mâine seară.

ATLETISM

Cei mai buni...

400 METRI IN MAI PUȚIN DE 47 SECUNDE

Iată o interesantă listă a atleților cari în cariera lor au isbutit să acopere 400 metri în mai puțin de 47 secunde:

46"1 Archie Williams (Statele Unite), 1936; 46"2 Carr (Statele Unite, 1932; 46"3 Luvalle (Statele Unite), 1936; 46"4 Eastman (Statele Unite), 1932; 46"6 Malott (Statele Unite), 1938. 46"7 Brown (Anglia), 1936 46"7 Smallwood (Statele Unite), 1936; 46"8 Woodruff (Statele Unite), 1936; 46"8 Hardin (Statele Unite) 1933; 46"8 Roberts (Anglia) 1936; 46"9 Yenke (Statele Unite) 1937.

AU ARUNCAT SULIȚA MAI MULT DE 70 METRI

După un ziar din Copenhaga următorii atleți au isbutit să arunce sulița. mai mult de 70 metri:

78,70 Nikkanen (Finlanda) 1938; 77,23 Jarvinen (Finlanda) 1936; 75,93 Sule (Estonia) 1938; 75,10 Atterwall (Suedia) 1937; 73,96 Stock (Germania) 1935, 73,50 Weiman (Germania) 1933; 73,27 Lokajiski (Polonia) 1936; 73,01 Autonen (Finlanda) 1938; 72,78 Barszegi (Ungaria) 1938. 72,50 Vainio (Finlanda) 1938: 72.45 Issak (Estonia) 1938; 71,40 Mikkola (Finlanda) 1938; 71,16 Lundqwist (Suedia) 1936; 71,10; Toivonen (Finlanda) 1938; 70,82 Penttila (Finlanda) 1932; 70,60 Bell (Statele Unite) 1938; 70,56 Turczkk (Polonia) 1936; 70,04 Sippala (Finlanda) 1936.

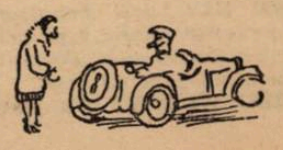

Pagina Boxului

2 minute 29 secunde a durat matchul
Joe Louis - John H. Lewis
Chalengerul a fost o jucărie în mâinile campionului. „Ciocanul lui Joe" nu iartă pe nimeni
Câteva crochete și un... burete au pus capăt luptei

Am publicat zilele trecute rezultatul matchului Joe Louis-John Henry Lewis, disputat la New-York, pentru titlul mondial la toate categoriile.

Revenim astăzi cu noui amănunte asupra acestei reuniuni, după ziarul L'Auto, amănunte pe care le redăm în întregime după confratele parizian.

O LUPTA DE 2 MIN. ŞI 29 SECUNDE

Primul crochet

Dela început, Joe Louis reuşeşte câteva stângi, fără însă a le „marca" prea serios. „Mitraliera din Detroit" pare a nu se întrebuinţa. El ia distanţă faţă de adversar întocmai ca un croitor măsura clientului său

Un client pe care are intenţia să-l expedieze repede.... afară din ring.

Lewis ripostează dar loviturile sale ajung prea târziu.

Joe Louis, într'o ofensivă surprinzătoare, reuşeşte un crochet de stânga şi Lewis se împleticeşte. Louis îl urmăreşte şi Lewis cade. însă se ridică imediat

Iată-l pe Louis deslănţuit

Atât de calm până în momentul acela, el devine furios şi „acumulează" crochet-uri la faţă

J. H. Lewis, care bate deja în retragere, începe să primească o pedeapsă teribilă.

Sângerează la gură, se împleticeşte din nou şi se agaţă cât poate de adversarul său.

PRIMUL KNOCK DOWN...

Joe Louis se degajează şi reuşeşte un foarte dur crochet de dreapta la faţă. Lewis pune un genunchiu la pământ şi se ridică pe jumătate, arbitrul marchează un timp de ezitare şi Joe Louis... prins de milă. faţă de adversarul său, îl aşteaptă, până îşi regăseşte echilibrul.

Lewis se balansează jalnic între corzile ringului.

KNOCK OUT TEHNIC

Joe Louis este peste adversar şi plasează succesiv un uppercut de stânga, apoi un crochet de stânga şi Lewis este din nou la pământ.

Arbitrul numără 3 secunde. Lewis se ridică din nou apoi cade. Se numără până la 5 secunde, dar buretele e aruncat...

Lupta s'a oprit.

J. H. Lewis este învins prin k. o. tehnic.

2 MINUTE, 29 SECUNDE

Matchul a durat exact 2 minute şi 29 secunde.

Arbitrul vrând a-l ajuta pe Lewis să revină în colţul său, cade împreună cu el.

„Soigneurii" intră pe ring şi-l ridică pe Lewis complet epuizat şi neflind în stare a se ţine pe picioare.

Şi Joe Louis îşi priveşte trist adversarul, bietul său adversar, pe care l-a adus într'o stare atât de jalnică.

Sala „Mielu Doculescu"
se afiliază la F. R. Box

In cursul săptămânei se vor înainta la F. R. Box formalităţile de afiliere a nouii grupări pugilistice: Sala „Mielu Doculescu", din calea Dudeşti 252.

Cu prilejul ultimului comitet ţinut s'au pus la punct toate formalităţile necesare acestei afilieri, completându-se şi comitetul, prin alegerea a trei consilieri tehnici în persoana maeştrilor Cristache Negoiţă şi Marin Stănescu şi a fostului campion Gheorghe Axiotti.

Antrenamentele la noua sală continuă cu asiduitate sub conducerea maestrului Mielu Doculescu, urmând ca activitatea oficială să fie deschisă, prin organizarea unei gale, în sala proprie, la finele lunei Februarie.

Reprezentanţii republicei Cuba
înving selecţionata oraşului Miami cu 5-0, la box

Havana, 30. — In cadrul unei mari gale internaţionale de box care s'a desfăşurat aci între cei mai buni reprezentanţi ai Republicei Cuba şi Miami, s'au înregistrat următoarele rezultate:

Marjo Diaz învinge pe Jimmy Ricks prin k. o. în repriza I-a.

Rodriguez Vasquez învinge pe Sid White la puncte.

Reinaldoqu Toerrez învinge pe Ray Webb prin k. o. în repriza a IV-a.

Santiagososa dispune la puncte de Buddy Correl şi

Guillermo Barrios învinge pe Tom Ownby prin k. o. în cursul reprizei a II-a.

O combinată „C. F. R.-B. T." - „F. C. Rapid"
intreprinde un turneu in ţară
Datele şi localităţile unde vor avea loc matchuri

Pentru realizarea programului propus şi anume, difusarea şi ridicarea boxului amator în provincie, grupările „C. F. R.-B. T." şi „F. C. Ravid" vor relua turneul de propagandă prin ţară, turneu întrerupt în prezent din cauza desfăşurării probelor campionatelor.

In acest scop, începând din a doua jumătate a lunei Februarie o echipă condusă de d Alfred Antoniu preşedintele secţiunilor pugilistice feroviare şi maiestrul Marin Stănescu, echipă compusă din cei mai valoroşi amatori, va face prima escală la

18 FEBRUARIE LA CERNAUŢI

La Cernăuţi, feroviarii vor întâlni o selecţionată a cluburilor din capitala Bucovinei, selecţionată care va cuprinde pe toţi nouii deţinători ai titlurilor.

LA REŞIŢA LA 4 MARTIE, UN MATCH PROFESIONIST MOREJON-ŞERBANESCU

Incurajaţi de succesele obţinute, harnica grupare U. D. R. intenţionează să pună în picioare la 4 Martie, o mare gală profesionistă, cerând să se aducă şi un profesionist care să boxeze cu Morejon. Conducătorii feroviari au recomandat pe Vasile Şerbănescu excelentul campion de categorie semi grea urmând să susţină acest match care este o revanşă a întâlnirei lor din vara trecută dela Venus.

Programul va fi completat cu o serie de matchuri amatoare între elevii maestrului Marin Stănescu şi acei din Reşiţa.

MATCHURI LA GALAŢI ŞI CETATEA ALBA

Tot în cursul lunei Martie combinata „C. F. R. B. T."— „F. C. Rapid" va boxa la Galaţi şi Cetatea Albă In cele două oraşe, bucureştenii vor întâlni pe cei ai „Gloriei C. F. R." din Galaţi.

LA 5 APRILIE UN CAMPIONAT LA CONSTANŢA

La 5 Aprilie se organizează de către gruparea C. F. R.-Constanţa, de sub conducerea noului preşedinte d. Barbu Băloiu o interesantă gală. Punctul de atracţie va fi format de un match de campionat — probabil întâlnirea dintre Constantin Cionoiu şi Vasile Stoian, în care titlul deţinut de primul va fi pus în joc.

Ca de obicei matchuri amatoare întregesc programul.

In legătură cu acest turneu primim următorul

COMUNICAT

Toţi amatorii grupărilor „C. F. R.-B. T." şi „F. C. Rapid" sunt convocaţi astăzi Marţi 31 Ianuarie, ora 19, la sala din str. Berzei 94, având a li se face comunicări importante în legătură cu turneul ce se va întreprinde în ţară şi a începe antrenamentul necesar.

Antrenamentul are loc, sub conducerea maestrului Marin Stănescu, în fiecare zi între orele 18—21.

La Hamburg
Germania
a învins Suedia la box

Hamburg, 30. — In prezenţa a 8.000 spectatori a avut loc aseară un match internaţional de box amator între echipele reprezentative ale Suediei şi Germaniei.

Disputa s'a desfăşurat la Hamburger Hanseaten Halle. Echipa reprezentativă germană a învins cu 12 la 4 puncte.

Nouii campioni amatori ai Belgiei

La Anvers s'au disputat campionatele de box amator ale Belgiei. Cu această ocazie s'a putut constata apreciabilul progres în care se găsesc purtătorii din Belgia ai herminei albe.

Finalele competiţiunilor au dat următoarele rezultate:

CATEGORIA MUSCA. — Engelen (Brabant), bate la puncte pe Willems (Finlanda).

CATEGORIA COCOŞ. — Braedt (Anvers), învinge la puncte pe Galloo (Flandra).

CATEGORIA PANA. — Coppens (Brabant). cedează la puncte lui Genot (Liege).

CATEGORIA UŞOARA.— Iacobs (Anvers) dispune la puncte de Frederic Charles (Brabant).

CATEGORIA MIJLOCIE. — Carabin (Liege), dispune la puncte de Hasendonck (Brabant).

CATEGORIA SEMI-GREA. — Robbesyn (Brabant), bate pe Clifton (Anvers), prin descalificare în prima repriză.

CATEGORIE GREA. — Van Deuren (Brabant), dispune de Baeken, prin abandonare în repriza întâia.

Humery
a învins pe Temer

Cu prilejul ultimei reuniuni desfăşurată în sala Wagram din Paris, Gustav Humery a înfruntat pe compatriotul său Temer, care se impusese, în ultimul timp, drept un element de viitor.

Hotărît pentru 10 reprize, matchul s'a terminat în cea de a doua, când Temer a fost scos din luptă.

In cursul aceleiaşi reuniuni, italianul Oldoini a învins net la puncte, pe francezul Marcel Prilleux, învingătorul lui Gherase Gheorghe.

Breack... stop... out...

Intr'un match disputat la Paris, Corak a terminat la egalitate cu Prevoteau.

*

In sala Wagram din Paris va fi Joi seara o importantă reuniune internaţională de box cu prilejul căreia Valentin Angelmann va înfrunta pe Bourdet şi Maurice Holtzer pe cehul Prokazska.

*

Matchul de box disputat la Paris între Pons şi Facovi a văzut victoria la puncte a celui dintâi.

*

Cu prilejul ultimilor reuniuni pugilistice desfăşurate în Anglia s'au obţinut următoarele rezultate:

Bert Bevan a dispus prin descalificare în repriza patra de Butcher Gascoigne. In 8 reprize. Nipper Whiting a învins pe Harry Charman şi Johnny Smith pe Darkie Osborne. Ted Barker a obţinut decizia asupra lui Pat Mulcahy, prin k. o., în repriza 4-a. Jackie Bowker a dispus prin k. o., în repriza 7-a de Joe Griffiths, Alec Ward a obţinut decizia în repriza 2-a asupra lui Mike Constantino şi Alf. Boom în repriza 3-a asupra lui Mc Donald.

In 10 reprize, Charlie Jordan a dispus la puncte de Joe Mc Grast şi Charlie Howser de Fred Dyer. In 8 reprize Johnny Collier a obţinut aceiaş decizie asupra lui Harry Barnes.

Degryse
atacă titlul continental

In urma strălucitei victorii obţinute asupra italianului Urbinati — campionul Europei la categora muscă — belgianul Degryse a depus la federaţia din Bruxelles cauţiunea respectivă pentru provocarea pentru titlul continental prin I. B. U., a recentului său învins Urbinati.

Reuniunea speranţelor

Teoretic,
prin victoria asupra lui Toma, mă pot socoti campion mondial
ne-a declarat ieri Gorun, după antrenament
Ilie Petrescu în plină . . . ofensivă

Amatorii de reuniuni pugilistice, vor avea ocazia, Sâmbătă seară, să urmărească o interesantă gală, ce se va organiza la circul Kludsky şi pe programul căreia vor figura cele mai valoroase elemente ale boxului românesc.

Rând pe rând, vor apare în faţa publicului, Ilie Petrescu, Şerbănescu, Panaitescu, Gorun, Oşca, Cionoiu, etc., elemente de o valoare superlativă, cari promit să furnizeze întâlniri de mare spectaculozitate

DRUMUL SPRE ŢARA VISURILOR ŞI MECCA BOXULUI

Dar caracteristica acestei reuniuni e că de rezultatele ce se vor obţine, sunt legate multe speranţe ale boxeurilor noştri.

Majoritatea lor sunt chemaţi fie în Franţa, — la Paris, — fie în America.

De aceia luptele vor fi cu atât mai disputate. Fiecare ţine să plece cu o cât mai strălucitoare carte de vizită şi aureolat de o cât mai categorică victorie.

După cum am anunţat la timp, Panaitescu e chemat de Leclerc, Ilie Petrescu de Bellieres şi Milică Teodorescu — pentru Franţa şi cele două Americi — Gorun şi Bellieres, iar Şerbănescu vrea să atace titlul continental al categoriei semigrea.

Deci interese vitale îi vor determina să se întrebuinţeze cât mai serios, pentru a nu rata unele strălucite perspective.

ILIE PETRESCU IN PLIN ANTRENAMENT

In sala Sportului Studenţesc, dela facultatea de drept, Ilie Petrescu e în plin antrenament.

El lucrează intens la mănuşi cu 3—4 sparing-portneri pe seară, face box cu umbra şi puching.

Deţine o formă excelentă şi manifestă o încredere, asupra întâlnirei cu Şerbănescu, extraordinară.

După forma pe care o deţine, nimic nu pare exclus.

TEORETIC, SUNT CAMPION MONDIAL

Ion Gorun, care va disputa în compania lui Panaitescu titlul naţional al categoriei cocoş, e şi el în plin antrenament.

După duş, el ne-a declarat că e mulţumit cu forma pe care-o deţine şi că e sigur că îşi va recuceri titlul pierdut la masa verde.

„De altfel, victoria asupra lui Huat, care m'a găsit insuficient pregătit, a fost cred, destul de concludentă, pentru a renunţa la acea obişnuită şi falşă modestie.

Prin linia lui Toma Aurel, pe care l-am învins, şi care, la rându-i, e învingătorul campionului mondial la categoria pană, Joe Archibald, mă pot socoti, teoretic, campion mondial.

Totuşi, eu nu mă gândesc atât de departe.

Mă mulţumesc, deocamdată, cu titlul naţional şi apoi, poate, îl voi ataca pe cel continental.

Totul depinde însă de rezultatul de Sâmbătă şi care, după cum am spus, nu cred să-mi fie defavorabil.

E optimist Gorun, dar să nu uite că Panaitescu deţine o victorie asupra unui fost campion mondial, Angelman.

Rămâne totuş, să se vadă în ce măsură, credinţele lui se vor dovedi întemeiate.

Programul complect, are următoarea înfăţişare:

PENTRU CAMPIONATUL ROMANIEI LA GATEGORIA COCOŞ

Dumitru Panaitescu — Ion Gorun, **match în 10 reprize a 3 minute.**

Const. Cionoiu — Benjamin Adania, **match în 10 reprize a 3 minute.**

Const. Dumitrescu — D. Voiculescu, **match în 6 reprize a 3 minute.**

Anton Oşca — Sandu Petrescu, **match în 6 reprize a 3 minute.**

Deschiderea se va face cu un match amator:

Radu Tutuianu — Ilie Impăratu.

O echipă elveţiană sau una cehă
va juca la Cluj la 23 Aprilie cu Victoria
Pentru turneul pascal au răspuns favorabil şi S. K. Jugoslavia şi H. A. S. K.

Am scris într'un număr trecut că Victoria — echipa „mănăşturenilor" — este în tratative cu 2 echipe jugoslave pentru un turneu pascal care să se desfăşoare la Cluj.

Şi am numit aceste grupări: Jugoslavia (Belgrad) şi H. A. S. K. (Zagreb), dintre care clujenii vor angaja una.

SARBII AU RASPUNS FAVORABIL

In cursul zilei de eri am fost informaţi că jugoslavii au răspuns că acceptă cu plăcere invitaţia, însă un răspuns definitiv vor trimite numai după ce federaţia jugoslavă va publica programul campionatului.

In orice caz, Victoria va prefera echipa care va avea pretenţii financiare mai mici.

JOC INTERNAŢIONAL ŞI LA 23 APRILIE

Cum Victoria a fost eliminată din Cupa României şi cum la 23 Aprilie (Sf. Gheorghe) este etapă de cupă, clujenii au început tratative pentru un joc internaţional.

Tratativele sunt duse în două direcţii: cu o echipă jugoslavă şi una ceho-slovacă.

Se crede că tratativele vor fi duse la bun sfârşit.

Campionatele internaţionale
şi Cupa României de ping pong se dispută începând de Sâmbătă

Campionatele internaţionale de ping-pong şi Cupa României, după o amânare de două săptămâni, se vor disputa, în mod cert, la 4, 5 şi 6 Februarie.

La acest prim campionat internaţional al României, vor participa numeroşi jucători străini.

Astfel, din Ungaria participă Şipoş, Gall, Sas, Gardos II, Hazi, Till, Schmiedl, Csanyii, Reti şi Bock.

Din Polonia: Osmansky, Pirovicz, Pava Cugler, Rechtlieben, Ioskowicz.

Din Jugoslavia: Max Marinco şi Ladislau Hexner.

Din Cehoslovacia: D-nele Hettnerova şi Bukovikova şi Loevy.

Şansele României vor fi apărate de: Cibi Eros, campion naţional, Victor Vladone, Paneth, Diamandstein, Krebs, Giurgiu, Naumescu, Macovei, Spitz, Weiszfeller, Komoroczi şi Stemer III.

S K Lieben şi-a formulat pretenţiile pentru jucătorul Bartunek
...Şi Tricolor C.F.P.V. le-a acceptat
Ploeştenii vor expedia astăzi la Praga contractul pentru a fi semnat de Bortunek

Tratativele duse de Tricolor C. F. P. V. pentru angajarea jucătorului cehoslovac Bartunek dela gruparea S. K. Lieben, continuă, şi peste puţin timp vor fi terminate cu succes.

Aseară a avut loc o nouă convorbire telefonică cu Praga şi anume cu Struška.

Fostul jucător al Venusului a anunţat ploeştenilor că gruparea S. K. Lieben şi-a formulat pretenţiile, care nu sunt prea ridicate.

La ce sumă se cifrează aceste pretenţii, nu am putut afla, dar putem anunţa în schimb că Tricolor C. F. P. V. a acceptat aceste condiţiuni materiale.

In cursul zilei de astăzi ploeştenii vor trimite la Praga contractul respectiv pentru a fi semnat de Bartunek, cum şi biletul de tren pentru o călătorie Praga-Bucureşti.

Astfel că Bartunek poate fi considerat ca definitiv angajat, urmând ca să debuteze la 5 sau 12 Februarie ca nou centru înaintaş al Tricolorului C. F. P. V.

Neusel-Di Leo la Dortmund

Boxeurul german Walter Neusel, care zilele trecute a cucerit titlul naţional al categoriei grele, învingând la puncte pe compatriotul său Arno Koelblin, se va întâlni la Dortmund cu italianul de aceiaş categorie Santa Di Leo.

Tănăsescu şi Bădin
învingători la simplu şi învinşi la dublu la Monte Carlo

Monte Carlo.— In cadrul turneului internaţional de tennis dela Monte Carlo jucătorii români Tănăsescu şi Bădin au înregistrat noui victorii la simplu, în schimb la dublu au cedat cuplului de Davis Cup al Monaco-ului: Medicin-Landau. Rezultatele:

Simplu domni

Tănăsescu b. Pfaff (Anglia) 6-2, 6-2.

Bădin b. dela Plane (Franţa) 6-0, 6-0.

De Morpurgo (Italia) b. Pontecarno (Italia) 9-7, 7-5.

Dublu domni

G. Médecin - W. Landau (Monaco) b. Bădin-Tănăsescu 6-3, 8-6.

Un rezultat interesant a fost obţinut la simplu doamne, unde d-na R. Mathieu (Franţa) a învins, surprinzător, pe Crawshay W. (Anglia).

Cu vaporul Normandie,
Schmeling a plecat în America
spre a trata revanşa cu Joe Louis, pentru luna Septembrie
Tentativa germanului e socotită neserioasă, in Statele-Unite

Paris. — Max Schmelling, în călătoria sa spre America, s'a oprit câteva zile în capitala Franţei.

Asaltat de ziarişti doritori să cunoască intenţiile fostului campion mondial, acesta le-a spus la început că merge numai în interes de afaceri.

Ulterior, Schmelling a mărturisit într'un cerc de prieteni că pleacă în Statele Unite cu unicul scop de a trata cu Mike Jacobs condiţiunile unei noui întâlniri ce intenţionează s'o aibă cu Joe Louis. Matchul ar urma să se dispute în Septembrie, în America.

Tot atunci, a declarat că el nu-şi consideră cariera încheiată în urma înfrângerii suferite anul trecut din partea negrului, înfrângere cu totul accidentală, după părerea lui.

E IN ADEVAR SCHMELING CAZUT IN DISGRAŢIE ?

Noutatea călătoriei lui Max Schmeling, pe vaporul Normandie cu destinaţia Statele-Unite nu a provocat o prea mare surpriză, datorită faptului că mai înainte se răspândise svonul căderii lui în disgraţie, în Germania.

Venirea lui Schmeling în America, pe bordul unui vas francez — el călătorea regulat pe vase germane — este considerată drept o confirmare a acestor svonuri.

In ce priveşte noua întâlnire cu Joe Louis, proectului acestuia nu i se dă nici o atenţie peste ocean, el fiind considerat drept ridicol.

Editura Societăţii Anonime „Universul", Bucureşti —România

BIBLIOTECA CENTRALĂ „ASOCIAȚIUNII" SIBIIU

Taxa poștală plătită în numerar conform aprobării dir. g-rale p. t. t. nr. 70.346/938

2 LEI

UNIVERSUL

8 PAGINI

32-1939

Redacția și Administrația: Palatul „UNIVERSUL", str. Brezoianu 23—25. Telefon: Centrala: 3.30.10; Redacția: 4.21.81. Redactor responsabil EUGEN DUMITRESCU

Proprietar: „Universul", S. A. Adm.-delegat STELIAN POPESCU Inscris sub No. 167, Trib. Ilfov

Nr. 32. — Anul II ● BUCUREȘTI. — Joi 2 Februarie 1939

ABONAMENTE: 3 luni LEI 150 | 6 luni LEI 270 | 1 an LEI 500

Azi apare decretul de numire a d-lui general Gabriel Marinescu

ca președinte al federației de football

Se știe că destinele federației române de football au fost încredințate d-lui general Gabriel Marinescu.

Azi apare decretul de numire a d-sale în acest post de control superior al footballului românesc.

ȘI LISTA CELOR CINCI MEMBRI AI COMITETULUI FEDERAL

Conform legii Străjii Țării, președinții de federații au dreptul să dea sugestii Străjii Țării în vederea numirii de către aceasta a celor cinci membri din comitetul federal.

Lista celor cinci membri din comitetul federal a fost întocmită și va apare tot azi.

Ea cuprinde următoarele nume:

1. D. colonel Theodor Davilla, vice-președinte;
2. D. Alfred Fulga;
3. D. profesor Evian;
4. D. inginer Cezar Popescu;
5. D. Paul Nedelcovici, secretar.

Jucătorii de hockey Teodorescu și Vulcănescu

sunt buni legitimați pentru Venus fiindcă Sp. Studențesc și-a retras contestația

ASEARĂ urma să fie judecat de comitetul federal al F. R. H. G., recursul Sportul Studențesc privitor la legitimarea jucătorilor Titinel Teodorescu și G. Vulcănescu.

D. av. Lecca, reprezentantul universitarilor, însă, a retras contestația, astfel că cei doi jucători sunt buni legitimați pentru Venus, și ei vor juca chiar în matchul de astă-seară.

Echipa de ski a Franței și-a anunțat sosirea pentru 21 Februarie

Pe ziua de ieri, federația română de ski a primit o telegramă din partea federației franceze prin care se anunță data sosirei și se dau amănunte în legătură cu vizita echipei franceze de ski.

ECHIPA FRANȚEI VINE DIRECT DELA ZAKOPANE

Echipa de ski a Franței, având în frunte pe celebrul Allais va sosi în țară Marți, 21 Februarie, venind direct dela Zakopane.

Miercuri 22 Februarie echipa Franței se va îndrepta spre Sinaia și de acolo va urca la cabana Gărzii Palatului de pe Piatra Arsă unde va fi cazată.

CONCURSUL DE SLALOM ȘI COBORARE SE VA ORGANIZA IN BUCEGI

Cursa de coborîre și slalom din cadrul concursului internațional se va desfășura în Bucegi și se pare că tot pe aceleași locuri unde s'au desfășurat și naționalele.

ORGANIZARE OCCIDENTALA

Incepând de Luni 6 Februarie, F.R.S. va alcătui un comitet de organizare a acestor concursuri, comitet care va și începe să lucreze.

Comitetul va cuprinde două comisiuni, una tehnică și alta administrativă.

FONDUL ȘI SARITURILE LA BRAȘOV

Probele de fond și sărituri în cadrul concursurilor internaționale se vor desfăura după următorul program :

Cursa de 18 km. la Poiana Brașov, iar cea de sărituri la Bolnoc.

VOR VENI SIGUR ȘI SKIEURI GERMANI

Ieri s'a prezentat la legația germană secretarul general al F. R. S.-ului, invitând prin legație skieuri germani la acest concurs. Invitația a fost transmisă chiar în cursul zilei de ieri la Berlin.

Paralel cu această invitație, s'au mai trimis invitații federațiilor : cehoslovacă și jugoslavă.

Asociațiile sportive sărace vor putea activa și fără personalitate juridică și morală

Grație intervenției d-lui G. Plagino, aceste grupări vor funcționa doar pe baza unei autorizații acordate de Straja Țării și U. F. S. R.

Se știe că printr'o deciziune a Străjii Țării toate societățile sportive din România trebue să obțină personalitatea juridică și morală pentru a putea activa.

Firește, grupările cu posibilități materiale nu vedeau nici o problemă în această chestiune, dar pentru cele mici, cu surse suficiente NUMAI pentru existență, formalitatea aceasta constituia o problemă și încă una mare.

De această dificultate s'a sesizat însă, d. George Plagino — președinte al U. F. S. R.-ului, — a cărui grije de părinte îmbrățișează tot ceeace se numește sport românesc.

Și pentru a veni în ajutorul acestor asociații sportive sărace, d. G. Plagino a intervenit la forurile în drept pentru a li se permite să funcționeze și fără personalitate juridică și morală — a cărei obținere necesită cheltueli destul de mari.

D. G. Plagino a găsit modalitatea și putem afirma că este pe punctul de a o traduce în fapt.

Anume, toate aceste asociații să nu mai fie obligate să îndeplinească această formalitate și să le fie permis să activeze numai pe baza unei simple autorizații care să le fie acordată de Straja Țării la avizul U.F.S.R.-ului.

Repetăm, proectul d-lui G. Plagino se va realiza foarte curând și grupările mici vor avea de ce să mulțumească părintelui sportului nostru, care este președintele U.F.S.R.-ului.

Bob Pastor

este singurul adversar al lui Joe Louis

...au decretat ziariștii americani

O anchetă confidențială făcută printre ziariștii sportivi americani a dus la concluzia că singur Bob Pastor este indicat să fie opus lui Joe Louis și aceasta pentru motivul că boxeurul din New-York a reușit să reziste campionului mondial, 10 reprize a 3 minute.

Din momentul în care rezultatul acestei anchete a fost cunoscut, Mike Jacobs, marele promotor american, a început tratative pentru perfectarea matchului Bob Pastor-Joe Louis, pentru 31 Martie.

Rețeta ce se prevede pentru această întâlnire s'ar ridica la suma de 75.000 dolari, aproximativ 15.000.000 lei.

In ce privește pe Tony Galento, este posibil ca Mike Jacobs să perfecteze o întâlnire între el și Max Schmeling, care la ora când apar aceste rânduri se află pe pământul Americei.

Insfârșit, numerus nullus

Numai cetățeni, etnici, români în selecționatele României!

Angajarea de echipe străine va fi aprobată de U. F. S. R.

Noul regulament al U.F.S.R.-ului este încă în stare de proect și nu va fi cunoscut decât după ce va apare regulamentul.

Proectul regulamentului U.F.S.R. însă, cuprinde câteva articole de mare importanță, din care merită a fi subliniate următoarele:

NUMAI ROMÂNI ETNICI IN ECHIPELE NAȚIONALE

Intr'un articol, regulamentul precizează alcătuirea echipelor naționale. Anume, selecționatele României vor fi formate numai din cetățeni români de origină etnică.

Cu alte cuvinte, proporția este desființată.

Nu-i exclus însă ca această prevedere să fie modificată în sensul că se va menține proporția.

APROBAREA INTRARII ECHIPELOR STRAINE IN ȚARA

In ce privește intrarea echipelor străine în țară, și aici a intervenit o modificare. Până acum, aprobarea o acorda Straja Țării. De acum încolo însă, angajările echipelor străine vor fi aprobate de U.F.S.R.

Matchul Stadiul Român - Viforul Dacia

pentru cupa „George Plagino" a fost programat

De comun acord clubu-rile Stadiul Român și Viforul Dacia, au hotărît ca matchul lor pentru cupa „George Plagino" să dispute indiscutabil Duminică 18 Iunie a. c.

VOLLEY BASKET-BALL

Net superior, Sp. Studențesc a dispus cu 84-18 (30-9) de echipa facultății de drept din Cairo

Oaspeții știu să joace mai mult decât arată scorul, dar au fost inferiori fizic și nu au știut să tragă la coș

Eri s'a disputat în sala „Înainte" o întâlnire internațională de basket-ball.

Adversarii au fost: echipa bucureșteană Sportul Studențesc, campioană a României și echipa de basket a facultății de drept din Cairo.

Echipa oaspete este formată din sânul numerosului grup de studenți cari vizitează Capitala noastră și cari au sosit Luni.

Matchul jucat pe neașteptate, nu a atras decât un restrâns număr de spectatori români.

In schimb, egiptenii au fost la înălțime, numărul lor fiind mult mai mare.

Jocul a început la ora 20, echipele arbitrate de d. M. Bercuși aliniind următoarele formații:

Facultatea de drept Cairo: **Goany, Badr, Adieb, Mandoub, Kamol, Halim, Osfar.**

Sportul Studențesc: **Riegler, Ghițescu, Bălteanu, Sădeanu, Kundagcian, Grozăvescu.**

CUM A DECURS JOCUL

Inceputul este strâns și timp de trei minute scorul rămâne alb, dând impresia că oaspeții vor opune o grea rezistență.

Dar „universitarii" reușesc să marcheze trei coșuri la rând, ca apoi Mandoub să reducă handicapul.

In a doua jumătate a „time"-ului însă, superioritatea Sportului Studențesc este din ce în ce mai evidentă, punând cu desăvârsire stăpânire pe joc.

Pauza îi găsește cu un avantaj de 27 puncte (30-9).

Inceputul „time"-ului secund este foarte iute, oaspeții având o scurtă perioadă de dominare în care ridică scorul la 15-30.

Resimțindu-se în urma acestui efort, ei nu mai pot continua, mulțumindu-se să facă un simplu joc de apărare.

Dar în zadar, căci forma lui Riegler și a lui Sădeanu nu iartă. scorul continuând ascensiunea din ce în ce mai vrielios. astfel că sfârșitul jocului îi găsește la un avantaj „serios" (84-18).

CATEVA CONSTATARI

Bucureștenii indiscutabil că au meritat victoria fiind superiori cu mult, dar jocul totuși nu a fost prea bun, mai ales în primul „time", când pasele au lipsit.

In „time"-ul al doilea când a jucat linia Riegler, Sădeanu, Grozăvescu, omogenitatea a fost mult mai mare, la fel și... scorul.

Totuși Sportul Studențesc deține o formă destul de bună iar jocul de ieri a fost un examen necesar, în ajunul plecării în turneul din Polonia și Letonia.

Egiptenii au avut un joc de câmp bun, dar au fost desavantajați de fizic și jucând numai pe sus nu au putut fi eficaci.

Deasemenea le-a lipsit precizia la coș, atât de aproape cât și de departe.

In deosebi, aceasta i-a handicapat mai mult.

CINE A JUCAT BINE

Dela Sportul Studențesc au jucat foarte bine: Riegler, Sădeanu și Grozăvescu; ceilalți în notă.

Oaspeții au avut cel mai bun jucător în Goany, care a fost urmat de Kamal Halim și Mandoub.

CINE A MARCAT

Pentru Sp. Studențesc: **Sădeanu 26 p.; Riegler 25 p.; Grozăvescu 18 p.; Bălteanu 8 p.; Kundagcian 7 p. și Ghițescu 2 p.**

Pentru F. D. Cairo: **Mandoub 6 p.; Kamal Halim 5 p; Adieb 5 p.; Goany 2 p.**

VIITOARELE MATCHURI ALE EGIPTENILOR

Viitoarele matchuri ale egiptenilor vor fi Joi după amiază cu V. S. C-ul și Duminecă dimineață, cu Telefon Club.

Ambele sunt partide de basket-ball. Oaspeții vor juca și volley-ball, dar partidele nu au fost încă hotărîte.

— gen —

U. F. S. R.-ul

va interveni la ministerul de interne pentru sancționarea grupărilor fără personalitate juridică

Propaganda în țară. Adunarea generală a asoc. Principele Nicolae a fost anulată. Comunicatul oficial

Se dă aviz favorabil și se va interveni la Straja Țării în vederea acordării personalității juridice, următoarelor asociații sportive: Sportul Studențesc-București; Sportul Câmpulungean-Câmpulung-Moldova; Româno-Americană-Ploești; Junimea-Sf. Gheorghe Unirea-Tintea-Prahova; Sparta-Mediaș; C. F. R.-Cluj; Uzinele de Apă-Cluj; Macabi-Iași; Torontal-Sannicolaul Mare; Sporting Club-Pașcani și Luceafărul-Bairamcea, jud. Cetatea Albă.

PRESCHIMBAREA CARNETELOR DE LIBERA INTRARE LA MANIFESTAȚIILE SPORTIVE

Referitor la preschimbarea pentru 1939 a carnetelor de liberă intrare eliberate de UFSR, la manifestațiunile sportive, se hotărăște:

Carnetele UFSR vor fi preschimbate în fiecare an. Ele vor fi confecționate din carton — model abonament de tramvai — de o culoare ce va fi schimbată în fiecare an.

Deosebirea între diferitele categorii de carnete pe cari UFSR le eliberează, va fi obținută prin benzi colorate în diverse culori și mențiuni speciale pe categorii, iar anul pentru care sunt valabile se va imprima în cifre mari de culori deosebite dela an la an, care vor fi hotărîte de către Biroul permanent al UFRS.

Pentru eliberarea carnetelor pentru ziare și ziariști, pe anul curent, se instituie o comisiune compusă din d-nii: Alex. Cantuniari, secretar general al UFSR, Neagu Boerescu, director general UFSR, N. Papagheorghe, I. Roșianu, Eugen Dumitrescu. și Virgil Popescu.

PROPAGANDA IN ȚARA

Direcțiunea generală prezentând un tablou al asociațiilor sportive pe județe, din care reese că în unele regiuni nu funcționează nici o asociație, biroul permanent hotărăște o acțiune de propagandă sportivă, care va fi întreprinsă de către toate federațiile sportive de specialitate și de către regiunile UFSR și care va fi sprijinită prin îndrumările și deplasările delegaților UFSR în localitate.

ASOCIAȚIILE CARI NU AU OBȚINUT PERSONALITATEA JURIDICA

In ce privește chestiunea asociațiilor sportive care, deși neafiliate, totuși activează în mod ilegal, biroul permanent aprobă referatul direcțiunii generale pentru cercetarea și găsirea lor de către autoritățile administrative ale ministerului de interne căruia se va face o intervenție în acest sens și hotărăște a se face aplicarea art. 70 din legea Străjei Țării, față de cele ce nu vor intra imediat în legalitate.

CAZUL ASOC. „PRINCIPELE NICOLAE"

Referitor la cazul asociației cicliste „Principele Nicolae" din București, biroul permanent hotărăște ca deciziunea din 20 Decembrie 1938 a comisiunii centrale de judecată a UFSR relativă la acest caz, să fie comunicată prin adrese oficiale, părților interesate precum și tuturor federațiilor și ziarelor sportive.

ANULAREA ADUNARII GENERALE

Adunarea generală a asoc. cicliste „Principele Nicolae" ținută în ziua de 15 Ianuarie a. c., este a se considera drept nelegală, întrucât nu s'a conformat hotărîrii comisiunii centrale de judecată a UFSR.

Ciclo-cross

Traseul alergării „Viforului Dacia"

Pe anul în curs, „Viforul Dacia" este gruparea care a dat semnalul începerii activității, trimițându-ne traseul alergării pe care o va organiza la 19 Februarie.

TRASEUL „CICLO-CROSS"-ULUI

Plecarea acestui cross se va da la orele 10 dim., din fața Velodromului Ștefan cel Mare.

Pe jos: Velodrom-șos. Ștefan cel Mare-Roata Lumii-calea Dorobanți până în dreptul Liceului Pedagogic.

Călare: Dela Liceu, pe calea Dorobanți, spre Bordei-Stăvilari - Herăstrău, Petrol-Blok-Canton, linia Constanța, până la Berăria Romulus Bălan din colțul b-dului Ștefan cel Mare, Băneasa.

Pe jos: B-dul Ștefan cel Mare, la dreapta, prin str. Agricultori, prin spatele hangarului A.R.P.A., peste câmp, la colțul pădurii Băneasa-Parcul Național.

Călare: Parcul Național-Pădurea Băneasa spre șos. București-Ploești, înapoi spre București - Vila dr. Minovici spre Hipodromul Băneasa-Trap, unde va fi și sosirea.

Crossul este deschis tuturor alergătorilor de toate categoriile.

Pentru acest „cross" sunt șase premii, în articole de sport, care se vor da după terminarea probei.

Dela „Muncă și voe bună"

In ședința de Sâmbătă 28 l. c. ținută în prezența d-lui lt.-col. Al. Săvulescu, consilier technic, cu educația fizică, al organizației „Muncă și Voe Bună" s'a făcut următoarea repartiție în conducerea centrului București.

Prof. Ion Coja, ajutor al d-lui consilier technic și șeful centrului București.

Sect. I Galben prof. Stelian Gheorghiu.

Sect. II Negru, prof. Ralosache Marin.

Sect. III Albastru, prof. Herold C. și Florin Brătan.

Sect. IV Verde, prof. Popescu C. Dan.

Secretar d. Ion V. Gagea.

Radio și presa d. Florin Brătan.

SPECTACOLE

Teatre

OPERA: Aida.
TEATRUL NAȚIONAL: Duduca Sevastița.
TEATRUL STUDIO: George și Margareth.
TEATRUL COMOEDIA: Visul unei nopți de iarnă.
TEATRUL LIBER (sub Comoedia): Zile senine.
TEATRUL REGINA MARIA: Ratații.
TEATRUL MODERN: Păzește-mi nevasta (premieră).
LIGA CULTURALĂ: Stafia.
ALHAMBRA: Relache.
SAVOY: Tănase Istanbul.
TEATRUL „MUNCĂ ȘI VOE BUNĂ": Cămila trece prin urechile acului.

Cinematografe

ARO: Ramuntcho (Fiul păcatului), jurnal Fox și completare.
CARLTON: „Colivia de aur, jurnal și complectare.
CAPITOL: Oameni care înfruntă moartea, jurnal Metro și O. N. C.
SCALA: „Jurnalul unei împărătese", jurnal Paramount.
SELECT: In vâltoarea valsului.
TRIANON: Legiunea de onoare și jurnal Paramount.
A.R.P.A.: Cine a ucis pe Gail Preston?, jurnal și completare.
FEMINA: Ultimatum.
REGAL: Trei camarazi și jurnal
PALAS BULEVARD: „Oameni și fiare" și completare.
BIZANTIN: Inchisoare fără gratii, Ședința secretă și artiști.
ROXY: Oameni care înfruntă moartea, jurnal Metro și O. N. C.
ELYSEE: 5 milioane caută un moștenitor.
FORUM: Rapsodia diabolică și Intre două femei.
CORSO: Panică în Univers, jurnal și completare.
AIDA: Suflete în ceață și Arme pentru China.
AMERICAN: Trei fetițe dulci și Cântecul dimineții.
ATENEUL TEI: Șeicul și Rosalie.
BARCELONA: O crimă pe ring, Tu și eu și artiști.
CARMEN: A doua lună nde miere și Spaima Indienilor.
COTROCENI: Sfidătorii aerului și Stan și Bran alpiniști.
DICHIU: Stela Dallas, Leopardul Suzanei și Jurnal.
DACIA: Dragoste cu năbădăi și Tigrul din Arizona.
DIANA: Răzbunarea Zeului Siva. Frații Ritz șomeuri și artiști.
DOINA: Mormântul lui Ghinghis-han și Prințesa Patinajului.
EDISON: Pentru d-voastră doamnă și Fantoma din Rio Grande.
FLORIDA: Magda și Orientul în flăcări.
FRANKLIN: Neapole sub sărutul focului și Insula ocnașilor.
IZBANDA: De-aș fi rege și Răzbunare mexicană.
ILEANA: Katia, Bill Gazon.
LIZEANU: 100 de băieți și o fată și Diligența însângerată.
LOLICA: Oameni în lanțuri, Polițistul invizibil învingător și Banda veselă în vacanță.
LIA: Aventurile lui Marco Polo și Atenție d-le profesor.
LUCIFER: Bătălia aurului și Katia.
MARCONI: Trei fetițe dulci, Șase ore de trăit, Jurnal și artiști.
MARNA: Frou-Frou, Jocheul Rosu și artiști.
MILANO: Amanda și Focul din Chicago.
MODEL: Evadatul 320 și Farmecul Boemiei.
NISSA: Robin Hood și Cântecul Priveghetorii.
NERO: Senorita și Alarmă în noapte.
NONI: Corsarul și Aventurile lui Arsene Lupin.
GLORIA: Crima Nataliei Roguin și Nopți Andaluziene.
OMNIA: Revista Revistelor și Alaska.
ODEON: De-aș fi rege și Oameni fără nume.
PARIS: Omul cu masca (Mascatul).
PACHE: O fetiță delicioasă și Submarinul D. 1.
PAX: Oameni în lanțuri, Doctor Socrates și Completare.
RAHOVA: Trei fetițe dulci și Vreau să mă mărit.
RIALTO: Robin Hood și Nostalgie.
SPLENDID: De-aș fi rege și Atențiune d-le profesor.
REX: Atlantis, operă complectă.
TRIUMF: Focul din Chicago și D-ra vedetă.
TOMIS: Strada Iubirii (Champs Elysee) și Dincolo de civilizație.
UNIC: Aventurile lui Marco Polo și Inchisoare fără gratii.
VOLTA BUZEȘTI: Vacanța, Spune-mi cine ești și Revistă.
VOLGA: Alaska și Adevărul îndrăcit.
VENUS: Alarmă în India și Heidi fetița munților.

Exercițiul face pe maestru

In programul technic al jocului de football, antrenamentul este factorul cel mai important.

Fără antrenament nici cel mai mare talent nu poate deveni jucător de valoare.

Exemplul jongleurilor de music-hall este atât de cunoscut încât nu mai e nevoe de o nouă demonstrație a lui.

Toată lumea știe că acești artiști formidabili fac opt ore de antrenament pe zi.

In momentul de față ne aflăm exact în perioada de cel mai intens antrenament.

Iată pentru ce cred că este momentul cel mai potrivit pentru a discuta metodele de antrenament, de debut al sezonului.

Vom lua ca exemplu metodele engleze căci trebue să copiem în totul metodele britanice pentru o foarte lungă perioadă.

Maeștrii de peste canalul Mânecii rămân maeștri și tot ceiace fac ei în football trebue privit ca o lecție, ce trebue să fie urmată întocmai.

Metodele de antrenament britanic pornesc de la concepția că această perioadă de debut este cea mai grea și că antrenamentul trebue să fie foarte amplu și mai ales bine împărțit.

Intr'adevăr, jucătorii vin după o perioadă de inactivitate și trebue să-și regăsească forma într'un timp destul de scurt.

O echipă de football profesionistă începe antrenamentul numai cu o lună înainte de disputarea primului match de campionat.

Dar în acest timp antrenorii britanici fac adevărate minuni pentru regăsirea formei jucătorilor.

Antrenamentul începe prin câteva marșuri forțate, cari ocupă toată săptămâna dintâi a acestei perioade de pregătire.

Primele două săptămâni, profesioniștii englezi se antrenează zilnic și chiar de două ori pe zi.

Dimineața se face condiție fizică iar după amiaza este ocupată cu exerciții de technică a mingiei.

De fiecare dată antrenamentul nu trece însă de o oră.

Iată technica engleză : antrenamentele nu trebue să fie congestionate.

Jucătorii de football trebue să facă multe lucruri la antrenament, dar nu toate odată

Ei nu trebue să obosească pentrucă spre sfârșit nu s'ar mai putea concentra asupra exercițiilor ședinței.

Lucrul acesta este posibil pentrucă jucătorii britanici sunt profesioniști și se pot ocupa exclusiv de football.

S'ar părea deci că metodele de antrenament ale britanicilor nu se pot aplica realităților românești.

Să nu uităm însă că jucătorii români au contracte cu grupările și că majoritatea lor se ocupă numai cu footballul.

Cei cari au și servicii, ocupă aceste servicii în instituții conduse de oameni sportivi ce le-ar permite să se ducă la antrenament ori de câte ori ar fi nevoe.

Cu atât mai mult cu cât antrenamentele nu ar lua prea mult timp din acela destinat serviciului.

Și totuși, la noi se continuă moda veche a celor două antrenamente pe săptămână. Cu toate că s'ar putea schimba tot acest sistem învechit.

Footballul este un spectacol mare, care atrage massele de spectatori prin frumusețea lui technică, prin lupta atletică, pe care o evidențiază ori ce fază a lui.

Dar pentruca publicul să vină în mare număr și deci situația cluburilor să fie echilibrată este neapărată nevoe ca echipele noastre să joace frumos.

Ori aceasta nu-i posibil decât printr'un antrenament metodic și îndelung.

Exercițiul face pe maestru. Jucătorii noștri nu pot deveni elemente de valoare technică și nivelul footballului românesc nu se poate înălța decât printr'un antrenament metodic dar mai ales complex.

Profesionismul impune conștiință profesională : aceea a pregătirii intense.

Și pentru a o respecta trebue să renunțăm la această modă a celor două antrenamente pe săptămână.

Petre Steinbach

Campionatul de football al Americii de Sud

Lima, 31. — In cadrul campionatului de football al Americii de Sud, disputat pentru a 13-a oară, s'au mai înregistrat următoarele rezultate:

Peru—Paraguay 3:0

Uruguay—Chile 3:2.

Concluzii fericite

pe marginea modificării formulelor divizionare

Modificările de formulă aduse anul acesta atât diviziei naționale A cât și B au avut afară de consecințele ce se așteptau cu privire la starea materială a grupărilor și o alta foarte semnificativă și interesantă: campionatul național a devenit extrem de pasionant în ambele divizii naționale.

Pentru A, lucrul este normal deoarece numărul participanților fiind restrâns, au fost aleși pentru locul de cinste al footballului românesc numai cei puternici, numai cei mai buni.

CADRELE DIVIZIEI B AU FOST LARGITE

In divizia B procedeul federației a fost invers : cadrele competiției au fost lărgite ; au fost alcătuite 4 grupe de câte 10 echipe, fiecare grupă reprezentând, mai mult sau mai puțin, o regiune. Deci un total de 40 echipe în care intra :

a. Fostele divizionare B.

b. Echipele retrogradate din A.

c. Noile promovate.

Normal ar fi fost ca în acest cadru larg campionatul să fie lipsit de interes. Echipele retrogradate din divizia A puteau fi socotite superioare adversarelor lor din B și celor promovate din C și se putea deci ușor deduce că ele vor cuceri, relativ ușor, primele locuri ale clasamentelor.

In practică lucrurile s'au petrecut exact în sens invers: majoritatea echipelor foste în prima divizie nu au corespuns ușurând astfel în mod considerabil ascensiunea adversarelor.

PROMOVATELE AU CORESPUNS

Un alt fapt semnificativ și deosebit de îmbucurător este că în mare majoritate echipele promovate în B au corespuns. Este un semn de progres al mediei footballului românesc. Echipe scoase din divizia C — cu nimic superioară campionatului districtual — au făcut figură onorabilă în compania unor echipe într'adevăr bune.

In fruntea echipelor cu cele mai bune performanțe, din cele promovate, se situiază, desigur, Industria Sârmei, clasificată a doua în grupa de Nord a seriei vestice. Coada o deține Mihai Viteazul din Chișinău, o echipă într'adevăr slabă.

Restul clasați mai mult sau mai puțin onorabil pot totuși în primăvară să obțină rezultate frumoase căci nu trebue să uităm că abia au început să se obicinuiască cu atmosfera, lucrăturile și diversele combinațiuni ale divizilor naționale.

EXISTA LA NOI UN STANDARD AL DIVIZIEI NAȚIONALE A ?

Incontestabil că da. O dovedește diferența de comportare între cele două feluri de echipe retrogradate.

Vechile divizionare A după ce au trecut perioada de criză de la începutul campionatului au devenit periculoase ocupând locurile majore ale clasamentelor grupelor în cari figurau.

Unele din ele pot emite chiar pretenții la primul loc. Pe când echipele ce au figurat un singur an în divizia A s'au prăbușit înspre jumătatea a doua a clasamentelor. Sunt aci două excepții: Dragoș Vodă și Jiul.

Prima n'a avut în grupă nici o echipă din vechea gardă a primei divizii iar a doua deși pentru moment a depășit pe C.A.O. nu poate fi de loc sigură pe locul ei.

EXEMPLUL UNIRII TRICOLOR

— Vine să confirme teoria de mai sus. Conducerea oborenilor, de loc neliniștită de retrogradare a știut să ducă o politică înțeleaptă, grație căreia azi conduce în clasamentul grupei sale.

Dând drumul majorității vedetelor, și-a alcătuit o echipă de juniori, perfect omogenă și ca moral și ca joc și a pornit curajos la luptă.

Rezultatele s'au văzut. Unirea Tricolor, echipă veche divizionară, cu jucători tineri, cu o conducere experimentată însă, a ajuns să se impună din nou pentru divizia A.

Dacia Unirea nu mai joacă Duminică la Ploești

Pentru Duminică 5 Februarie, Tricolor CFPV angajase un match amical cu Dacia—Unirea, care să se dispute la Ploești.

Deoarece nu sunt încă bine puși la punct cu antrenamentul, brăilenii au comunicat la Ploești că nu pot juca. Astfel că ploeștenii vor trebui să-și caute un alt adversar.

Scoția a învins... Anglia cu 3-1

...dar pe maidanul fostului teren Romcomit

Roș-albaștrii s'au antrenat timp de 60 minute cu balonul la două porți

Deși antrenamentul era fixat pe noul teren al Juventusului, la Mogoșoaia, din cauza timpului nefavorabil, roș-albaștrii au renunțat la acest proect rămânând ca sfeștania pe noul teren, să fie oficiată Joi.

Antrenamentul a început la 3,30 sub conducerea lui Braun.

SCHIRA IN FORMA

Jucătorii, deși la al treilea antrenament de condiție, din cauza frigului și nămolului se mișcă foarte încet. Excepție face Schira, care pare a fi cel mai antrenat.

Se 'ncepe cu alergare de trei ture, care sunt foarte repezi din cauza... lui Palmer. Acesta este în frunte și are un fuleu destul de mare.

Zăinescu — ca de obiceiu — încearcă să trișeze însă Braun, vigilent, nu-l scapă din ochi.

EDUCAȚIE FIZICA

Urmează mișcări de educație fizică unde Schira e cel mai „priceput".

La sărăturile în înălțime, Ioan Endreffi arată celorlalți colegi stilul și ușurința cu care se sare.

Antrenamentul de condiție fizică se termină cu câteva sprinturi, în cari Naciu și Schira au arătat că n'au rivali printre ceilalți jucători.

ZECE MINGII NOUI ȘI VECHI

După antrenamentul de condiție fizică, Braun scoate 10 mingii, pe care le-aruncă jucătorilor. A fost cea mai mare bucurie, pe care ar fi putut s'o facă Braun celor 18 jucători...

Dupăce fiecare dintre băeți, conduce mingia cu ambele picioare și se fac stopurile cuvenite, Braun face alegerea pentru jocul la două porți.

Căpitanii — respectiv Zăinescu și Sadowsky — aleg jucătorii prin tragere la sorți.

Alegerea e făcută, echipele gata de luptă... lipsește însă, arbitrul. Se face alegerea între Braun și Brandabura. Braun e ales în unanimitate.

ECHIPELE

Scoția :

Sadowsky, Drăgulescu, Porojan,?, Schira, Palmer, Drăgan.

Anglia:

Constantinescu; Cotruță, Oană Endreffi, Sony Niculescu, Zăinescu și Naciu.

Restul jucătorilor sunt... învoiți; Korony pleacă la serviciu, Petrescu nu se simte bine, Vulcănescu, pleacă din motive... familiare.

UN MATCH INTR'ADEVAR... BRITANIC

Englezii au balonul și dominează, Endreffi, Sony Niculescu, șesc însă să marcheze decât o singură dată prin Zăinescu, cu ajutorul... lui Sadowsky.

După pauză, scoțienii încurajați de o galerie formată din domnii căpitan Herter, Sulică și Brandabura, iau jocul pe cont propriu.

Schira în mare formă se războește cu Oană, pe care-l depășește regulat. Palmer, în centru, dă mult de lucru fundașilor „englezi", iar Drăgan se plimbă pe unde vrea și... e peste tot.

Egalarea e gata. A adus-o Schira. Palmer aduce conducerea iar Drăgan mărește scorul.

Galeria jubilează, înaintașii englezi s'au enervat, Zăinescu îl apostrofează pe Naciu, care nu centrează, Sony trage mult prea sus iar shoaturile bune sunt prinse de Sadowsky.

După primul antrenament cu balonul jucătorii au arătat o formă satisfăcătoare.

Dela „scoțieni" au fost mai buni Schira, Palmer, Sadowscky și Drăgan iar dela englezi: Zănescu, Sony și Endreffi.

Exerciții de gimnastică și sărituri la coardă

iată din ce a constat antrenamentul de eri al Sportului Studențesc

Puțini au fost jucătorii Sportului Studențesc, cari au înfruntat eri capriciile vremii pentru a participa la antrenamentul de pe terenul A. C.S.A.

Au fost prezenți la apelul făcut de Dobo, doar 8 jucători:

Ghenea, Bădulescu, Andreescu, Take, Mitan, Gică Popescu, Voicu, Mihăilescu și Marinescu.

Antrenamentul a constat din exerciții de condiție și sărituri la coardă. Si atât.

Pentru Joi, când va avea loc un antrenament general, au fost convocați toți jucătorii, inclusiv Duce.

STOP...

• Comisiunea cupei României ține ședință Vineri seara. Toți membrii sunt rugați să ia parte.

• *Doi jucători ripensiști, Gall și Lazăr își fac serviciul militar, în prezent : primul la un regiment din Oradea, secundul la școala militară de artilerie din Craiova.*

Football

Dela Clubul Juventus

Comitetul clubului Juventus, în ședința sa din ziua de 31 Ianuarie a. c., luând cunoștință de unele așa zise hotăriri senzaționale ce au apărut, publicate în unele ziare de specialitate și cotidiane, consideră aceste afirmațiuni ca premature cu atât mai mult cu cât gruparea găsindu-se în preajma adunării generale n'a luat hotăriri de asemenea natură și nici nu de putea lua, ele fiind de atribuția viitorului comitet, singurul în măsură de a fixa atribuțiunile membrilor săi pentru viitor.

„Ne vom întări pentru a cuceri primul loc"

In loc de regres, Universitatea din Cluj se află pe pragul unei frumoase consolidări

„Șepcile roșii" vor avea un nou președinte in persoana d-lui prof. C. Tătaru

„Dacă nu la Universitatea mai bine abandonez footballul!" — Al doilea Dobay și Adoc, marea speranță. D. dr. Buteanu va conduce secția de football a clujenilor

CLUJ (corespondență particulară). — *Universitatea, departe de a prezenta urmele unei retrogradări nemeritate, se pregătește cu o ambiție neobicinuită în vederea returului Diviziei B., în care speră să cucerească primul loc.*

Deocamdată, gruparea „șepcilor roșii" se află într'o perioadă de reorganizare, evenimente viitoare anunțând o frumoasă consolidare.

O IMPORTANTĂ ȘEDINȚĂ DE COMITET

Săptămâna trecută s'a întrunit comitetul într'o ședință în cursul căreia d. C. Gașpar și-a prezentat demisia din postul de secretar general, d-sa fiind transferat cu serviciul la Timișoara. Pentru laborioasa activitate depusă de d. Gașpar pentru „U", membrii și jucătorii i-au dat Sâmbătă seară o masă camaraderească de despărțire.

In aceeași ședință, comitetul a redactat o adresă către d. gen. Gabriel Marinescu, prin care-i mulțumește pentru sprijinul material și moral pe care l-a acordat cu multă bunăvoință clubului Universitatea și în acelaș timp îi oferă președinția de onoare a grupării.

Adresa va fi înmânată d-lui gen. Gabriel Marinescu de către d. dr. Aurel Buteanu, care a plecat la București.

VIITORUL PREȘEDINTE AL „ȘEPCILOR ROȘII"

Adunarea generală a clubului va avea loc spre sfârșitul lunei Februarie, probabil la 19 sau 26 Februarie.

Președinte — după informațiile pe care le dețin — va fi ales d. dr. Coriolan Tătaru, profesor universitar, președinte al secției de football d. dr. Buteanu, iar secretar-general d. M. Iuleu.

ANTRENAMENTE, MEREU ANTRENAMENTE

Jucătorii echipei de football — după o serie de antrenamente în sala liceului „dr. Angelescu" — au susținut Duminică un match amical cu Victoria, manifestând o frumoasă și promițătoare formă. Pregătirile vor continua săptămâna aceasta, iar la 5 Februarie vor juca amical cu Academia Agricolă, filiala Universității.

VAIDA, COVACI II, VIZER...

In ce privește echipa pentru primăvară, un conducător universitar mi-a declarat:

— „Ne vom întări spre a putea cuceri primul loc".

Intr'adevăr, studenții își pregătesc echipa cu mare grije.

Au intrat în tratative — foarte avansate în prezent — cu Vaida dela Juventus, pe care vor să-l utilizeze ca interdreapta.

Stânga afară va juca Coracu II, pe care însă Ripensia nu vrea să-l cedeze, fiind o mare speranță. Universitatea i-a oferit în schimb pe Putnic, care-și face stagiul militar la Timișoara și care ar putea rezolva problema unui post de half. Totuși Ripensia nu consimte să se despartă de viitorul „Dobay".

Coracu însă, nici nu vrea să audă de Ripensia și în cazul când nu va obține deslegarea, atunci va abandona footballul.

In sfârșit, Universitatea va achiziționa și pe Vizer, centru înaintaș la Academia Agricolă.

Putnic și Draga, amândoi militari în prezent, vor fi mutați la Cluj, dacă va fi nevoe de ei.

19 JUCĂTORI

Incât, pentru noul sezon „șepcile roșii" au la dispoziție următorul efectiv:

Portar: Moldovan.

Fundași: Adoc, Iancovici, Domșa.

Mijlocași: Golub, Medrea I, David, Medrea II, Joja, Putnic.

Inaintași: Bențea, Vaida II, Vizer, Medrea III, Coracu II, Păunescu, Țăranu, Coman, Draga.

ECHIPA DE PRIMĂVARĂ

După toate probabilitățile, returul divizionar va fi început de echipa următoare:

Moldovan-Adoc, Iancovici-Golub, Medrea I, David-Bențea (Draga), Vaida II, Vizer (Țăranu), Medrea III, Coracu II (Draga).

ADOC TRAIAN, MARE TALENT

Cel mai bun jucător al echipei este fără doar și poate fundașul dreapta Adoc Traian, o mare speranță a footballului cu adevărat românesc. Achiziționat dela Gloria din Arad, Adoc (are 18 ani și este elev la Liceul Dr. Angelescu), prezintă toate calitățile unui fundaș de rasă; foarte robust, cu formă constantă, mobil și extrem de energic.

Ar fi bine dacă F.R.F.A. l-ar încerca pentru echipa națională B. Cred că ar da satisfacție; mai mult, socotesc că în 1—2 ani poate ajunge titular în echipa A.

O ECHIPĂ DE... 243 ANI

In sfârșit, iată și câteva note statistice: vârsta și profesiunea jucătorilor.

Moldovan Victor, 22 ani, student.

Adoc Traan, 18 ani, elev.

Iancovici Grigore, 25 ani, licențiat, contabil.

Golub Dușan, 21 ani, student.

Dr. David Nicolae, 26 ani, avocat.

Bențea Ștefan, 18 ani, elev.

Draga Ilie, 23 ani, licențiat.

Medrea Tiberiu (I), 21 ani, student.

Medrea Mircea (II), 18 ani, elev.

Medrea Olimpiu (III), 17 ani, elev.

Medrea Sever (IV), 16 ani, elev.

Țăranu Olimpiu, 18 ani, student.

— c. c. —

In sfârșit... mingia!

12 mingii, 17 jucători și 60 minute de antrenament pe zăpadă...

„Negrii" au pus eri prima oară piciorul pe mingia de football... dar n'au „mâncat-o" decât... 10 minute

Ninge. Ce îndrăzneală pentru o lună, care își trăia agonia!

Antrenament la Venus. O modă, care a avut domnia ei puternică, pretindea într'un timp nu tocmai îndepărtat să începi reportajul asupra unui antrenament, din tramwayul, ce te ducea la teren.

Technica infantilă pentru aglomerarea unor rânduri, cari refuzau să se asocieze în coloane.

De data asta în tramwayul 14 — cerem scuze pentru intimitate — era ceva foarte interesant.

Patru egipteni cu fesuri roșii oscilau între o poziție comodă de destindere și sgribulirea, care pare că aduce căldură.

Un antrenament de football pe zăpadă și cu egipteni autentici în tribune. Un reportaj magnific, veți recunoaște.

Tramwayul s'a oprit la facultativa din fata terenului, dar... egiptenii au mers mai departe. Subiect ratat.

LA TEREN NU-I DECAT DAVID

Ati văzut un stadion gol într'o zi ca aceea de eri? Foarte dezolant spectacol.

La Venus nu-i nimeni. Imensul patrulater de iarbă argintie armoniza mina cu liniștea din jur.

Numai sub o tribună se auzea un sgomot ritmic. Transformat în boxeur, David, care nu face deocamdată antrenament, lovea cu frenezie și dexteritate într'un punching-ball martir.

Și pustiul și-a căpătat imediat explicația.

Venus nu face antrenament la Venus, ci — pentru a întrebuința plasica de provincial a lui David — la „un pod mai departe".

L-am găsit, terenul imediat.

Siluetele în training ale footballistilor se agitau „au ralenti" în primele mișcări ale antrenamentului.

APAR MINGIILE...

Antrenamentul de eri era ceva mai interesant decât cele precedente pentrucă apăreau pentru prima oară în acest sezon, mingiile de football.

Omul are și instinctul aniversărilor.

Dar... pe terenul acesta străin — să nu uităm că Venus joacă la primăvară de foarte multe ori în deplasare — nu se vede încă nici una.

Antrenamentul începe cu traditionalele tururi ale terenului.

Decor de natură moartă: zăpadă rară, teren cu noroi negru și monomul „închis" al trainingurilor.

Totusi... este destulă bună dispoziție. Jucătorii știu că numai ocolind terenul poți ajunge la mingie.

Și, într'adevăr, după cele două tururi de teren au apărut mingiile.

Sunt în total douăsprezece pentru șeaptesprezece jucători, cari se împart după simpatii.... „technice".

La o poartă, Iordăchescu apără destul de ușor shoaturile unei înaintări compuse din Iordache, Ploeșteanu, Bodola, Petea, Ene.

La cealaltă, Humis pe aripa stângă și Orza pe cea dreaptă caută să centreze cât mai clasic.

Intre ei, Ianosi este un centru înaintaș foarte talentat.

Albu și Sfera fac exerciții de degajare dealatul terenului în timp ce Gain, Bărbulescu, Beffa și cellalți mijlocași fac o serie nesfârșită de pasuri, cari nu găsesc întotdeauna adresa.

La sfârșit toată lumea face de două ori ocolul terenului pasând mingia unul altuia în grupe de doi-trei.

NUMAI O ORA ȘI NICI UN SHOOT CU CAPUL

Este evident că nu s'a tras eri nici un shoot cu capul.

A fost de altfel una din caracteristicile antrenamentului de eri.

O a doua, a fost aceea că antrenamentul a durat foarte puțin.

In total s'a făcut antrenament nu mai mult decât o oră.

Explicația: „terenul și mingia foarte grele au făcut ca timpul de antrenament să fie redus la jumătate, spune Ianosi.

Efortul depus de jucători a fost de două ori mai mare decât ar fi fost pe un teren uscat".

Dovadă e mărturisirea sinceră a lui Sfera:

„După atâta vacanță credeam că o să mănânc mingia. Dar după zece minute nu mai mă puteam mișca aproape".

Prețuri maximale la matchurile de football

In ședința ținută aseară, comisia campionatului național a luat o importantă hotărîre în legătură cu prețurile de intrare la matchuri.

S'a decis anume ca să se mențină și pentru anul trecut prețurile minime și maxime, adică 15 lei minimum și 110 lei maximum.

In ședința de eri dela Paris

Comitetul de urgență F. I. F. A. a luat importante hotărîri

Paris, 31 (Radio). — **Astăzi s'a întrunit comitetul de urgență al F.I.F.A., sub președinția d-lui Jules Rimet și în prezența d-lui Mauro.**

Comitetul a luat în discuție călătoria d-lui Rimet în America de Sud și a dat formă definitivă mandatului președintelui în sensul celor ce va avea de discutat cu confederația sud-americană.

Deasemenea, luând act de invitația comitetului olympic finlandez, ca F.I.F.A. să organizeze un turneu de football în cadrul Olympiadei din 1940, comitetul a acceptat-o. Astfel că și de data aceasta footballul va fi reprezentat la jocurile olympice dela Helsinki.

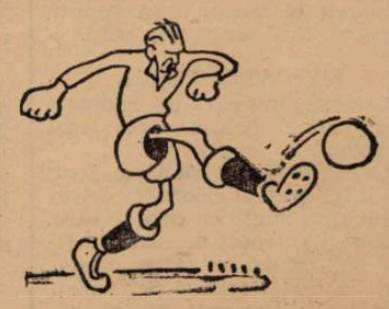

PAGINA HIPISMULUI

Mâine la Băneasa Trap
Câţiva trăpaşi merituoşi
vor disputa premiul ALBA IULIA
Premiul Algesiras a întrunit adeziunea unor fondişti consacraţi. Concurenţi numeroşi

Reuniunea care se va disputa mâine la Băneasa-Trap se menţine în nota precedentelor. Adică beneficiază de toate atributele necesare reuşitei. Programul se remarcă prin câteva importante puncte de atracţie. Cel mai pasionant este desigur premiul Alba Iulia, handicap în care găsim o parte din merituoşii trăpaşi ai turfului nostru.

Premiul Algesiras, alergarea de fond a întrunit adeziunea unor specialişti ai distanţei cum sunt Jeannine Worthy, Antrag, Rai, Jarvis şi Kundry. De remarcat deasemeni premiul Aragon, premiul Adria şi premiul Amzacea.

ANTICIPARI

PREMIUL ANDALUZIA

Adda Worthy beneficiază de o impecabilă formă. In acest sens este concludentă ultima ei victorie. Veleităţi mai au Dorka, Sorana şi Va-ta.

PREMIUL ABISINIA

Pe hârtie se remarcă Cavaler, Pan Worthy, Bravo şi Zenit. Cavaler se află într'un accentuat progres. Nu este însă un cal pe care să se poată conta. Bravo dacă este puţin bine, este capabil să câştige. Zenit, graţie formei va conta efectiv în cursă.

PREMIUL ALGESIRAS

Rai ar fi recomandabil cu valoarea bună. N'a arătat-o însă de mult. Neavând o condiţie verificată, credem că'n lupta finală vor conta Jeannine Worthy şi Antrag.

PREMIUL ALBA IULIA

O alergare foarte deschisă. Mai mult prin simplă impresie alegem pe Wodka, Edith. Voraus, Ninon şi Fama. Incidentele de parcurs şi forma lor, vor avea cuvânt hotărîtor la confecţionarea rezultatului.

PREMIUL ADRIA

Anny Worthy a dovedit recent că este posesoarea unei condiţiuni impecabile. Fiica lui Volo Worthy a marcat o bună performanţă recent. Situaţia ei nu este de loc comodă. Benito H. P., Uţa, Naverno şi chiar Viziru, îi vor fi redutabili adversari.

PREMIUL AMZACEA

Din caii situaţi în fruntea plutonului, se remarcă Pinkerton şi General Worthy. Din rest Dorna, Brad şi Rugina. Disputa lor se anunţă aprigă.

PREMIUL ARAGON

Jarvis a concurat remarcabil Duminică în premiul Alfred. Din partea ei se pot scompta progrese de formă, deoarece eşirile publice de până acum credem că i-au folosit. Dacă nu va galopa, n'ar fi exclus să câştige. Peceora, Edith, Sam Worthy şi Voraus mai trebuesc menţionaţi.

Presa străină şi Oştean

Confratele „Union" din Berlin, cu ocaziunea ultimei victorii a lui Oştean, publică un scurt comentariu referitor la fiul lui Satrap.

Transcriem mai jos cele scrise de „Union":

„Oştean nu este o mare vedetă, deşi a câştigat în ţara lui natală, România, Derbyul. La Longchamp şi Le Tremblay, cu toate că a participat în probe nu prea grele, n'a izbutit să strălucească.

In schimb la Enghien, fiul lui Satrap a recoltat o uşoară victorie într'o importantă cursă, astfel că proprietarul său s'a hotărît să-l trimită la Cannes, unde Oştean a recoltat o frumoasă victorie în cursa de obstacole, Prix de Vallergues".

INFORMAŢII

• DIN CAUZA marelui număr de concurenţi, premiul Alba Iulia, care se va disputa mâine la Băneasa-Trap, se va disputa în două reprize.

• LA L. GRUNWALD se află în dresaj un armăsar de doi ani din Jeles şi Tombola, proprietatea d-lui I. Bugulescu.

• LA SECRETARIATUL societăţei hipice române se fac azi retragerile pentru reuniunea de Duminică.

• FAMA şi DOBRINA au fost înscrise la monta lui Decision.

• CORESPONDENŢA pentru societatea hipică română de trap se va adresa pe următoarea adresă.

Societatea hipică română de trap, hipodromul Băneasa-Trap, b-dul Mărăşti 45.

CONCURENŢII PROBABILI

Pr. ANDALUZIA — Condiţie 13.000 lei

Sorana	2100	V. A-sky
Va-ta	2140	Drăgotescu
Holló	2160	0
Adda Worthy	2200	Corol
Ghimp	2200	0
Vuet	2240	Tassopol
Handicap	2240	Borisiac
Champion jr.	2260	Fischer
Dorka	2260	Grünwald
Lăcrămioara	2280	0

Pr. ABISINIA — Handicap 11.500 lei

Luna	1700	Tassopol
Pan Worthy	1700	Borisiac
Fudul	1720	Slobozenco
Guy Worthy	1720	Ghinea
Cavaler	1740	N. Ionescu
Lancia	1740	0
Diadia Lul	1740	Szabo
Dudu Gordon	1740	0
Mura II	1760	Dumitrescu
Beţiv	1760	E. Fischer
Primăvara	1760	0
Arvuna	1760	Crainic
Zenit	1760	V. A-sky
Bravo	1780	Grăjdănescu
Tais	1780	Pavlic
Mohor	1800	Gaidaev
Geisha	1820	0

Pr. ALGESIRAS — Condiţie 15.000 lei

Rai	2160	Gaidaev
Jeanine W.	2160	Cerkasof
Guardian Girl	2180	0
Fama	2180	Bordei
Jarvis	2180	Ghinea
Coconaş	2180	0
Primerose	2200	Tr. Marcu
Antrag	2200	Grünwald
Cupidon	2220	Pavlic
Pai	2220	Ghinea
Lucifer II	2220	0
Viziru	2220	Fischer
Kundry	2240	0
Margaret T.	2260	0
Kanada	2260	0

Pr. ALBA IULIA — Handicap 18.000 lei

Catinca	1700	Ghinea
Voev. Ţiganilo	1700	Grünwald
Wodka	1720	Cerkasoff
Cupidon	1720	0
Venezia	1720	Tr. Marcu
Torent	1720	Crainic
Luntraş	1720	Dobrescu
Guardian Girl	1720	0
Colina	1720	0
Fama	1720	Szabo
Ninon	1720	Grünwald
Szelvesz	1720	Ghinea
Theodora	1740	Bordei
Viitor	1740	Slobozenco
Oszlány	1740	Gaidaev
Edith	1740	E. Fischer
Nation	1740	Gaidaev
Amzel	1740	Pavlic
Peceora	1740	0
Naplopo	1740	Dobrescu
Talaz	1740	0
Rosalinde	1740	x
Anny Worthy	1760	Corol
Blondella	1760	A. Bota
Voraus	1800	E. Fischer

Premiul ADRIA — Condiţie 15.000 lei

Bravo	1680	0
Mohor	1680	0
Benito H. P.	1720	V. Vârlan
Igor	1720	Gram
Dolly Worthy	1720	Corol
Curier	1720	0
Pikaver	1720	0
Catinca	1740	0
Voev. Ţiganilor	1740	0
Giuditta	1740	Tr. Marcu
Luntraş	1740	0
Peceora	1740	E. Fischer
Jarvis	1740	Ghinea
Kamaa	1740	Grünwald
Spic	1740	0
Ideal	1760	0
Guardian Girl	1760	0
Bruma II	1760	x
Anny Worthy	1760	0
Sam Worthy	1780	Corol
Uţa	1780	Pavlic
Naverno	1780	Cerkasoff
Viziru	1780	0

Pr. AMZACEA — Handicap 13.000 lei

Pinkerton	2100	Drăgotescu
G-ral Worhty	2120	Corol
Olenca	2160	0
Aventurier	2160	Popa
Tufănica	2160	Gaidaev
Handicap	2160	Borisiac
Brad	2160	0
Bunel	2160	Dobrescu
Peter Worthy	2180	D-ra Crist.
Pikaver	2180	0
Rugina	2200	0
Bruma II	2200	Lucan
Dorna	2200	Pavlic
Coconaş	2240	Fischer

Premiul ARAGON — Record 15.000 lei

Sonora	1700	Zabelin
Duda	1700	I. Szabo
Legionar	1700	Slobozenco
King Worthy	1700	Ghinea
Torent	1720	0
Guardian Girl	1720	A. Bota
Bruma II	1720	0
Brebenea	1720	Gaidaev
Peceora	1720	0
Jarvis	1720	0
Pleava	1720	Dobrescu
Ninon	1720	Grünwald
Ducesa	1720	Tassopol
Sorvaneţ	1720	0
Hercegnö	1740	0
Edith	1740	0
Talaz	1740	0
Pai	1760	0
Sam Worthy	1760	Corol
Anny Worthy	1760	0
Rosalinde	1760	0
Margaret T.	1780	Cerkasoff
Champion	1780	N. Ionescu
Antrag	1800	0
Voraus	1800	0

Crescătoria germană
395 de pur-sângi
s'au născut anul trecut în Germania

Crescătoria de pur-sângi din Germania se află într'o situaţiune din cele mai prospere.

In această direcţiune, cifrele servesc cele mai elogioase recomandări.

Anul trecut s'au născut în Germania 395 de mânji.

Desigur, o cifră importantă.

Mai jos dăm herghelille cari au avut anul trecut peste 10 produşi.

Herghelia Ebbesloh 19
Herghelia Graditz 18
Herghelia Harland 16
Herghelia Erlenhof 13
Herghelia Schlenderhan 12
Herghelia Waldfried 11

ŞTIRI

• AZI este ultima zi când se mai primesc înscrieri la monta armăsarilor Birmah şi Son in Love.

Tragerea la sorţi a celor şase monte gratuite se va face în cursul acestei săptămâni.

Alergările de trap
Băneasa Trap; Ziua IX-a, Duminică 5 Februarie 1939
—INSCRIERI—

Premiul ALBACETE — Handicap 11.500 lei

1660 Dame Wilton, Voevod, Peter Volo, Mârţoaga
1700 Kirasa
1720 Valona, Desiş, Comoara, Crăiasa
1740 Luna, Crai, Dor de Ducă
1760 Furor, Fudul, Elena, Pan Worthy
1780 Diadia Lul, Dâmb, Sorana, Guy Worthy
1800 Primăvara, Harry Boy, Arvuna, Dudu Gordon
1820 Beţiv, Cavaler, Tais, Zenit

Premiul ALICANTE—Handicap 13.000 lei

2080 Lancia
2100 Mister
2120 Va-ta
2140 Elixir, Zgomot, Pinkerton, Sultana, Puica, Ostaş
2160 General Worthy, Livada, Spic, Vrăjitor
2180 Sultan II, Domnica, Makrele, Ghimp, Zvon
2200 Domniţa Harry, Nataşa, Tufănica, Brad, Bunel
2220 Pikaver
2240 Leu

Premiul ADIS ABEBA — H'-cap 15.000 lei

1680 Igor
1700 Ciclop, Bruma II, Dorna, Peter Worthy
1720 Gangster, Giuditta, Catinca, Sonia Worthy, Benito H. P., Colina, Voevodul Ţiganilor, Pleava, Dolly Worthy, Curier
1740 Wodka, Venezia, Primrose, Torent, Luntraş, Guardian Girl, Fama, Szelvesz, Pacahantos, Talaz, Kismet
1760 Rai, Theodora, Viitor, Petruş, Hercegno, Oszlany, Edith, Amsel, Peceora, Naplopo, Rosalinde
1780 Lucifer II
1800 Kanada
1820 Antrag

Premiul BALŢI—Condiţie (1/2) 13.000 lei

2120 Desiş, Crăiasa
2140 Furor, Diadia Lul, Fudul
2160 Dâmb, Sorana, Primăvara
2180 Aluniş, Dor de Ducă, Harry Boy, Hollo, Cavaler, Va-ta
2200 Tais, Ostaş
2220 Vrăjitor, Peter Gordon, Zenit
2240 Nataşa, Beţiv, Ghimp
2280 Adda Worthy
2320 Petruş, Dorka
2340 Vântişor

Premiul BOGDANA — Condiţie 13.000 lei

1700 Credinţa, Parma
1720 Leona, Inel, Gangster, Izma
Dorna, Cavaler Primăvara
1740 Redea, Tava, Dolly Worthy, Beţiv, Harry Boy
1760 Rai, Busuioc, Igor, Voevodul Ţiganilor, Pinkerton, Domnica, Curier, Pikaver, Adda Worthy
1780 Wodka, Jeannine Worthy, Duda, Rugina, Sonia Worthy, Fama, Lăcrămioara, King Worthy, Kamaa, Spic, Pacahantos, Mura
1800 Giuditta, Catinca, Aventurier, Champion junior, Jarvis, Eftin, Tufănica, Coconaş, Brad, Leu, Kismet
1820 Viitor, Torent, Bruma II, Amsel, Ninon, Handicap, Sorvaneţ
1840 Hercegno, Brebenea, Ducesa, Viziru
1860 Antrag, Naverno
1920 Margaret T.

Pr. BADEA TEU — Cond. (1/20) 18.000 lei

1700 Gangster, Giuditta, Catinca, Wodka, Cupidon, Duda, Torent, Luntraş, Hercegno, Peceora, Lăcrămioara, Centaur, Champion jr., Jarvis, Curier, King Worthy, Adda Worthy
1720 Theodora, Jeannine Worthy, Primrose, Viitor, Pandur, Jade, Sam Worthy, Guardian Girl, Havana, Edith, Nation, Amsel, Anny Worthy, Ben Hur, Handicap Sorvaneţ, Naverno, Gruia, Pock
1740 Pai, Margaret T., Farao, Blondela, Kundry, Rosalinde Valenţio, Viziru.
1760 Champion, Citronat Gordon, Antrag, Lucifer II, Kanada.
1780 Gondolat II, Voraus, Roland D., Hannibal III.

Pr. BUTOEŞTI — Performanţă 13.000 lei

2100 Aluniş, Dâmb, Sorana
2120 Pan Worthy, Dudu Gordon, Peter Gordon
2140 Luna, Fudul, Primăvara, Tais
2160 Mura II, Mister, Beţiv, Vata, Vrăjitor, Zvon, Zenit
2180 Tava, Mura
2200 General Worthy, Sultana, Nataşa, Sultan II, Tufănica
2220 Olenca, Spic, Handicap, Brad, Ghimp
2280 Benito H. P.

SPORTURI DE IARNA

Campionatele României de fond
au fost fixate pentru Sâmbătă şi Duminică la Buşteni
Programul definitiv va fi alcătuit astăzi
Campionatele de sărituri au fost amânate

Campionatele naţionale de ski sunt în plină desfăşurare.

După strălucitul succes obţinut de probele de coborâre şi slalom urmează să se desfăşoare cele de fond.

PREGATIRI INTENSE LA BUŞTENI

Organizatorii din staţiunea dela poalele Caraimanului sunt serios preocupaţi de organizarea celor două probe de fond cari, pentru prima dată, vor fi organizate în această localitate.

D. colonel Cârlan, preşedintele comitetului organizator, împreună cu membrii clubului Caraiman, lucrează intens în vederea unei cât mai bune reuşite

PROGRAMUL CAMPIONATELOR DE FOND

Astăzi urmează să se stabilească în mod definitiv programul campionatelor, program care este în funcţie de starea zăpezii. Principial el a fost întocmit în felul următor:

Sâmbătă, 4 Februarie

Ora 9 : Tragerea la sorţi.

Ora 10 : Plecarea în cursa de 18 km.

Ora 11.30 : Plecarea în cursa de 8 km.

Duminică, 5 Februarie

Ora 10 : Plecarea în ştafeta de 4×10 km. (seniori).

Ora 11.30 : Plecarea în ştafeta de 4×6 km. juniori.

Ora 12.30 : Împărţirea premiilor.

Inscrierile în vederea acestor campionate se mai primesc până Joi 2 Februarie, ora 21, la Federaţia Română de ski, strada Cogu Cantacuzino 33.

CAMPIONATELE NAŢIONALE DE SARITURI AU FOST AMANATE

Din cauză că la Bolnoc zăpada nu este în cantitate suficientă, federaţia română de ski, în urma unei comunicări primite dela Braşov, a decis amânarea acestor campionate pentru o dată care va fi anunţată la timp.

Comunicatul federaţiunii
societăţilor de patinaj din România în legătură cu campionatele naţionale

Din partea federaţiei societăţilor de ciclism, primim următoarele :

Aducem la cunoştinţa societăţilor afiliate că, *campionatele naţionale de patinaj de figuri* vor fi organizate la data de 12 Februarie a. c. la Bucureşti, pe patinoarul Otetelişanu, conform condiţiunilor comunicate prin circulara No. 33.

Inscrierile se vor trimite pe adresa comitetului regional de patinaj Bucureşti, str. Gogu Cantacuzino nr. 33 până cel mai târziu în ziua de 7 Februarie, orele 20.

Taxa de înscriere este de lei 50 (cincizeci) de fiecare persoană şi pentru fiecare probă.

Primii trei clasaţi în campionatele naţionale de patinaj de figuri cari nu au reşedinţa în Bucureşti, vor primi din partea comitetului organizator, *întreţinerea (casă şi masă)* cu începere de Vineri 10 Februarie, seara, pe baza unor carnete de întreţinere emise de către organizatori.

Carnetele sunt strict personale.

Patinoarul va fi rezervat patinatorilor legal înscrişi în campionate, *pentru antrenament*, în ziua de Sâmbătă 10 Februarie dela orele 8 până la 9.30 şi dela orele 14 până la 15.30.

Intrarea concurenţilor se va face pe baza de bonuri speciale emise de către comitetul regional Bucureşti.

Toţi concurenţii participanţi precum şi invitaţii lor *vor beneficia de reducerile obţinute de comitetul organizator*, pe baza unui certificat de participare.

AMANAREA CAMPIONATELOR NAŢIONALE

Aducem la cunoştinţa societăţilor afiliate că, *campionatele naţionale de patinaj de viteză*, din cauza timpului constant nefavorabil, nu vor fi ţinute în ziua de 5 Februarie, cum se stabilise iniţial, ci *vor fi amânate pe ziua de 12 Februarie.*

RECORDURI VERIFICATE

Comitetul central a *verificat următoarele recorduri naţionale noui :*

1000 m.: Gebefügi Ladislau, Soc. Pat. Cluj 1:46.8 sec.

10.000 m.: Sandor Elemer, Soc. Pat. Cluj 21:17.7 sec.

Dragoş Vodă
pleacă azi de dimineaţă în Polonia

Cernăuţi, 31 (prin telefon). — Echipa locală de hockey, Dragoş Vodă pleacă mâine dimineaţă în Polonia, la Lwow, unde participă la un turneu de hockey, la care mai participă echipele Legja, Pogon şi Cracovia.

Programul acestui turneu se prezintă astfel:

MIERCURI 1 FEBRUARIE

Dragoş Vodă-Legja.

Pogon-Cracovia.

JOI 2 FEBRUARIE

Dragoş Vodă-Pogon.

Legja-Cracovia.

VINERI 3 FEBRUARIE

Dragoş Vodă-Cracovia.

Legja-Pogon.

Campionii naţionali au o misiune extrem de dificilă, întrucât printre echipele participante — după cum se vede — figurează şi campioana poloneză Cracovia.

Credem totuşi că Dragoş Vodă va fi conştient de misiunea sa şi va reprezenta cu demnitate hockeyul românesc.

Lt. Budişteanu
pleacă astă seară la St. Moritz, pentru a participa la campionatul mondial de bobsleigh

Cuplul lt. Alexandru Budişteanu—lt. Călin Miţă, va părăsi astă seară Capitala îndreptându-se spre St. Moritz unde urmează să participe la campionatele mondiale de bobsleigh pentru două persoane.

Ministerul apărării naţionale a acordat celor doi ofiţeri, cuvenitul concediu. astfel că deplasarea care, la un moment dat, părea ameninţată, se va putea efectua.

In campionatul mondial ce se va ţine în splendida localitate elveţiană, în zilele de 6 şi 9 Februarie, cei doi concurenţi români vor pilota bob-ul „Venus", ce le-a fost pus la dispoziţie graţie d-lui g-ral Gabriel Marinescu, care şi de rândul acesta a înţeles să sprijine sportul românesc.

Mâine la Sinaia, Predeal şi Braşov, mari concursuri străjereşti de ski

Straja Ţării şi-a propus să popularizeze în rândurile tineretului sportul skiului, exerciţiu pe cât de binefăcător sănătăţii, pe atât de util.

In acest sens potrivit instrucţiunilor date, stolurile din regiunile de munte au organizat cursuri şi apoi concursuri, care au avut darul să entuziasmeze tineretul, pentru acest frumos şi util sport.

Primele concursuri s'au desfăşurat în zilele de 19 Ianuarie, când stolurile de pe Valea Prahovei, şi-au făcut selecţionarea elementelor.

Mâine 2 Februarie se vor desfăşura la Sinaia, Predeal şi Braşov, a doua parte a concursurilor şi anume: la Sinaia se va organiza un concurs la care vor lua parte cuiburile selecţionate din Sinaia, Poiana Ţapului şi Buşteni, la Predeal vor concura cele două stoluri din Predeal şi stolul şcoalei primare din Azuga, iar la Braşov se va organiza un concurs la care şi-au anunţat participarea cuiburile şcoalelor primare şi cele ale liceelor şi şcoalelor secundare.

Concursurile de mâine vor constitui o ultimă selecţiune în vederea campionatelor legiunei Prahova, care se vor desfăşura la Predeal în ziua de 12 Februarie.

Demonstraţia de patinaj de aseară

Cu toată vremea nefavorabilă — a plouat şi a nins toată ziua şi chiar în timpul demonstraţiei de aseară — gala de patinaj artistic a obţinut un remarcabil succes.

In faţa unei numeroase asistenţe, — în rândurile căreia am remarcat pe d-nii dr. V. Moldovan, fost ministru, av. Eladescu, Neagu Boerescu, av. N. Davidescu, Ilie Lazăr, precum şi membrii comitetului organizator. d-nii Schmettau, dr. A. Georgescu, M. Ergas, E. Roth, Henri de Sars etc.,—patinatoarele şi patinatorii înfruntând ghiaţa moale şi înzăpezită, s'au străduit să corespundă aşteptărilor.

După defilare şi salutul sportiv, adresat M. S. Regelui, programul a început cu exhibiţia d-relor Helga şi Liselotte Beck.

Apoi perechea Guber-Henchert a executat un foarte reuşit dans tirolez, ca apoi d-ra Moldovan împreună cu Fredi Fieraru, în frumoase costume naţionale, să facă o reuşită demonstraţie de dansuri naţionale.

In restul programului d-na Guber şi campionul naţional Maxim Bindea au demonstrat pe cât a fost posibil toată gama posibilităţilor lor.

Un dans comic, care a constituit deliciul spectatorilor, a urmat apoi, ca programul să fie încheiat cu exhibiţia mult aplaudată a perechei Irka Timcik—Fredi Fieraru.

După gală o reuniune camaraderească a avut loc în saloanele Arta, la care au participat oficialii, patinatorii, reprezentanţii presei etc.

Pentru prima dată,
campionatele de ski au fost cronometrate electric

In acest an, prin bunăvoinţa d-lui B. B. Assan, un pasionat al skiului, federaţia română de ski a putut utiliza cronometrajul electric în proba de slalom.

In ciuda timpului scurt care i-a stat la îndemână pentru punerea la punct a aparatului, încercarea a reuşit pe deplin: aparatul va fi întrebuinţat şi la concursurile internaţionale.

Semnalând acest început de organizare occidentală, este locul să menţionăm munca pe care au depus-o d-nii B. B. Assan şi tânărul ing Solaru, pentru buna funcţionare a acestui aparat care a constituit pentru skieuri şi oficiali, una din cele mai plăcute surprize.

Venus şi Gloria
susţin astă-seară ultimul lor match în cadrul campionatului regional

Penultimul match al turneului regional de hockey pe ghiaţă se dispută astăseară la patinoarul Otetelişanu între echipele Venusului şi Gloriei.

Cele două formaţii susţin cu acest prilej ultimul lor match din cadrul campionatului regional.

Deşi se întâlnesc echipa încă neînvinsă (Venus) şi formaţia care n'a obţinut încă nici o victorie (Gloria), matchul se anunţă interesant.

Credem că de data aceasta Gloria nu va fi nevoită să joace în 5 jucători, ca în matchul cu Metropola şi se va strădui să-şi ia „rămas bun" dela campionatul actual, cu un rezultat cât mai onorabil posibil.

D-nii Sandi Botez şi Victor Tănase vor dirija următoarele formaţiuni:

VENUS: Hartel-Marinescu, Tomovici-Bărbulescu, Popescu, Coca-Pascu, Gall, Slovenz.

GLORIA: Antonescu-Bolintineanu, Munteanu-Bucşa, Păcuraru, Binderer-Bălănescu, Herescu, Predescu.

Jocul începe la 21.30.

Echipa de hockey a Italiei a învins Klagenfurt cu 7-1

Milano, 31. — **Echipa naţională italiană de hockey pe ghiaţă, formată pentru a reprezenta ţara sa în campionatele mondiale, a jucat aseară la Palais de Glace un match internaţional cu echipa reprezentativă a oraşului Klagenfurt.**

Echipa italiană a învins net adversarul, câştigând cu 7:1.

Pagina Boxului

In drum spre titlul mondial

Toma Aurel

a învins prin k. o. în repriza 10-a, pe J. O'Neill

O nouă victorie a lui Toma Aurel. A câta? Nu mai știm. De mult am uitat numărul izbânzilor acestui excepțional produs al pugilismului românesc. Al pugilismului mondial chiar.

E bogată cununa gloriei sale.

E împletită doar din lauri de biruințe strălucitoare. Acum a încrustat pe răbojul palmaresului său, o victorie concludentă. Boxând la Leith a învins prin k. o. în repriza 10-a, speranța Scoției, O'Neill.

Mărturisim sincer pentru noi, performanța realizată de micul și totuși marele nostru Tomiță, constitue o surpriză. Toma Aurel a ajuns în piscul celebrității. Nimeni nu se poate „cățăra" actualmente până la el.

E imbatabil. Nimic nu i se poate refuza. Un moral excelent, o încredere extraordinară în puterile sale, o faimă creată prin talent și perseverență, acestea sunt secretele ascensiunii flăcăului din Babadag.

Ultima victimă, Iohny O'Neill, e un boxeur în care scoțienii vedeau pe viitorul campion al Europei. Pumnii „ambițioși" ai românului, năruindu-l pe Johny O'Neill, au spulberat iluziile compatrioților săi și le-au sfredelit inimile, sângerându-le.

Mulțimea, deși, scoțiană, a fost totuși darnică în aplauze.

Repriză cu repriză, spectatorii au fost cuceriți. Pe ring, Toma Aurel era o mașină de pumni. Veșnic în ofensivă, împrăștia generos ca un nabab, swinguri, crocheturi, upercuturi, în sfârșit toată gama loviturilor.

Johny O'Neill se încăpățâna să reziste. Se clătina, picioarele par'că-i erau de lut. Nu cădea însă. Toma Aurel se mira, de rezistența omului din față, dar nu era nervos. Un match de box are 10 reprize! Așa că Johny O'Neill mai poate cădea.

Ultimul round. Toma pornește din colțul lui sglobiu, plin de energie; Johny O'Neill e obosit, obosit, merge împleticindu-se, abia-și ține garda.

Toma Aurel — artilerie — se năpustește asupra adversarului. Și lovește... lovește.

Johny O'Neill, e un punching-ball. Se clatină. Cade în genunchi. Se prăbușește. Arbitrul numără 1, 2, 3, 4, 5, 6, 7, 8. Johny O'Neill încearcă să se scoale, dar picioarele îi sunt moi. 9, 10, out!

Toma Aurel! Cuvânt de vrajă. Seducător de masse! Un plenipotențiar tot atât de folositor ca ori care diplomat politic.

Români, fiți mândri că Toma Aurel e compatriotul vostru.

Al. Ionescu

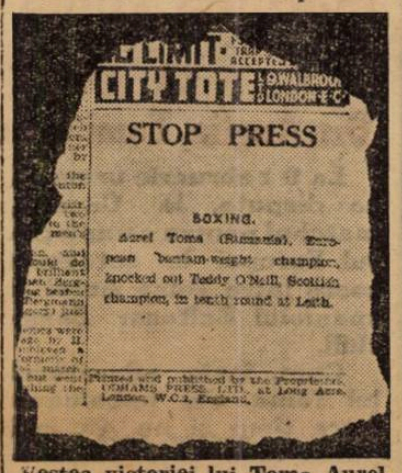

Vestea victoriei lui Toma Aurel, așa cum a apărut într'un ziar englez

John Henry Lewis

este, totuși, campion mondial

National Boxing Association a anunțat că John Henry Lewis, continuă să fie campion mondial la categoria semi-grea.

In consecință, campionul își va apăra titlul, probabil la Londra, în fața lui Mac Avoy sau Len Harvey.

Inainte de a pleca în Statele-Unite

Am convingerea că voi redeveni campion mondial

Peste 3 săptămâni revin în Germania pentru a boxa cu Lazek sau Neusel și apoi, voi pleca din nou în America, pentru a boxa, în Septembrie, cu Joe Louis

...a declarat Max Schmeling

In ziarul *L'Auto* sosit ieri în Capitală am găsit un interesant reportaj semnat de consacratul critic pugilistic, d. Robert, reportaj pe care îl reproducem în întregime.

Iată-l:

„Schmeling în disgrație pe urma înfrângerii suferite din partea lui Joe Louis!"... „Anny Ondra ar fi internată într'un lagăr de concentrare!"...

„Max Schmeling închis!"...

Basme! Max Schmeling, fost campion mondial la categoria grea este aici în fața mea. Și dacă toate câmpurile de concentrare se aseamănă cu hotelul George V., mă voi lăsa de bună voie, închis.

NIMIC ADEVARAT?

Deci, nu este niciun cuvânt adevărat din toate acestea? Am pus, cu precauțiunea cuvenită, această întrebare „Ulanului Negru". El începu să râdă:

— Aș fi eu în Franța dacă s'ar crede, de mine, că nu am intenția să revin? Și ce s'ar face atunci, soția mea?

— Tocmai. Ce face d-na Schmelling în clipa aceasta? N'am mai văzut-o deloc, de câtva timp, pe ecranul cinematografelor.

— Anny Ondra a fost multă vreme bolnavă și abia a ieșit dintr'un sanatoriu. Va începe însă în curând un nou film.

Credeți-mă; tot ce au publicat unele ziare amatoare de scandal nu au fost decât minciuni. Vă întreb: am eu mutra unui om care iese dintr'un lagăr de concentrare?

JOE LOUIS AR FI PUTUT SA FIE DESCALIFICAT

Fapt este că Max nu a pierdut nimic din splendida lui înfățișare. Se resimte oare de pe urma „accidentului" din ultima luptă cu Loe Louis?

— Sunt încă sub supravegherea medicului, îmi explică fostul învingător al lui Joe Louis. Dreapta pe care mi-a plasat-o Joe — singura lovitură care m'a trimis la pământ, țin mult să precizez lucrul acesta, mi-a sdrobit a treia vertebră de jos O triplă fractură, dacă vreți. Intr'un alt stat decât New-York, Joe Louis ar fi fost descalificat, dar la New-York, lovitura la rinichi este încă autorizată. Nu mi-au rămas de cât ochii ca să plâng și datoria de a mă felicita că nu am rămas schilod.

— Deci, nu ați reluat antrenamentul?

— Un antrenament serios nu, dar dvs. știți că mă mențin în bună condiție printr'o viață foarte sobră și liniștită.

VIITORUL SAU ADVERSAR: LAZEK? NEUSEL? DAR MAI PROBABIL JOE LOUIS

— Cari sunt cauzele acestei plecări în America?

— Este foarte dificil să începi o afacere dela distanță de 6.000 km., răspunde Max Machon în locul pensionarului său. Cablogramele, telefoanele transatlantice nu vor asigura niciodată bună conferință în trei sau patru: Mike Jacobs, Joe Jacobs, Max Schmeling și eu. Din nefericire mă găsesc în imposibilitate să precizez.

— O lună de antrenament, reluă Schmeling, și voi fi gata ca să disput unul sau două matchuri.

— Apoi va veni rândul lui Joe Louis...

O VICTORIE PENTRU JOE, O VICTORIE PENTRU MINE

— Ah! pentrucă aveți intenția să...

— Să boxez cu Joe Louis? Mai mult ca niciodată. Am 33 ani și nu mă gândesc să mă dau bătut de pe acum. Voi boxa atâta timp cât mă voi simți capabil să-mi apăr șansa. Joe Louis m'a învins înainte de limită. Eu l-am pus k. o... Suntem la egalitate.

El îmi datorează revanșa. De altfel cine îi poate fi opus, afară de mine? Invingătorul dintre Lou Nova și Max Baer? Dați-mi voe să râd... Tony Galento... Acela nu va face mai mult.

„In trei săptămâni voi reveni în Germania. In două luni voi boxa acolo. Cu cine? Hein Lazek? Walter Neusel? Nu știu exact, dar cred că Neusel are o șansă. Acest brav Walter cere de mult timp o revanșă. Și apoi voi pleca din nou în Statele-Unite... Și „ultima" cu Joe Louis, în Septembrie viitor. Este ținta pe care mi-am fixat-o...

AM CONVINGEREA CA VOI REDEVENI... ȘI INDRASNESC SA SPER CA, DE RANDUL ACESTA, JOE LOUIS NU MA VA „CURAȚA" ATAT DE REPEDE.

— Trebue să lovească formidabil, vedeți ce a pățit sărmanul John Henry Lewis.

— John Henry Lewis nu a reușit niciodată să reziste unei lovituri serioase".

Apoi conversația alunecă pe chestiune politică, deoarece m-a surprins faptul că Max călătorește pe un vas francez.

„Și dece nu? Suntem oare supărați?" exclamă Max cu un pronunțat surâs și o nuanță de umor.

Carpentier interveni la timp spre a intra în „câmpul" fotografului... Doi foști campioni mondiali, cari ar fi putut fi adversari în ring au schimbat o caldă strângere de mână.

O mare reuniune internațională de box amator

Selecționata Universității din Cairo va întâlni reprezentativa Universității din București

Luni seara la ora 8,30, în sala A. C. T. din strada Luterană și sub patronajul d-lui rector Stoicescu, se va desfășura o interesantă reuniune internațională de box amator, în cadrul căreia o selecționată a studenților universitari din Cairo va întâlni reprezentativa studenților universitari din București.

Dată fiind valoarea oaspeților, bucureștenii au întocmit până în prezent următorul lot:

TURTUREANU, student la facultatea de drept va boxa la categoria grea.

N. TULEA student la facultatea de drept va boxa în cadrul categoriei semi grea.

MIRCEA POPESCU student la facultatea de drept boxează în cadrul categoriei mijlocie.

BARBU BALOIU student politechnică, va boxa la categoria semi mijlocie și NICOLAE PANAITESCU student al Academiei Comerciale din București și campion al regiunei Dunărea de jos pe 1939 va întâlni un adversar de categorie cocoș.

Tot în cadrul acestei reuniuni, o echipă de atleți va face demonstrații de lupte greco-romane, iar Jim Călinescu, fost campion al României și maestrul sălii de box al facultății de drept, va încrucișa mănușile cu... un boxeur de 9 ani, Tulcea Vicențiu, într'un match-parodie.

UN SUCCES DE INFORMAȚIE

Ținem să precizăm că am fost singurii cari am anunțat angajarea acestui match, egipteano-românesc, încă de acum câteva zile.

Preciziunea informațiilor noastre se dovedește, astfel, odată în plus, deși nu mai era nevoie.

Gala matchurilor decisive

Sâmbătă seara la Kludsky

Două campionate naţionale, alte 3 întâlniri profesioniste şi un match amator completează programul

Numai câteva zile ne mai despart de gala celor două campionate naţionale de box, care se organizează Sâmbătă seara în incinta Circului Kludsky.

ILIE PETRESCU — ŞERBANESCU

Matchul vedetă, va pune faţă în faţă pe cei mai buni grei ai noştri: Ilie Petrescu şi Vasile Şerbănescu, cari îşi vor disputa titlul categoriei

Lupta se anunţă extrem de disputată şi deşi teoretic, Ilie Petrescu ar apare favorit indiscutabil, nu trebue să se uite că Şerbănescu s'a pregătit „pe tăcute", cu o perseverenţă demnă de admirat— că e animat de ambiţia recuceririi titlului

PANAITESCU — GORUN

Semi-vedeta reuniunei, va prilejui o luptă îndrăcită între excelenţii Dumitru Panaitescu şi Ion Gorun, cari îşi vor disputa titlul naţional al categoriei cocoş.

CIONOIU — ADANIA

Campionul naţional semimijlociu, Const. Cionoiu, a cărui absenţă de pe ring a fost atât de îndelungată, îşi va face reintrarea în faţa lui Benjamin Adania. un boxeur tânăr, dar încercat.

C. DUMITRESCU — VOICULESCU

Al doilea match profesionist al serii, va pune faţă în faţă două elemente tinere şi pline de promisiuni: Costică Dumitrescu şi Dumitru Voiculescu.

OŞCA — S. PETRESCU

Uvertura matchurilor profesioniste va fi... căutată de Anton Oşca şi Sandu Petrescu.

O caracteristică a acestei gale, e aceea că toate întâlnirile sunt decisive, combatanţii având de tranşat fie supremaţia în boxul românesc, fie alte socoteli mai vechi.

Intâlnirea dintre Ilie Impăratul şi Constantin Tutuianu va complecta programul

Sportul Studenţesc părăseşte astăzi ţara,

îndreptându-se spre Varşovia, unde va juca la 3 şi 4 Februarie

La 6 şi 7 Februarie, „universitarii" joacă în Letonia

Am anunţat din timp că fruntaşa basket-ballului românesc, Sportul Studenţesc, va face un turneu spre nordul Europei.

Astăzi „universitarii" părăsesc ţara, îndreptându-se spre Varşovia, unde vor susţine primele partide în cadrul unui turneu internaţional.

La acest turneu iau parte echipe de club din următoarele ţări: Italia, Germania, Letonia (Universitos Sport), România (Sportul Studenţesc) şi Polonia (A. Z. S. Varşovia).

De aici Sportul Studenţesc pleacă în Letonia, urmând să joace în zilele de 6 şi 7 Februarie cu sokoli şi S. C. Armia.

Matchurile perfectate la Kaunas nu se vor mai disputa, românii ne mai putând prelungi turneul.

Reîntoarcerea în Bucureşti va fi la 12 sau 13 Februarie.

Pe lângă partidele de basket-ball, amintite mai sus, Sportul Studenţesc va susţine un număr egal de partide de volley-ball.

Iată lotul pe care îl deplasează „universitarii" sub conducerea d-nilor: Lecca, Jean Lucescu, Topliceanu, E. Grozăvescu, C. Kiegler, M. Mănciulescu, P. Bălteanu, M. Russu, Kundgacian, N. Grozăvescu, D. Ghiţescu, Peteris Briedis, M. Bercuş, C. Notti, C. Danielscu, St. Teodoru, Gh. Niculescu, O. Raţiu, R. Grigorescu, Nellu Roşianu, B. Baranovski şi Ilie Hariton.

Vorbind aseară cu unul din conducători, ni s'a comunicat că acest turneu are ca scop o cât mai bună cunoaştere a basket-ballului şi instruirea jucătorilor în această direcţie.

In schimb speră ca o echipă de volley-ball să dea... lecţii.

Noi urăm Sportului Studenţesc o reuşită deplină şi succes în întâlnirile pe care le va susţine acest ambasador al basketului şi volley-ballului românesc.

Se anunţă de pe acuma

O selectă participare în „Turul Italiei"

care se va desfăşura—între 28 Aprilie şi 18 Mai—în 19 etape şi va măsura 3000 km.

„Turul Italiei" marea competiţiune premergătoare „Turului Franţei", se va bucura anul acesta de o participare selectă, ceeace înseamnă că succesul e asigurat.

Mai ales, ţinând seamă de faptul că „Turul Italiei" se desfăşoară mai devreme, anul acesta, dând astfel posibilitate aşilor care au luat parte în „Turul Italiei" să se odihnească în vederea „Turului Franţei", — cursă care va însemna şi o revanşă.

Este de aşteptat o luptă din cele mai interesante.

Astfel, de pe acum se ştie că Franţa va arunca în luptă elemente ca: Archambaud, Cloarec, Cogan, Posson, Yvan Marie, Laphebie, Le Gréves, Speicher, iar Belgia, va alinia pe Kint, — campionul mondial, — Lowie, Storme — marea revelaţie şi speranţă a pedalei belgiene, — von Oberberghe şi alţii.

Competiţiunea se va alerga pe o distanţă de 3000 km. diviziaţi în 19 etape.

Data alergării a fost fixă: 28 Aprilie—18 Mai.

Matchul Toma Aurel-Sangchili a fost anulat

Din Anglia, Tomiţă va pleca direct în America

La 9 Februarie urma să se dispute, la Geneva, matchul pentru campionatul Europei la categoria cocoş între Toma Aurel şi spaniolul Baltazar Sangchili.

Cum însă, adversarul lui Toma s'a îmbolnăvit între timp şi nu va mai putea face faţă angajamentului, organizatorii au hotărît anularea galei.

In consecinţă, după 9 Februarie, I. B. U. va deschide o nouă competiţiune.

In urma acestei situaţii, se pare că Toma Aurel va pleca din Anglia, direct, în Statele Unite, pentru a perfecta matchul cu Escobar.

Campionatele mondiale de bob pentru 4 persoane s'a terminat

România a rămas tot la locul unsprezece

Cortina d'Ampezzo, 31. — Astăzi a avut loc pe pârtia de bob de aci ultima coborîre în concursul mondial de bob de patru persoane. Terminându-se cele patru probe, s'a stabilit clasamentul definitiv al celor 11 echipe concurente.

Lupta pentru primul loc a fost foarte strânsă. Aceasta ne-o dovedeşte coborîrea de astăzi, care a prilejuit elveţianului Feierabend şi englezului Mc Evoy să doboare vechiul record al pârtiei.

Englezul, în stabilirea recordului, a învins pe elveţian, stabilind timpul de 1 min. 20,75 secunde, faţă de 1 min. 20,77 secunde. Cu tot acest avantaj, Feierabend după totalizarea timpurilor celor patru coborîri, a cucerit primul loc în clasament.

Rezultate technice:

1. Elveţia I. (Feierabend) timp total: 5 min. 30,37 sec.
2. Anglia I. (Mc. Evoy) timp total: 5 min. 31,61 secunde.
3. Germania I. (Kilian) timp total 5 min. 36,83 secunde.
4. Germania II. (Fischer), timp total: 5 min. 37,31 secunde.
5. Statele Unite (Heaton) timp total 5 min. 38,48 secunde.
6. Belgia (Lunden) timp total 5 min. 40,07 secunde.
7. Italia II. (De Zanna) timp total 5 min. 41,64 secunde.
8. Italia I. (Gilarduzzi) timp total 5 min. 44,89 secunde.
9. Franţa I. (Balzan) timp total 5 min. 45, 55 secunde.
10. Franţa II. (Charlet) timp total 5 min. 46, 18 secunde.
11. România (Mihail) timp total 55,64 secunde.

Aseară la Roma

Turiello şi Kid Frattini au învins pe Locatelli şi Wouters

Roma, 31. — Aseară s'a disputat aci o gală internaţională de box profesionist la care a participat italianul Turiello, campion european la categoria semi-mijlocie.

Campionul european a avut ca adversar pe compatriotul său Locatelli, pe care l-a învins la puncte, în 10 reprize, cu o mică diferenţă, matchul disputându-se foarte strâns.

In cadrul acestei reuniuni belgianul Wouters a fost nevoit să cedeze la puncte în 10 reprize, italianului Kid Frattini.

Inzestrarea şcolilor de sbor fără motor, cu materialul necesar

Sborul fără motor va căpăta o desvoltare deosebită în sezonul care vine. Se vor deschide mai multe centre în ţară care vor instrui pe tinerii amatori de acest sport.

După ce au absolvit cursurile de sbor cu planorul tinerii planoriştii pot deveni uşor piloţi de avion, întru cât ei cunosc foarte bine legile pilotajului în sbor. Datorită acestui fapt se tinde a se reglementa planorismul ca la un moment dat să fie prima etapă de învăţământ a pilotajului, aşa cum se face în Polonia şi în alte mari ţări.

In vederea campaniei care vine Ministerul Aerului şi Marinei va înzestra şcolile de sbor fără motor cu materialul necesar.

Tănăsescu învingător, iar Bădin învins, la Monte Carlo

Monte Carlo. — In cadrul turneului internaţional de tennis, campionul României, Tănăsescu, întâlnind în semnifinală pe Médicin a recoltat o frumoasă victorie, calificându-se astfel, pentru finală.

Celălalt jucător român, Bădin, a fost învins de irlandezul Rogers, în două seturi.

La dublu-mixt Tănăsescu, având ca parteneră pe d-ra Weivers (Luxemburg) a obţinut o nouă victorie împotriva redutabilei perechi Satterthwaite-Kho Sin-Kie cu 6:0, 6:2.

Rezultatele:

SIMPLU DOMNI

L. Rogers (Irlanda) C. Bădin 6-0, 6-4.

SEMI-FINALA

Tănăsescu b. G. Medicin (Monaco) 6-2, 6-1.

DUBLU MIXT

D-ra Weivers-Tănăsescu b. d-na Satterthwaite-Kho Sin Kie 6-0, 6-2.

Polonia a propus datele de 17 şi 24 Septembrie pentru jocul cu România

F. R. F. A. însă, a reţinut aceste date pentru matchul cu Ungaria

Federaţia de foot-ball a primit eri o adresă din partea Poloniei prin care ne anunţă că este dispusă să joace cu noi la Bucureşti la 17 sau 24 Septembrie.

Cum adunarea generală a federaţiei poloneze va avea loc în curând, vecinii noştri ne roagă să le răspundem foarte urgent.

F.R.F.A. însă, nu va putea satisface cererea polonezilor, deci nu le va răspunde imediat, deoarece datele de 17 şi 24 Septembrie sunt reţinute pentru matchul România-Ungaria, care a fost contramandat.

Şi până nu răspund ungurii nu poate răspunde la rându-i polonezilor.

Editura Societăţii Anonime „Universul", Bucureşti—România

„ASOCIAȚIUNEA" SIBIIU

Taxa poștală plătită în numerar conform aprobării dir. g-rale p. t. t. nr. 70 346/938

2 LEI

UNIVERSUL

8 PAGINI

33-1939

Redacția și Administrația: Palatul „UNIVERSUL", str. Brezoianu 23—25. Telefon: Centrala: 3.30.10; Redacția: 4.21.81. Redactor responsabil EUGEN DUMITRESCU

Proprietar: „Universul" S. A. Adm. delegat ȘTEFAN POPESCU Înscris sub No. 167 Trib. Ilfov

Nr. 33. — Anul II BUCUREȘTI. — Vineri 3 Februarie 1939

ABONAMENTE: 3 luni LEI 150 | 6 luni LEI 270 | 1 an LEI 500

Constantin Tănăsescu a câștigat turneul internațional de tennis dela Monte Carlo

Monte Carlo (corespondență). — **Primul turneu internațional de tennis al anului s'a terminat Duminică în localitate.**

In finala probei de simplu domni, campionul României Tănăsescu a recoltat o surprinzătoare victorie asupra irlandezului Rogers. Asistența, care a urmărit cu mult interes lupta dintre David și Goliath (N. R.: Rogers e un uriaș de 2 metri), **a făcut la sfârșitul partidei o frumoasă manifestație de simpatie minusculului jucător român.**

In aceeași zi Tănăsescu a jucat și alte două finale.

La dublu domni, alături de Marin Bădin, — în formă slabă — campionul României nu putea înfrunta singur, jocul precis și puternic al cuplului advers, iar la dublu mixt, deși era obosit și avea de luptat cu o pereche de faimă mondială (d-na Mathieu-Rogers) a reușit — având ca partenară pe d-ra Weivers — să pună adeseori în dificultate pe adversari. Cu puțin noroc Tănăsescu putea să câștige și acest al doilea titlu, cu atât mai mult cu cât în setul decisiv el a avut și un match-ball.

Iată rezultatele tehnice ale finalelor:

Simplu domni: **C. Tănăsescu b. L. Rogers (Irlanda) 6—3, 7—5.**

Dublu domni: **Kho Sin Kie-L. Rogers (China-Irl.)-**

CONST. TANASESCU

b. C. Tănăsescu-Bădin 6—3, 6—4.

Dublu mixt: **D-na Mathieu - L.Rogers (Fr.-Irl.), b. d-ra Weivers-C. Tănăsescu (Lux.-Rom.) 6—1, 3—6, 8—6.**

Ticha (Varna)

va juca de Paști la Brăila și Galați

La acest turneu vor mai participa: Gloria C. F. R., Dacia Unirea și Fr. Româna

Tratativele începute mai de mult de Gloria C.F.R. cu cunoscuta grupare bulgară Ticha din Varna, au fost duse la bun sfârșit.

Bulgarii au acceptat să participe la turneul pascal pe care-l vor organiza gălățenii... la Brăila și Galați.

La acest turneu vor mai participa și Dacia Unirea și probabil Franco-Româna sau D.V.A.

Turneul, care se va desfășura în organizarea comună a Gloriei C.F.R. și Daciei Unirea, va avea următorul program:

9 APRILIE LA BRAILA

Dacia Unirea—Ticha
Gloria C.F.R.—Fr. Româna (D.V.A.)

10 APRILIE LA GALAȚI

Gloria C.F.R.—Ticha
Dacia Unirea—Fr. Româna (D.V.A.)

Cum echipa bulgară este angajată pentru 3 jocuri, al treilea match se va disputa probabil la Ploești.

„FULGERUL" se numește prima grupare a distribuitorilor de ziare

Eri s'au completat la „F. R. S. C." formele de afiliere ale primei grupări a distribuitorilor de ziare.

Noua grupare ciclistă poartă numele de „Fulgerul".

Studenții egipteni nu susțin niciun match de football cu Sp. Studențesc

...pentrucă nu și-au adus echipa

Aseară târziu, d. Ibrahim Nagioub — conducătorul studenților egipteni cari sunt oaspeții Capitalei,—ne-a chemat la telefon pentru a desminți o știre apărută în presa noastră sportivă. Și anume, matchul de football Sp. Studențesc—Studenții din Cairo.

D. Nagioub ne-a rugat să desmințim această știre, pentru simplul motiv că matchul nu poate avea loc deoarece studenții egipteni nu și-au adus și jucători de football.

Și aceasta pentrucă, în urma corespondenței avute cu Sportul Studențesc, au aflat că în România nu-i sezon de football.

Lt. Al. Budișteanu și lt. Niță Călin părăsesc, astăseară, Capitala

Cuplul lt. Budișteanu-lt. Niță Călin, care urma să plece aseară spre St. Moritz, unde în zilele de 8 și 9 Februarie se vor disputa campionatele mondiale pentru bob-urile de două persoane, din cauze independente de voința lor, au trebuit să-și întârzie plecarea cu o zi.

Ieri, ei au pus la punct toate amănuntele în legătură cu deplasarea și aseară ne-au vizitat la redacție anunțându-ne plecarea pentru astăseară la ora 19.

Din cele câteva cuvinte pe cari le-au schimbat cu cei doi reprezentanți ai noștri, am dedus că lt. Budișteanu și lt. Niță Călin vor face imposibilul spre a realiza, în Elveția, o performanță cât mai onorabilă.

Inainte de plecare, le urăm drum bun și succes în greaua misiune ce și-au asumat.

Cei doi ofițeri participanți la campionatele mondiale de bobsleigh, pornesc la drum datorită solicitudinei celor din fruntea ministerului apărării naționale.

Sp. Studențesc a plecat aseară în turneul din POLONIA SI LETONIA

După cum am anunțat, Sp. Studențesc a părăsit Capitala aseară, la ora 20.45, cu destinația Varșovia unde va juca mâine și Sâmbătă. Apoi studenții români își vor continua turneul în Letonia, Luni 6 și Marți 7 Februarie.

A plecat întreg lotul anunțat de noi cu excepția lui Baranovsky.

In tot timpul acestui turneu cititorii ziarului nostru vor fi ținuți în curent despre absolut toate peripețiile sale de către căpitanul echipei studențești, internaționalul Dudu Riegler.

D. col. Pălăngeanu va pune la punct vizita echipei de ski a Franței

Astăzi, la ora 12, d. colonel adj. E. Pălăngeanu, președintele federației române de ski, va fi primit la legația Franței, unde, împreună cu d. Spitsmuller prim secretar de legație, vor pune la punct vizita echipei de ski a Franței care urmează a sosi în țară, în ziua de 21 Februarie.

Printr'o adresă trimisă federației române de football...

KALEV, campioana Estoniei de basket, se oferă să joace de Paști la București

In schimb, oferă echipei României un turneu în Țările Baltice

Când a deschis scrisoarea din Estonia, secretarul general al federației de football a crezut că primește o ofertă de match.

Și nu s'a înșelat. Estonienii au propus două matchuri, dar... la basket. Căci, necunoscând altă federație română decât aceea de football și voind să facă această propunere forului de basket, estonienii fac apel la amabilitatea F.R.F.A.-ului și o roagă să transmită o adresă federației de basket.

In această adresă, campioana Estoniei de basket Kalev, care va întreprinde un lung turneu în Europa la sfârșitul lunei Martie, se oferă să joace două matchuri la București la 9 și 10 Aprilie.

In prima zi România-Estonia și în a doua București-Tallin.

Pentru cele două jocuri, estonienii pretind 150 dolari, plus întreținere.

In cazul când federația română acceptă aceste întâlniri, Kalev se obligă să aranjeze pentru echipa României un turneu în Țările Baltice și anume în Letonia, Lituania și, firește, Estonia.

Forul român nu a răspuns pentrucă n'a primit această adresă. Probabil că va lua cunoștință de oferta estonienilor din rândurile noastre.

VOLLEY BASKET-BALL

Echipa facultăţii de drept din Cairo, înfruntă astăzi V. S. C.-eul într'o partidă de basket-ball

O nouă etapă a cupelor de iarnă face ca programul reuniunilor din sala „Inainte" să fie foarte atrăgătoare

Profitând de faptul că astăzi este sărbătoare, liga regională a programat matchuri din cea de a şaptea etapă a cupelor de iarnă.

Dar reuniunea care se va desfăşura mâine în sala „Inainte" nu este interesantă numai din acest punct de vedere căci ea are pe program şi un match internaţional de basket-ball.

Acest match este susţinut de echipa facultăţii de drept din Cairo, în compania echipei bucureştene V.S.C., revelaţia cupei de basket-ball „Grozăvescu.

După cum se ştie, egiptenii au jucat Marţi cu echipa Sportului Studenţesc căruia i-au cedat cu un scor destul de mare.

Valoarea jocului practicat nu trebueşte privită numai prin prizma acestui rezultat, căci el este obţinut în împrejurări destul de vitrege.

Aceasta ne face să afirmăm că deabia în matchul de astăzi ei vor arăta întreaga gamă a posibilităţilor de care dispun şi vor face — credem — un joc de toată frumuseţea.

Despre partidele din cadrul cupelor de iarnă putem spune că deasemenea sunt foarte inale etapei trecute şi ce decejey teresante, promiţând lupte aprige.

Numim dintre matchuri câteva mai „tari" care se impun prin valoarea egală a combatantelor.

Astfel, avem de dimineaţă întâlnirea la volley dintre O.C.B. şi Aurora, echipele surpriză ale etapei trecute şi ceia de basket-ball femenin dintre Caraiman şi Vergu, alte revelaţii ale campionatului, ambele victorioase în etapa trecută.

După amiază sunt programate : C.F.R.—Radu Vodă, Vergu—Bonaparte, Viitorul—Inainte la volley-băeţi, Aurora—Delavrancea, Bonaparte—Sp. Studenţesc, la basket femenin şi facultatea de drept din Cairo—V.S.C. la basket-băeţi.

Să trecem acum în „revistă" întregul program al reuniunii.

RAHOVA-A.S.A.

ORA 9 : După frumosul rezultat din etapa trecută, când a terminat la egalitate cu V. S. C-eul, Arhitectura nu poate fi decât victorioasă în întâlnirea pe care o susţine astăzi.

VENUS-VIF. DACIA

ORA 9.30 : Venus este într'o formă prea bună, pentru a putea fi ameninţat de Viforul Dacia.

CARAIMAN-RADU VODA

ORA 10 : Primul joc femenin al zilei, opune pe Radu Vodă, Caraimanului. După jocul făcut Duminecă, Radu Vodă nu pare să fie un adversar periculos.

Indicăm victoria Caraimanului.

START CLUB-VIF. DACIA

ORA 10.30 : Startul este favoritul întâlnirii, dar va avea de luptat cu un adversar mai serios decât se aşteaptă.

Aceasta ne face să înclinăm soţii spre un rezultat egal.

CARAIMAN-VERGU

ORA 11 : Această partidă poate fi numită pe drept, derby-ul campionatului femenin de basket-ball.

Caraimanul, favoritul acestei competiţii are de întâlnit o echipă tânără, care a reuşit să obţină în partida de debut o categorică victorie la zero.

Aceasta ne face să anticipăm că lupta va fi mai mult decât disputată, iar jocul foarte spectaculos. Caraimanul este favorit, dar la o diferenţă minimă.

O.C.B.-AURORA

ORA 11.30 : Un match „tare" în perspectivă, deoarece ambele echipe au jucat bine în etapa trecută, ceeace ne face să credem că şi astăzi se va întâmpla la fel.

Dacă O.C.B.-eul va aduce absolut acelaş echipă ca Duminecă, victoria îi este asigurată. In caz contrar, Aurora are prima şansă.

VERGU-MACABI

ORA 12 : Deşi se vor resimţi după matchul de basket-ball, jucătoarele Vergului vor termina totuş victorioase matchul cu Macaby.

HAI HAI-MONITORUL OFICIAL

ORA 13.30 : După un repaus de două etape, Hai-Hai-ului i-a venit rândul să joace cu Monitorul Oficial.

Va fi un joc la discreţia echipei „alb-corai", care îşi va însuşi cu uşurinţă victoria.

AURORA-DELAVRANCEA

ORA 16 : Aurora va câştiga destul de uşor această partidă, chiar dacă Delavrancea va aduce echipa de basket.

C. F. R.-RADU VODA

ORA 16.30 : Deşi au jucat slab cu Aurora, „feroviarii" îşi vor însuşi de data aceasta victoria, nici Radu Vodă neflind în formă

BONAPARTE-SP. STUDENTESC

ORA 17 : Ultimul joc de basket-ball femenin se dispută între două echipe de forţe aproape egale.

Credem că Sp. Studenţesc va reuşi să obţină victoria la o diferenţă nu prea mare.

BONAPARTE-VERGU

ORA 17.30 : O partidă „tare" va fi aceea dintre Bonaparte şi Vergu.

Ambele echipe, învingătoare în etapa trecută, vor căuta să-şi apere şansele cu mult suflet.

Deşi „antecedentele" acordă mai multă şansă „bonapartiştilor", credem că Vergu va furniza pe învingător.

CAIRO-V. S. C.

La ora 18 se joacă întâlnirea internaţională de basket-ball dintre echipa facultăţii de drept din Cairo şi merituosul team bucureştean V.S.C.

Va fi o splendoare de partidă, ambele echipe bazându-se pe un joc tineresc plin de elan.

Dorinţa de reabilitare în faţa publicului românesc a egiptenilor pe deoparte şi dorinţa V. S. C.-eului de a confirma titlul de „revelaţie" a cupei Grozăvescu. vor contribui ca lupta să fie foarte strânsă.

Credem că V.S.C.-eul va învinge.

VIITORUL-INAINTE

ORA 19 : Ultimul joc al zilei este furnizat de Viitorul care va întâlni echipa gazdă.

Va fi un joc strâns şi spectaculos din care Viitorul va ieşi învingător.

Un fapt necesar pentru a ridica moralul atât de jos căzut în urma jocului cu Sp. Studenţesc.

— gen. —

Dela coş... la fileu...

● *Pentru ca balul organizat de F.R.B.V. să corespundă în totul aşteptărilor, comitetul federal a decis să angajeze un renumit jazz.*

● *Regiunea Bucegi face cunoscut tuturor grupărilor că sunt obligate ca până în ziua de 10 Februarie să depună o dare de seamă asupra activităţei clubului pe anul 1938.*

Amânarea adunării generale a F. R. B. V.

Intrucât noulle regulamente ale Străjii Ţării vor apare în curând, adunarea generală a F. R. B. V., fixată la data de 12 Februarie a. c., se amână pentru o dată ce se va anunţa ulterior, pentru ca federaţia să-şi poată pune de acord statutele şi regulamentele sale cu cele ale Străjii Ţării.

CICLISM

Tot în legătură cu programul pe 1939

O coincidenţă de vederi,— şi un imperativ al vremii

Intr'un articol trecut, — publicând programul oficial primit dela „F.R.S.C." pe anul în curs. fixat până la data de 23 Aprilie subliniam, cu surprindere, că din primele 5 probe ale sezonului de curse pe şosea. trei au un kilometraj care scade cu mult sub cifra 100.

Mai precis trei probe din cinci nu măsoară decât 60-70 km.

Inregistrând acest lucru insistam asupra greşelii care se face realizându-se astfel de probe. cu scurt kilometraj; ştiut fiind că noi avem nevoie să ne pregătim serios în vederea stagiunii actuale. care se anunţă bogată în evenimente de serioase dimensiuni. Ori. în probele pe cari le vom disputa în Iunie şi Iulie. — probe lungi, dure, muntoase. — alături de elemente cu un renume bine stabilit în concernul ciclist, este nevoie să ne prezentăm cât mai bine dusi la punct.

Dar nu ne putem pregăti, — oricine trebue s'o recunoască. — cu mici „mezelicuri" de probe. cu scurte „preumblări" de câteva zeci de kilometri: ceeace inseamnă 2 ore de mers. — o nimica toată, — dacă ne gândim că în lunile sus arătate va trebui să stăm în sea câte 5-6 ore pe zi. dacă nu mai mult. pe drumuri grele, prin munti sau fie chiar numai asfalt.

Cu două ore de pedalaj. din Duminică în Duminică. în nici un caz nu vom putea face faţă cerinţelor la momentul dat

Deaceea. în articolul nostru, privitor la program. sugeram formaţiilor care au anuntat dispute pe 60-70 km. să lungească traseul. să-l dubleze chiar.

Dar iată că, fără a avea cunoştinţă de intenţiile federale în această direcţie. am anticipat. cerând mărirea parcursului probelor sub 100 km

Căci. — ni se spune dela „F.R.S.C.". prin d. Nicolau, într'o recentă convorbire particulară, ocazională, că tocmai ceeace scrisesem noi. Duminică, era în intentia comisiunii sportive.

Adică forul de specialitate a trecut în program aceste alergări, cu ruta lor de până acum, dar, între timp. având în vedere o pregătire cât mai serioasă a băeţilor, va invita cluburile respective să lungească traseul probelor în aşa fel ca, cifra minimă să fie 100 km.

Iată deci o coincidenţă de vederi: — a federaliilor şi a noastră, în slujba aceleiaşi idei.

Cât priveşte însă formaţiile în cauză nu ne îndoim că vor înţelege, pe deplin, necesitatea lungirii parcursurilor.

Cunoaştem foarte bine că unele probe au devenit... tradiţionale, să le spunem aşa, iar altele cinstesc memoria unor iluştri dispăruţi ai sportului ciclist şi mai ştim că grupările, dintr'un sentiment lesne de priceput, ţin ca ceeace au realizat până acum să rămână neschimbat.

Cunoaştem toate acestea dar, — ţinând seamă de scopul final al acestei... modificări, — nu ne îndoim că formaţiile respective vor înţelege în total imperativul vremii.

Emil Ienecc

Gruparea „Leonida" la lucru

Noua formaţie ciclistă „Leonida", se pare că vrea să se impună din chiar anul debutului, ca una din organizările pe cari pedala se poate bizui.

Astfel, aflăm că pentru stagiunea care se apropie, gruparea are în proect organizarea următoarelor alergări:

1. O cursă pe ruta: Bucureşti-Târgovişte-Ploeşti-Bucureşti.

Traseul este acela al vechii alergări „Circuitul Diamant".

2. O cursă pe asfalt de 120 km.

3. O competiţiune de „Cross-ciclo-pedestru".

Deasemenea, gruparea în cauză proectează regisarea unor alte competiţiuni asupra cărora vom reveni.

SPECTACOLE

Teatre

OPERA : Aida.
TEATRUL NAŢIONAL : mat. : Moartea Marelui Alexandru.
TEATRUL STUDIO : O femee îndrăcită.
TEATRUL COMOEDIA : mat. şi seara: Visul unei nopţi de iarnă
TEATRUL LIBER (sub Comoedia): Zile senine.
TEATRUL REGINA MARIA: mat. şi seara : Zile senine.
, ora 2½: Rataţii; ora 6 : Azilul de noapte : ora 9 jum. : Rataţii
TEATRUL MODERN : Păzeştem-i nevasta.
LIGA CULTURALĂ: Stafia.
ALHAMBRA : mat. şi seara: Alhambravo !
SAVOY : mat. şi seara : Tănase Istanbul.
TEATRUL „MUNCĂ ŞI VOE BUNA : mat. : Uşa fermecată ; seara : Cămila trece prin urechile acului.

Cinematografe

ARO: Ramuntcho (Fiul păcatului), jurnal Fox şi completare.
CARLTON: „Colivia de aur, jurnal şi complectare.
CAPITOL: Oameni care înfruntă moartea, jurnal Metro şi O N C.
SCALA: „Jurnalul unei impărătese", jurnal Paramount.
SELECT: In vâltoarea valsului.
TRIANON: Legiunea de onoare şi jurnal Paramount
A.R.P.A.: „Ultima Barricadă" jurnal şi completare.
FEMINA: Ultimatum.
REGAL: Trei camarazi şi jurnal
PALAS BULEVARD: „Oameni şi fiare" şi completare.
BIZANTIN: Inchisoare fără gratii, Şedinţa secretă şi artişti!
ROXY : Oameni care înfruntă moartea, jurnal Metro şi O N C.
ELYSEE : 5 milicane caută un moştenitor.
FORUM: Rapsodia diabolică şi Intre două femei.
CORSO : Diavolii aerului, jurnal şi completare.
AIDA: Suflete în ceaţă şi Arme pentru China.
AMERICAN: Trei fetiţe dulci şi Cântecul dimineţii.
ATENEUL TEI: Şeicul şi Rosalie.
BARCELONA: O crimă pe ring, Tu şi eu şi artişti.
CARMEN: A doua lună nde miere şi Spaima Indienilor.
COTROCENI: Sfidătorii aerului şi Stan şi Bran alpinişti
DICHIU: Stela Dallas, Leopardul Suzanei şi Jurnal.
DACIA: Dragoste cu năbădăi şi Tigrul din Arizona.
DIANA: Răzbunarea Zeului Siva. Fraţii Ritz şomeuri şi artişti.
DOINA : Mormântul lui Ghinghis-han şi Prinţesa Patinajului
EDISON: Pentru d-voastră doamnă şi Fantoma din Rio Grande.
FLORIDA: Magda şi Orientul în flăcări.
FRANKLIN: Neapole sub sărutul focului şi Insula ocnaşilor.
IZBANDA: De-aşi fi rege şi Răzbunare mexicană.
ILEANA: Katia, Bill Gazon.
LIZEANU: 100 de băieţi şi o fată şi Diligenţa însângerată.
LOLICA: Oameni în lanţuri, Poliţistul invizibil învingător şi Banda veselă în vacanţă
LIA: Aventurile lui Marco Polo şi Atenţie d-le profesor.
LUCIFER : Bătălia aurului şi Nebuniile tinereţii.
MARCONI: Trei fetiţe dulci, Sase ore de trăit, Jurnal şi artişti
MARNA: Frou-Frou, Jocheul Rosu şi artişti
MILANO: Amanda şi Focul din Chicago.
MODEL: Evadatul 320 şi Farmecul Boemiei
NISSA: Robin Hood şi Cântecul Priveghetorii.
NERO: Senorita şi Alarmă în noapte.
NONI: Corsarul şi Aventurile lui Arsene Lupin.
GLORIA: Crima Nataliei Roguin şi Nopţi Andaluziene.
OMNIA: Revista Revistelor şi Alaska.
ODEON: De-aşi fi rege şi Oameni fără nume.
PARIS: Omul cu masca (Mascatul).
PACHE: O fetiţă delicioasă şi Submarinul D. 1.
PAX: Oameni în lanţuri, Doctor Socrates şi Completare.
RAHOVA: Trei fetiţe dulci şi Vreau să mă mărit
RIALTO: Robin Hood şi Nostalgie.
SPLENDID: De-aşi fi rege şi Atenţiune d-le profesor
REX: Atlantis. operă complectă.
TRIUMF: Focul din Chicago şi D-ra vedetă.
TOMIS: Strada Iubirii (Champs Elysee) şi Dincolo de civilizatie.
UNIC: Aventurile lui Marco Polo şi Inchisoare fără gratii.
VOLTA BUZESTI: Vacanţa, Spune-mi cine eşti şi Revistă
VOLGA : Alaska şi Adevărul îndrăcit.
VENUS. Alarmă în India şi Heidi fetiţa munţilor.

FOOT-BALL

Numerus nullus

In faţa titlului de mai sus n'am vrea să devenim exclamativi, deşi cele două cuvinte cuprind în ele noian de bucurii.

Pentru ideia românismului în sport s'au străduit mulţi gazetari de prestigiu şi de talent, dintre cari unii, dezamăgiţi, au pornit de mult pe alt drum, mai puţin spinos, iar alţii, mai încăpăţânaţi în ideile lor, au continuat lupta pe vreme bună sau pe furtună.

Însăşi raţiunea de a fi a acestui ziar, nu poate fi găsită decât în apele limpezi ale dragostei de neam, în serviciul căruia s'a aşezat chiar din prima zi a apariţiei sale.

U. F. S. R., ca organ central de îndrumare a sportului românesc, intenţionează să stabilească pe cale de regulament, un principiu care ar fi trebuit să prezideze de la început mişcarea sportivă, anume principiul românizării totale a reprezentativelor naţionale.

Nu suntem prea siguri că bunele intenţiuni se vor traduce în fapt, deoarece ştim că cei cari au de pierdut în această schimbare vor da o luptă disperată pentru a-şi păstra unele drepturi pe care, totus, nu li le-a dat nimeni şi cu atât mai puţin noi Românii, singurii în drept a hotărî felul în care vrem să trăim în ţara noastră.

Dorim însă din tot sufletul ca diriguitorii noştri sportivi să aibă tăria necesară ducerii la îndeplinire a unei opere frumoase şi de cel mai înalt interes naţional.

Ce 'nsemnează numerus nullus ?

Expresia aceasta latinească are în cuprinsul său reminiscenţe triste, alături de speranţe puternice.

Trecutul foarte apropiat — atât de apropiat încât pare că năvăleşte în prezent — a văzut amestecul nefirese al străinilor în treburile noastre domestice de pe planul sportiv.

Suntem de acord cu aceia cari susţin că Românii nu au o tradiţie sportivă prea veche.

Dar dece, dacă n'avem tradiţie, să avem pretenţiuni ?

In ce măsură ne-au folosit rezultatele bune obţinute de aşa zisele echipe naţionale care, altădată, nu cuprindeau nici un român ?

Ne amintim cu toţii că oficinele unor vecini interesaţi aveau grijă să încunoştiinţeze imediat omenirea întreagă că echipa naţională a României este în realitate reprezentativa B a neamului lor.

Deşi îmbibată cu multă răutate şi cu rea voinţă, afirmaţia aceea — e adevărat, plină de orgoliu — cuprindea şi un adevăr principial : o reprezentativă naţională, atâta vreme cât ţine neapărat la epitetul de „naţională", nu are nimic comun cu coordonatele geografice care coordonează hotarele unui stat, care se vrea naţional.

ECHIPA NAŢIONALA REPREZINTĂ NAŢIUNEA, NU ŢARA.

La lumina acestui adevăr, apare destul de firesc gestul ungurilor cari selecţionează jucători de altă cetăţenie, dar de naţionalitate maghiară şi al italienilor cari şi-au ridicat foot-ballul la culmea de astăzi cu ajutorul italienilor transplantaţi de sute de ani în America de Sud.

Chiar şi noi am avut în echipa naţională Români din Macedonia cari nu erau de cetăţenie română.

Se vede din toate acestea că principiul a trăit chiar fără să-l fi formulat cineva.

Numai că din când în când ne-a plăcut să ne ascundem după deget şi am confundat cu bună — de fapt, rea intenţie, — unele adevăruri.

Iar echipele noastre reprezentative — în special cele de football — n'au mai fost mânate în luptă de sentimentul organic al solidarităţii naţionale, ci de alte elemente propulsoare, dintre care primele în bani au fost cele mai obişnuite.

Este normal ca un străin să se simtă solidar cu destinele neamului lui ; cum le va putea contraria oare numai pentru simplul motiv că face parte dintr'o unitate geografică faţă de care se simte centrifug, deşi este ales în echipa ei „naţională" ?

Acum se caută o formulă cu ajutorul căreia lucrurile să se aşeze în matca lor firească ; cea mai bună este acea găsită de U. F. S. R. şi dată publicităţii în ziarele de ieri.

Va fi oare realizată ?

Virgil Popescu

SHOOTURI şi BARE

● *Ziarul „L'Auto" scrie următoarele:*

„Federaţia franceză a aprobat rezilierea pe cale amicală a contractului dintre gruparea Excelsior şi jucătorul Burdan

● *Citim în hebdomadarul francez „Football": „Matchul internaţional Belgia-România, din lipsă de date libere — nu se va disputa în acest sezon.*

● *Dacia Traiană va ţine Duminică 5 Februarie 1939, ora 11 adunarea generală extraordinară, în B-dul Ferdinand nr. 98, la d. V. Grigorescu când sunt rugaţi toţi membrii a fi prezenţi; în caz că nu se adună numărul cerut de statute adunarea se va amâna pentru ora 12, în aceiaş zi, când se va ţine cu orice număr de membri prezenţi*

● Cluj (Corespondenţă).— *Clubul Victoria îşi va ţine adunarea generală Duminică 5 Februarie la sediul său dela clubul ziariştilor.*

● Cupa Japoniei *de football a fost câştigată de echipa Wasoda care a învins în finală pe Keio cu 4:1.*

● „Nemzeti Sport" *arată că ştirile cari pretindeau că footballul ungar va fi reamatorizat, nu corespund realităţii.*

● *Turneul pascal, care se va disputa la Budapesta şi Viena, a fost definitiv perfectat. Programul este următorul :*

Ferennaros-Austria.

Ziua I: (la Bupapesta).
Hungaria-Wacker.
Ziua II (Viena).
Austria-Hungaria.
Wacker-Ferencvaros.

● *D. C. Chiriceanu a lucrat intens la întocmirea programului campionatului districtual.*

Programul fiind întocmit, va fi dat publicităţii astăseară.

*

Returul campionatului Districal a fost fixat pentru 12 Martie.

*

Astăzi după amiază Sp. Studenţesc face antrenament pe arena A.C.S.A. la ora 14. Toţi jucătorii primei echipe — şi acei cari au fost în turneul oriental — au fost convocaţi.

O STARE DE SLĂBICIUNE INGRIJORĂTOARE

QUINTONINE *triumfă*

„Am 31 de ani, scrie Dl. M. René PESTY, 5, rue d'Alsace-Lorraine din Garenne, şi ajunsesem într'o stare de slăbiciune în adevăr neliniştitoare. Injecţii, poţiuni, nu au folosit. Am încercat Quintonine, care cel puţin este un produs natural. Termin abea primul meu flacon şi rezultatul este cu totul deosebit".

Quintonine este un extract concentrat fichid cu bază de plante tonice aperitive şi stomachice, la cari glicero-fosfatul de calciu adaogă elementele sale reconstituante. Amestecul de Quintonine cu un litru de vin de masă dă instantaneu un litru întreg de vin fortifiant delicios, suveran în toate cazurile de slăbiciune, anemie, depresiune, lipsă de poftă de mâncare. Un păhărel înaintea fiecărei mese — şi veţi regăsi repede bucuria de a trăi

QUINTONINE

PRODUS FRANCEZ. — LABORATOARELE HELIN

Dă înfăţişare bună

LA FARMACII ŞI DROGUERII

Tricolor C. F. P. V.

întâlneşte Duminică pe Gloria C. F. R., în match amical

Ploeşti, 1 Februarie. — Dat fiind faptul că Dacia Unirea a anunţat că nu poate juca Duminică, Tricolor C. F. P. V. a angajat pe Gloria C. F. R. din Galaţi, în compania căreia va susţine un nou match amical de pregătire.

Întâlnirea promite un spectacol interesant, mai cu seamă că ea contează drept revanşe la matchul din toamnă, când gălăţenii au fost învinşi cu 8—1.

Acest match va servi Tricolorului C. F. P. V. la controlarea formei la care a ajuns după cele două matchuri amicale susţinute până acum şi la punerea la punct a echipei în vederea matchului cu Venus dela 12 Februarie.

In şedinţa de aseară

Clasamentele definitive

ale diviziilor A şi B au fost întocmite de C. C. N.

Rezolvarea ultimelor litigii. Au fost stabilite preţurile maximale

Comisia campionatului naţional a ţinut aseară şedinţă. A prezidat d. dr. Virgil Stelea, în completul d-lor jude V. Batter, Pop Iulian şi Gigi Costescu.

S'au decis următoarele :

S'au fixat preţuri pentru matchurile de divizie naţională A. şi B., preţuri maxime şi minime ca şi 'n toamna anului 1938—1939, publicate în Rombol 46, precum urmează:

Maxime Lei 110.
Minime Lei 15.

REZULTATE OMOLOGATE

Conform adresei Nr. 47 a comisiei de transferări din 13 Ianuarie 1939, din care se constată că jucătorul Bote Alexandru, din gruparea Monopol Tg. Mureş a fost legitimat în conformitate cu regulamentul, s'au respins contestaţiile grupărilor Universitatea şi Tricolor (Baia Mare) şi au fost omologate jocurile cu rezultatele depe teren:

Universitatea-Mononol 2-2.
Tricolor-Monopol 2-2.

GLORIA C. F. R. PROPRIETARA

Gruparea Gloria CFR (Galaţi), a anunţat C.C.N.-ul, că returul campionatului pe 1938/939 îl va disputa pe terenul propriu.

CLASAMENTELE DEFINITIVE

S'au întocmit clasamentele pentru turul campionatului pe 1938/939 precum urmează:

DIVIZIA NATIONALA A.

Venus 18 puncte.
Ripensia 15 puncte.
F. C. Carpati 13 puncte.
Sp. Stud. 12 puncte.
Ameta 12 puncte.
F. C. Rapid 10 puncte.
Juventus 10 puncte.
Victoria 10 puncte.
Chinezul 9 puncte.
U. D. R. 8 puncte.
Tricolor 7 puncte.
Gloria 7 puncte.

SERIA ESTICA

Grupa de Nord

Gloria C. F. R. 17 puncte.
D. V. A. 12 puncte.
Sporting 12 puncte.
Dragoş Vodă 11 puncte.
Textila 11 puncte.
H. L. A. 8 puncte.
Jahn 6 puncte.
Victoria C. F. R. 5 puncte.
Mihai Viteazul 4 puncte.
Traian 2 puncte.

Grupa de Sud

Unirea Tricolor 15 puncte.
Prahova 14 puncte.
A. S. Constanţa 12 puncte.
Franco Română 11 puncte.
Macabi 10 puncte.
Dacia Unirea 9 puncte.
A. C. F. R. 6 puncte.
Luceafărul 5 puncte.
Mociornita 4 puncte.
Turda 4 puncte.

SERIA VESTICA

Grupa de Nord

Mureşul 16 puncte.
Industria Sârmii 12 puncte.
Universitatea 12 puncte.
S. G. Sibiu 10 puncte.
Crişana 9 puncte
Olympia C. F. R. 7 puncte.
Tricolor 7 puncte
Stăruinţa 6 puncte.
Monopol 6 puncte.
Victoria 5 puncte

Grupa de Sud

C. A. M. T. 16 puncte.
Jiul 14 puncte.
Rovine Grivita 14 puncte
C. F. R. 10 puncte.
C. A. O 10 puncte.
Vulturii 10 puncte.
Craiova 8 puncte.
Minerul 6 puncte.
Soimii 1 punct.
Unirea M. V. 1 punct.

Sparta şi Bohemians

învingătoare în Cupa de iarnă a Ceho-Slovaciei

Duminică a continuat la Praga cupa de iarnă, cu întâlnirile Sparta—S. K. Nusle şi Bohemians Viktoria Zizkov. Rezultatele sunt următoarele:

SPARTA—S. K. NUSLE
2:1 (2:1)

Echipa campioană a luat o conducere de 2:0 după 9 minute de joc prin Nejedly şi Rado, dar până în cele din urmă a trebuit să se mulţumească cu o victorie la limită. Cel mai bun om de pe teren a fost mijlocaşul centru al învinşilor Chudomel.

BOHEMIANS — V. ZIZKOV
7:1 (2:0)

Şi în acest match s'a relevat în mod deosebit un jucător: centrul înaintaş al învingătorilor Földes.

Punctele au fost marcate de Foldes (2), Stolar (2). Simok, Mlejnsky şi Dlask, iar pentru V. Zizkov Yahoda.

Duminică

RAPID joacă cu MACABY

F. C. Rapid în programul de pregătire pentru returul campionatului național și-a angajat un match amical cu Macaby pentru Duminecă dimineața la ora 10.

Matchul se va desfășura pe arena Ciocanul și echipele vor alinia formațiile complete.

Hotărârile comisiei centrale a arbitrilor, luate aseară

Ședința din 30 Ianuarie 1939. Prezidează d. Denis Xifando; membri prezenți d-nii: maior D. Limburg și Laurențiu Popa.

RECURSUL ARBITRULUI IOAN CEAUREANU

Se citează pentru ședința comisiunei noastre din 6 Februarie 1939 domnii arbitru Ioan Ceaureanu și Ioan Pucerea în vederea judecării recursului primului, contra deciziei C. A. Liga de Sud din 18 Octombrie 1938.

RATIFICAREA EXAMENELOR DELA BUCUREȘTI

Se ia act de rezultatele examenelor de avansare ținute în districtul Bucuresti și se aprobă cu vechimea și gradul prevăzut în dreptul fiecăruia.

Ligă:

Secușeanu Dumitru, 11 Decembrie 1938.

Gutescu Alexandru, 4 Decembrie 1938.

Districtuali:

Mateescu Nicolae, 20 Noembrie 1938

Gantu Maxim 4 Decembrie 1938.

Brandabur Toma, 11 Decembrie 1938.

Se invită C. A. Liga de Sud și C. A. București a lua act și a face cuvenitele mutații în Centrale.

...ACELOR DELA BAIA MARE

Se ia act de rezultatul examenului ținut la Baia Mare în ziua de 21 Noembrie 1938 la care au reușit următorii candidați districtuali:

Freiberg Leo, Horneac Ștefan, Petrovschi Aurel si Sava Mihai.

La acest examen au reușit candidații: Cohan Cornel, Kupas Iuliu, Manu Aurel și Sepci Andrei. Se va interveni la comitetul federal pentru a-i confirma cu vechimea dela data examenului, 21 Noembrie 1938.

Se invită C. A. Liga de Nord și C. D. A Baia Mare a lua act și a face cuvenitele mutații în controale.

...ORADEA

Se ia act de rezultatul examenului ținut la Oradea, în ziua de 23 Octombrie 1938 la care au reușit, la gradul de arbitri de ligă, următorii candidați:

Stancu Marin, Sabo Nicolae și Rechesan Gheorghe.

Se invită C. A. liga de nord și C. D. A. Oradea a lua act și a face cuvenitele mutații în controale.

...ȘI TIMIȘOARA

a) Se ia act de rezultatul examenelor ținute în dstrictul Timișoara în ziua de 10 Decembrie 1938 la care au reușit la gradul de Ligă următorii candidați:

Cărăneantu Mihai

Dragu Savu și

Ing. Alexandrescu Romulus.

Se invită C. A. liga de vest și C. D. A. Timișoara a face cuvenitele mutații în controale.

b) Se ia act de rezultatul examenului ținut la Timișoara în ziua de 23 Octombrie 1938 la care a reușit la gradul de arbitri de ligă, candidatul Marton Adalbert.

Se invită C. A. liga de vest și C. D. A. Timișioara a face cuvenitele mutații în controale.

TRANSFERARI

a) Se aprobă transferarea arbitrului Zalca Ionel dela Oradea la Constanța.

Se invită C. A. liga de Nord și C. D. A. Oradea a lua act în controale și a înainta de urgență chestionarele.

b) Se aprobă transferarea arbitrului Lintia Diogen din districtul Lugoj în districtul Reșița.

Se invită C. A. liga de vest și C. D A. Lugoj a lua act în controale iar C. D. A Lugoj a înainta de urgență chestionarul.

c) Se aprobă transferarea arbitrului Balazsj Francisc din districtul Valea Jiului în districtul Galați.

d) Se aprobă transferarea arbitrului cpt. Călniceanu N. Aurel din districtul Lugoj în districtul București.

e) Se aprobă transferarea arbitrului Simandan Ioan din districtul Timișoara în districtul Arad.

Se invită C. A. liga de Vest și C. D. A. Timișoara a lua act în controale, iar C D. A. Timișoara a înainta de urgență chestionarul.

Se aprobă transferarea arbitrului Staicu Nicolae din districtul Arad în districtul Timișoara.

Se invită C. A. liga de Vest și C. D. A Arad a lua act în controale iar C D. A. Arad a înainta de urgență chestionarul.

CURS DE ARBITRI LA FĂLTICENI

Se aprobă curs de arbitri la Fălticeni, cerut prin adresa C. A. liga de Est cu nr. 384 A din 5 Noembrie 1931.

CONCEDII

Se aprobă concediul de un an cerut de arb. lt. Gh. Lungu.

CURS DE ARBITRI LA LUGOJ

Față de avizul favorabil al C. A. liga de Vest, se aprobă ținerea unui curs de arbitri la Lugoj.

In ceeace privește candidații trecuți de 30 ani, aceștia nu pot fi admiși întrucât este în contradicție cu prevederile regulamentare.

Se impun oameni noui în formațiile echipelor divizionare

Antrenamentele de abia au început, dar rivalitățile și schimbările se conturează puternic

O echipă de football nu este ceva fix, iar domnia vedetelor este un lucru foarte puțin sigur nu numai efemer.

O legendă etruscă povestește că lângă Alba, la Nemi era o pădure sacră stăpânită de un rege, a cărui soartă nu era totuși atât de fericită.

Pentrucă oricine îl putea omorî și astfel îi lua locul

Viata lui era un chin continuu. Umbla cu barba răvășită și sabia în mână Nu putea dormi căci somnul însemna o încercare de sinucidere iar bătrânețea era egală cu moartea.

Fără a avea o soartă atât de tragică jucătorii de fotball au totuși o situație asemănătoare.

Intr'o echipă de football există — orice s'ar spune — foarte puțini titulari siguri.

Pentru un footballist orice oscilație de formă poate fi fatală iar bătrânețea este egală cu... uitarea: moartea vedetelor.

Rivalitățile în sânul unei echipe de football perzistă tot timpul. Schimbarea unui jucător apare pentru public ca un lucru care s'a impus spontan.

Nimeni nu știe însă că această schimbare — în cazul când nu se datorește unui accident — este rezultatul unui proces îndelungat.

S'ar părea că toată această discuție este cel puțin hazardată. Si totuși! deși antrenamentele abia au început se poate afirma că echipele divizionare nu vor juca în primăvară cu aceleasi efective ca în toamnă.

Au început să se contureze rivalități și posibilități de „înoire" sunt destul de mari.

LA BUCUREȘTI MAI MULT DECÂT ORI UNDE

Se pare că cele mai multe și mai neașteptate schimbări se vor produce la București.

In cele câteva marșuri forțate și în antrenamentul de Marți, Petea Vâlcov a dat dovadă de o condiție excepțională. Și cum nimeni nu-i contestă valoarea tehnică este aproape sigur că Petea va figura în linia de atac a Venusului.

In locul cui? Se svonește că în retur leaderii se vor prezenta cu o echipă bombă.

Secretul este văzit cu cea mai mare strășnicie.

La Juventus. antrenamentele din urmă au lăsat să se vadă forma splendidă a lui Schira și aceea excelentă a lui Sony Niculescu Va juca echipa roș-albastră cu o linie de atac nouă? Se prea poate.

In orice caz, în această chestiune mai au de spus ceva Oană si Zăinescu.

Sportul Studentesc a convins pe N. S. Valenciennes să renunte la Schileru. Fostul oborean a semnat și va juca în centrul atacului universitar.

Pentru orice eventualitate Marinescu se antrenează sever.

In sfârșit și o inovație feroviară

Se vorbește din ce în ce mai mult de reintrarea lui Rafinsky. Deocamdată ca înaintaș dar nu este exclus ca el să joace și mijlocaș stânga.

RIPENSIA INCEARCĂ O NOUĂ LINIE DE MIJLOCAȘI

Pe frontul de Vest... foarte multe noutăți.

V'ați putea imagina pe Ripensia fără Kotormany? In tot cazul ar fi bine să vă obișnuiți însă cu gândul acesta pentrucă la ultimele antrenamente Ripensia a încercat o nouă linie de mijlocași fără Kotormany.

Se pare că Ripensia va înregistra în primăvară cele mai multe schimbări de formație.

Chinezul? Domnul luga l-a descoperit pe... Klimec și se pare că acesta nu va mai ieși atât de curând din echipă.

La Arad, în schimb, este destulă liniște.

Gloria a încercat pe Micozy astfel că postul lui Dobra va fi deținut tot de un jucător rutinat.

Gloria a câștigat în vârstă și rutină.

Cealaltă echipă arădeană, este mai conservatoare. A. M. E. F. A., va apare cu aceeași echipă. Se poate că va reintra Bermoser.

IN CETATEA MINEREURILOR DE FER ȘI IN ȚINUTURILE CU AUR

Reșița. Cetatea cuptoarelor înalte și-a sporit celebritatea odată cu întrarea lui U.D.R. în prima divizie națională.

Lucrurile n'au mers însă prea fericit ,iar în momentul de față la U.D.R. formația de primăvară este o problemă gravă.

Este probabil ca U.D.R să înceapă sezonul cu o apărare imediată nouă.

Va fi încercat un nou portar în locul lui Bugariu și este aproape sigur că Alașu sau Fodor va ceda locul unui tânăr de talent.

Trecând prin Cluj, unde Victoria va juca cu aceeași echipă din toamnă, ne oprim la Baia Mare. F. C. Carpați este cu totul mulțumit de comportarea echipei în turul campionatului pentru ca să poată fi vorba de o schimbare în formație.

TRICOLOR C.F.P.V. NU-L ARE NUMAI PE BARTUNEK

Trăind sub teroarea lanternei feroviarii au găsit scăparea în Bartunek centrul atacant al lui S.K. Liben.

O corespondență pragheză a adus o veste excepțională pentru ploești. In ultimul match al echipei sale, Bartunek a marcat nu mai puțin de cinci goaluri.

Dacă va continua așa și în țară va marca în două matchuri câte puncte a marcat toată echipa într'un sezon întreg.

Praghezul va lua locul lui Covaci I, care va trece inter dreapta. Introducerea lui Bartunek în centrul liniei de atac nu este însă singura schimbare, care se va produce la Ploești.

Covaci II s'a restabilit complet și va lua locul lui Dyk.

Tricolor C.F.P.V., nu poate uita că tânărul extrem dreapta i-a promovat în divizia A.

— n. g. s. —

Adunarea generală a clubului „Cetatea" din Ismail

ISMAIL. — Duminică s'a ținut în localitate, adunarea generală a societății sportive „Cetatea", cu următoarea ordine de zi:

1) Apelul membrilor; 2) Alegerea comitetului de conducere; 3) Darea de seamă a comitetului asupra activității financiare, administrative și sportive, care a fost citită de secretarul grupării; 4) Raportul cenzorilor, citit de d. Axelrat. In acest raport, cenzorul subliniază lipsa diferitelor jurnale cari sunt necesare unei societăți recunoscută ca persoană juridică; 5) Descărcarea de gestiune. D. casier Goptarevschi citește raportul din care se constată un sold de 736 lei, dându-i-se astfel descărcarea cuvenită; 6) Votarea bugetului pe ex. 1939. După lungi desbateri s'a fixat pentru suma de 88.500; 7) Program de activitate. Din lipsă de fonduri întreaga activitate a clubului se va mărgini numai la football și înnot; 8) Complectarea comitetului cu membri și supleanți. In urma demisiilor d-lor Ion Preda, Sigismund Coza și V. Brăescu, comitetul a fost complectat cu d. Gheorghiu, ajutor de primar, ca membru în comitet și d-nii Nicolaev și Mizichevici, ca membri supleanți; 9) Alegerea cenzorilor; 10) Diverse.

Mai mulți membrii ai clubului au cerut comitetului să înscrie clubul în districtul Galați, căci în urma nouei împărțiri administrative Ismailul a fost legat de ținutul Dunărea de Jos, din care trebue să facă parte și din punct de vedere sportiv.

NOUL COMITET

Procedându-se la alegerea noului comitet, au fost declarați aleși:

Președinte d. Gheorghiu; Secretar d. prof. Ilovici; Membri: d. Moiseev și Mizichev; Cenzori: Axelrat, Polizov, Gavrilov, ing. Bart și Stâz.

Echipele divizionare la ora 3...

Unde se antrenează și ce antrenamente fac

Buletin sumar de activitatea de azi a cluburilor noastre

ACTIVITATEA CLUBURILOR DIVIZIONARE ESTE IN TOIU

Antrenamentele ignoră timpul și se desfășoară cu o regularitate severă.

Nici o absență, nci o amânare. Lupta se anunță formidabilă și deaceea pregătirea în vederea ei trebue să fie corespunzătoare.

VENUS SE ANTRENEAZA LA S. T. B.

Leaderii fac azi antrenament pe S. T. B. deoarece arena tramwaystilor fiind acoperită cu sgură, rezistă mai bine la umezeală.

Negrii vor face antrenament cu mingia dar nu se va juca la două porti.

JUVENTIȘTII SE INTALNESC LA CABANA...

...pentru a vedea dacă este cazul să meargă la terenul de la Mogoșoaia.

Totul depnde de starea timpului și dispozițiile noului antrenor Korony.

Este mai mult ca sigur că, dacă antrenamentul se va face la Mogoșoaia, roșalbaștrii vor juca la două porți.

Remarcă specială: Korony conduce primul antrenament al carierii sale. El are plăcerea să-l conducă în prezența domnului Cezar Popescu.

RAPID... IA GIULEȘTI

Feroviarii au un program fixat și se conformează cu o punctualitate de... cale ferată.

Se va face antrenament de condițe fizică și — ceia ce nu-i tocmai sigur — câteva exerciții de technică a mingiei.

Se vor antrena numai jucătorii, cari n'au fost în Orient, iar antrenamentul va fi condus de Auer.

SPORTUL STUDENȚESC: ANTRENAMENT GENERAL

Studenți se antrenează pe A. C. S. A. și vor face, sub conducerea lui Dobo, un antrenament general: condiție fizică și un scurt match la două porți.

Este probabil că la acest antrenament va participa și Schileru.

Demetrovici a sosit și va face mâine primul antrenament

Se știe că Demetrovici, excelentul mijlocaș venusist, a fost operat de apendicită și a primit dela club un concediu până la 1 Februarie.

Demetrovici, care si-a petrecut concediul la Timișoara, a sosit eri în Capitală și azi va fi supus unei vizite medicale.

Mâine Demetrovici va face primul antrenament.

PAGINA HIPISMULUI

Azi la Băneasa Trap

O reuniune atracţioasă
67 concurenţi în 8 probe

Va alerga o parte din vedetele turfului

Reuniunea de azi dela Băneasa-Trap prezintă un program ales. Cele opt probe ale zilei au întrunit numeroase adeziuni. Vor alerga 67 de concurenţi, recrutaţi în majoritate din bunii noştri alergători. In perspectivă sunt câteva întâlniri interesante, cum ar fi de pildă acelea din reprizele premiului Alba Iulia, alergări cari, pe hârtie, constituesc grele probleme pentru pariori. In premiile Algesiras şi Adria găsim cai bine cotaţi precum Antrag, Jeannine Worthy, Rai, Naverno şi Jarvis.

Pe scurt, reuniunea de azi conţine toate atributele necesare reuşitei.

PREMIUL ANDALUZIA

Adda Worthy se află în mare formă. Ultima ei cursă a fost excelentă. Dacă o va repeta, victoria ei este probabilă. Sorana, care primeşte avantagii importante, are o bună şansă.

Indicăm: ADDA WORTHY, *Sorana.*

PREMIUL ABISINIA

Zenit a concurat peste aşteptări Duminică. La egal a fost un serios adversar pentru Ostaş. Fiind în plin progres, s'ar putea să câştige. Pan Worthy şi Beţiv îi vor da serios de furcă.

Indicăm: ZENIT. *Pan Worthy*, Beţiv.

PREMIUL ALGESIRAS

Pentru Antrag distanţa este lungă. In plus recentele lui comportări nu sunt prea faimoase. De aceia vom merge cu Jeannine Worthy cu toate că suportă handicapul reintrării.

Indicăm: JEANNINE WORTHY, *Antrag.*

REPRIZA INTAIA A PREMIULUI ALBA IULIA

O alergare foarte grea. Voraus la reintrare a concurat mulţumitor. De astă dată s'ar putea să se arate mai bun, de oarece credem că proba publică i-a folosit. La 60 de metri însă, Theodora va fi redutabilă. La fel Wodka.

Indicăm: VORAUS, *Theodo-* La fel Wodka.

REPRIZA A DOUA A PREMIULUI ALBA IULIA

Ninon este elogios recomandată de ultima ei cursă. La egal a fost o serioasă adversară pentru Viziru. Roalba traversează o perioadă de radicală transformare. Nation şi Anny Worthy au deasemeni o bună situaţiune în alergare.

Indicăm: NINON, *Nation*, Anny Worthy.

PREMIUL ADRIA

In lupta finală vor conta probabil Naverno, Jarvis şi Dolly Worthy. Primul are de partea lui forma publică. Ne îndoim totuş că va putea prinde pe Jarvis la 40 de metri.

Indicăm: JARVIS, *Naverno.*

PREMIUL AMZACEA

Pinkerton a dovedit că posedă o bună condiţie. Cum beneficiază de avantagii serioase, n'ar fi exclus să scape. Pericolul pentru pensionarul lui Gramm îl reprezintă General Worthy şi Brad.

Indicăm: PINKERTON, *General Worthy*, Brad.

PREMIUL ARAGON

Margaret T la 60 de metri poate dispune de Guardian Girl. O bună şansă mai are Sam Worthy.

Indicăm: MARGARET T., *Guardian Girl*, Sam Worthy.

Alergările de trap

Băneasa Trap; Ziua IX-a, Duminică 5 Februarie 1939
— PROGRAM DEFINITIV —

Premiul BOGDANA
Condiţie — 13.000 lei

1700 Parma
1720 Leona, Inel, Gangster, Dorna
1740 Redea, Dolly Worthy
1760 Pai, Voevodul Ţiganilor, Pikaver
1780 Wodka, Jeannine Worthy, Rugina, Fama, Spic, Pacahantos
1800 Giuditta, Jarvis, Kismet
1840 Ducesa
1860 Antrag

Premiul BALŢI
Condiţie (1/2) — 13.000 lei

2140 Furor, Diadia Lul, Fudul
2160 Primăvara
2180 Harry Boy, Hollö, Cavaler, Va-ta
2200 Ostaş
2220 Vrăjitor, Zenit
2240 Natasa

Premiul ALBACETE
Handicap — 11.500 lei

1700 Dame Wilton, Mârţoaga, Peter Volo, Kirasa
1720 Desiş, Comoara, Crăiasa
1740 Luna, Crai, Dor de Ducă
1760 Furor, Elena
1780 Sorana
1800 Harry Boy
1820 Tais

Premiul BUTOEŞTI
Performanţă — 13.000 lei

2100 Aluniş, Sorana
2120 Peter Gordon
2140 Luna, Fudul, Tais
2160 Mister, Beţiv, Vrăjitor, Zvon
2180 Tava, Mura
2200 General Worthy, Natasa, Sultan II, Tufănica
2220 Handicap

Premiul BADEA TEU
Condiţie (1/20) — 18.000 lei

1700 Catinca, Cupidon, Torent, Jarvis
1720 Primrose, Viitor, Pandur, Jade, Sam Worthy, Havana, Nation, Ben Hur, Naverno, Gruia, Pock
1740 Pai, Margaret T., Blondella, Kundry, Valenţio
1780 Voraus, Roland D.

Premiul ALICANTE
Handicap — 13.000 lei

2100 Mura II, Mister
2140 Elixir, Zgomot, Pinkerton, Sultana, Ostaş
2160 General Worthy, Livada
2180 Sultan II, Makrele, Ghimp
2200 Brad
2220 Pikaver

Premiul ADDIS ABEBA
Handicap — 15.000 lei

1700 Igor
1720 Ciclop, Bruma II, Dorna, Peter Worthy
1740 Giuditta, Catinca, Sonia Worthy, Benito H. P., Colina, Voevodul Ţiganilor, Pleava
1760 Wodka, Venezia, Primrose, Luntraş, Guardian Girl, Szelvesz, Pacahantos, Talaz, Kismet
1780 Theodora, Viitor, Oszlany, Edith, Amsel, Naplopo, Rosalinde
1800 Lucifer II
1820 Kanada

CONCURENŢII DECLARAŢI OFICIAL

Pr. ANDALUZIA — Condiţie 13.000 lei

Sorana	2100	V. A-sky
Va-ta	2140	0
Holló	2160	Fischer
Ghimp	2180	Slobozenco
Adda Worthy	2180	Corol
Vuet	2240	0
Handicap	2240	0
Champion jr.	2260	0
Dorka	2280	Grünwald
Lăcrămioara	2280	0

Pr. ABISINIA — Handicap 11.500 lei

Luna	1700	Tassopol
Pan Worthy	1700	Borisiac
Fudul	1720	Slobozenco
Guy Worthy	1720	0
Cavaler	1740	N. Ionescu
Lancia	1740	I. Russu
Diadia Lul	1740	Szabo
Dudu Gordon	1740	Gaidaev
Mura II	1760	Dumitrescu
Beţiv	1760	E. Fischer
Primăvara	1760	0
Arvuna	1760	0
Zenit	1760	V. A-sky
Bravo	1780	0
Tais	1780	Pavlic
Mohor	1800	0
Geisha	1820	0

Pr. ALGESIRAS — Condiţie 15.000 lei

Rai	2160	Gaidaev
Jeanine W.	2160	Cerkasof
Guardian Girl	2180	0
Jarvis	2180	0
Coconaş	2180	0
Primerose	2200	Tr. Marcu
Antrag	2200	Grünwald
Cupidon	2220	0
Pai	2220	Ghinea
Lucifer II	2220	0
Viziru	2220	Fischer
Kundry	2240	0
Kanada	2260	0

Pr. ALBA IULIA — Handicap Repriza I-a — 18.000 lei

Catinca	1700	Ghinea
Wodka	1720	Cerkasoff
Cupidon	1720	Pavlic
Venezia	1720	Tr. Marcu
Luntraş	1720	Dobrescu
Theodora	1740	Bordei
Viitor	1740	Slobozenco
Oszlány	1740	Gaidaev
Talaz	1740	D-trescu
Voraus	1800	E. Fischer

Pr. ALBA IULIA — Handicap Repriza II-a — 18.000 lei

Colina	1720	Szabo
Fama	1720	Bordei
Ninon	1720	Grünwald
Szelvesz	1720	Ghinea
Nation	1740	Gaidaev
Amzel	1740	Pavlic
Naplopo	1740	Dobrescu
Rosalinde	1740	Fischer
Anny Worthy	1760	Corol
Blondella	1760	A. Bota

Premiul ADRIA — Condiţie 15.000 lei

Bravo	1680	0
Mohor	1680	0
Benito H. P.	1720	0
Igor	1720	Gram
Dolly Worthy	1720	Corol
Curier	1720	0
Pikaver	1720	Lucan
Catinca	1740	0
Voev. Ţiganilor	1740	0
Giuditta	1740	0
Luntraş	1740	0
Peceora	1740	E. Fischer
Jarvis	1740	Ghinea
Kamaa	1740	0
Spic	1740	0
Ideal	1760	0
Guardian Girl	1760	0
Bruma II	1760	x
Anny Worthy	1760	0
Sam Worthy	1780	0
Uţa	1780	0
Naverno	1780	Cerkasoff
Viziru	1780	0

Pr. AMZACEA — Handicap 13.000 lei

Pinkerton	2100	Gram
G-ral Worhty	2120	Corol
Olenca	2160	0
Aventurier	2160	A. Bota
Tufănica	2160	Gaidaev
Handicap	2160	Borisiac
Brad	2160	Fischer
Bunel	2160	Toderaş
Peter Worthy	2180	D-ra Crist.
Pikaver	2180	0
Rugina	2200	0
Bruma II	2200	Lucan
Dorna	2200	Pavlic
Coconaş	2240	0

Premiul ARAGON — Record 15.000 lei

Sonora	1700	Zabelin
Duda	1700	I. Szabo
Legionar	1700	Slobozenco
King Worthy	1700	Ghinea
Torent	1720	0
Guardian Girl	1720	Fischer
Bruma II	1720	0
Brebenea	1720	0
Peceora	1720	0
Jarvis	1720	0
Pleava	1720	Dobrescu
Ninon	1720	0
Ducesa	1720	Tassopol
Sorvanet	1720	0
Hercegnö	1740	0
Edith	1740	0
Talaz	1740	0
Pai	1760	0
Sam Worthy	1760	Corol
Anny Worthy	1760	0
Rosalinde	1760	0
Margaret T.	1780	Cerkasoff
Champion	1780	N. Ionescu
Antrag	1800	0
Voraus	1800	0

39 de concurenţi în Derbyul de trap din anul curent

La secretariatul societăţii hipice române s'a făcut eri a doua înscriere în Derbyul de trap din anul curent.

Au rămas angajaţi 39 de cai printre cari figurează şi vedetele generaţiei de patru ani români.

Dăm mai jos lista celor angajaţi. Iat-o:

Adda Worthy, Aluniş, Beţiv, Candriu, Cavaler, Cartuşel, Comoara, Crălasa, Dâmb, Desiş, Diadia Lul, Domniţa Harry, Dudu Gordon, Extra, Florita, Fudul, Geisha, Ghiţă, Ghimp, Glonţ, Harry Boy, Iubita, Kirasa, Lin, Măgura, Natasa, Oberean, Peter Gordon, Petruş, Poeniţa, Primăvara, Sorana, Strengar, Tais, Tutun, Va-ta, Vântişor, Vrăjitor, Zenit.

INFORMAŢII

● MEDUZA, iapă de 4 ani din Fidelity şi Miluşa, a fost cumpărată de d. Fotescu dela d. Florea Constantinescu.

● VOINŢA, ZGOMOT şi HAMLET au trecut în antrenament la Dobrescu.

● Eventul va funcţiona azi la Băneasa Trap în cursa întâia cu a treia (Premiile Andaluzia şi Algesiras), a treia cu a patra, (Premiul Algesiras şi repriza întâia a premiului Alba Iulia), a patra cu a cincea (Reprizele Premiului Alba Iulia) şi a cincea cu o şasea (Repriza a doua a premiului Alba Iulia şi Premiul Adria).

Reuniunea de deschidere
a meetingului dela Cannes a fost impecabilă

Meetingul hipic internaţional, dela Cannes, care a început Vineri, s'a desfăşurat sub cele mai fericite auspicii.

Celebrul hipodrom depe Coasta de Azur, a fost populat până la ultimul loc, programul prezentat, fiind de o valoare ridicată.

Din punct de vedere sportiv, reuniunea a fost la înălţime.

Grajdurile d-lui James Henessy, unul din fruntaşii turfului francez, au înregistrat un dublu succes câştigând „Course de Haies" deschisă cailor de cinci ani, cu Bon Alliage *şi „Steeple Chase"-ul zilei, deschis alergătorilor de patru ani cu* La Billiarderie.

La această dublă victorie a cazacei galben-verde, a contribuit în largă măsură şi îndemânarea lui R. Dubus, care a condus cei doi pensionari ai lui R. Batchelor, în stil de mare campion.

Cu această ocazie, R. Dubus a reconfirmat clasa internaţională pe care o deţine.

Jocul austriac
va începe cu 82.100 lei

Jocul austriac, care este în continuare, are un premiu iniţial de 82.100 lei. Pariul începe cu a doua cursă, premiul Abisinia, iar reprizele premiului Alba Iulia conteaza ca alergări separate.

INDICAŢIILE NOASTRE

1) **Premiul Andaluzia: Sorana, Adda Worthy**
2) **Premiul Abisinia: Pan Worthy, Zenit**
3) **Premiul Algesiras: Jeannine Worthy, Antrag**
4) **Premiul Alba Iulia, repr. I-a: Wodka, Voraus**
5) **Premiul Alba Iulia, repr. II-a: Fama, Ninon**
6) **Premiul Adria: Naverno, Jarvis**
7) **Premiul Amzacea: Pinkerton, G-ral Worthy**
8) **Premiul Aragon: Sam Worthy, Margaret T.**

SPORTURI DE IARNA

Campionatul regional de hockey se termină astăseară cu un match pasionant: METROPOLA-SP. STUDENȚESC

Ultimul match al campionatului regional se desfășoară astă seară la patinoarul Oteteleșanu.

Se întâlnesc echipele Metropola și Sp. Studențesc, cari ocupă locurile 2 și 3 în clasament.

„Comunalii" au 4 puncte iar „studenții" numai 3.

Astfel că jocul de astăseară este hotărîtor în ce privește soarta locului 2.

Metropolei îi este suficient și un match nul, în schimb Sportului Studențesc îi trebue neapărat o victorie, dacă vrea să ocupe locul secund.

Întâlnirile dintre cele două formații au furnizat totdeauna jocuri disputate, astfel că nu ne îndoim că astă seară vom asista din nou la o partidă pasionantă, care va încheia în mod demn campionatul regional.

D-nii Bob Petrovici și Lupu vor dirija următoarele formații:

METROPOLA: Georgescu—Havaleț, Meț.anu — Vasilichian, Tudor Ioan, T. Rădulescu — (Presser).

SP. STUDENȚESC: Iliescu (?) — Costescu, Căpitănescu — Grecescu, Cosman, Brezeanu — Roșu, Smerecinski Georgescu.

Jocul începe la ora 21.

Skiul peste hotare

La Garmisch *s'a terminat săptămâna internațională prin disputarea probei de sărituri. Victoria a revenit lui Myrha (Norv.) cu 84 și 80 m., al doilea Bradl (G.) (84-79 m.), al treilea Soerensen N.) (82-73 m.).*

*

D. Matei și Ion Balș dela T. C. R. vor pleca în curând la Davos spre a se perfecționa în technica skiului.

*

La Chamonix *s'a disputat Cupa Richardson, ce a revenit tânărului Allard, care a câștigat cursa de coborâre în 8 m. 1 s.*

*

Federația Norvegiană *a selecționat douăzeci de concurenți pentru campionatele mondiale dela Zakopane, iar Elveția va fi reprezentată de către o echipă compusă din 22 persoane.*

*

La 12 Februarie Ski Club București *va organiza anuala cupă „Vovu" pentru proba de slalom ce se va desfășura la Vârful cu Dor. Concursul este rezervat cluburilor din regiunea Muntenia (București-Ploești - Sinaia - Bușteni -Predeal).*

Mari pregătiri în vederea concursurilor internaționale

In vederea punerii la punct a organizării concursului internațional de ski ce se va desfășura între 24-26 Februarie, federația română de ski va ține o importantă ședință cu care ocazie se vor pune la punct toate amănuntele în legătură cu organizarea marei competițiuni care va strânge în Bucegi și Brașov, faimoasa echipă de ski a Franței, reprezentanți ai skiului german, ceh și iugoslav.

Buletinul meteorologic sportiv

Oficiul Național de Turism din subsecretariatul de stat al propagandei, comunică după telegramele primite în cursul zilei de ieri că zăpada se presintă în condițiuni favorabile pentru sky și ascensiuni la Sinaia, Vatra Dornei, Predeal și Bușteni

Azi dimineață ningea încă liniștit la Sinaia și Predeal, iar temperatura în toate aceste stațiuni a variat între —3° la Sinaia și —8° la Predeal.

Campionatele naționale de fond și ștafetă se anunță sub cele mai frumoase auspicii

Pregătiri intense la Bușteni
Inscrierile se închid astăzi

Skiul se află în plină activitate, după strălucitul succes al probelor de scoborâre și slalom; Sâmbătă și Duminică vor continua la Bușteni campionatele naționale de fond și ștafeta.

In vederea celor două campionate cari vor strânge în splendida localitate dela poalele Bucegilor elita fondiștilor români, oficialitățile și clubul sportiv Caraiman fac intense pregătiri.

Un comitet în frunte cu d. colonel Cârlan membru în comitetul Federației Române de Ski se ocupă cu punerea la punct a acestei manifestațiuni.

Mâine, Vineri se va marca traseul

Mâine, Vineri, d. maior E. Teacă, membru în comisia technică, va proceda la recunoașterea traseului pe care se vor desfășura cele două campionate naționale.

Record de inscrieri

Un adevărat record de inscrieri se va înregistra și la campionatele dela Bușteni, unde aproape o sută de concurenți reprezentând douăsprezece cluburi vor fi prezenți spre a-și disputa mult invidiatul titlu de campion national de fond.

Astăzi se închid inscrierile, iar mâine se fac tragerile la sorti

Astăzi se închid inscrierile cari se primesc până la ora 21, la sediul F. R. S.-ului în strada Gogu Cantacuzino 33.

Mâine la ora 19 în localul primăriei comunei Bușteni se vor face tragerile la sorți ale concurenților în marea competițiune.

Programul campionatelor a fost întocmit în felul următor :

Sâmbătă 4 Februarie

Ora 9,30, apelul concurenților ; ora 10, plecarea la 18 km. seniori; ora 11,30, plecarea la 10 km. juniori.

Duminică 5 Februarie

Ora 9,30 apelul echipelor ; ora 10, plecarea la stafeta 4×10 km.; ora 11, plecarea la stafeta 4×6 km.; ora 12.30, împărțirea premiilor.

Letonia se pregătește pentru campionatul mondial de hockey

A învins Lituania de două ori cu 1-0 și a cedat în Germania cu 6-7

Berlin, 1 Februarie. — Echipa națională de hockey pe ghiață a Letoniei, care concurează în campionatul mondial împreună cu Ceho-Slovacia, Elveția și Iugoslavia în grupa B., a susținut o serie de matchuri internaționale, fiind în drum spre Elveția.

După ce a câștigat la Kaunas două matchuri cu câte 1—0 contra echipei lituaniene, a disputat un match la Koenigsberg cu echipa SV. Rastenburg.

De data aceasta însă a fost învinsă cu 1—6 (0—2, 1—3, 0—1).

ASTAZI, LA SINAIA concursurile străjerești de ski

Astăzi de dimineață se vor desfășura la Sinaia concursurile străjerești de ski la cari și-au anunțat participarea străjerii stolurilor din: Sinaia, Poiana Țapului și Bușteni.

Hand-ball

Hotărârile adunării generale, a ligii de hand-ball Muntenia

Ieri seară a avut loc în localul U.F.S.R. adunarea generală a ligii Muntenia de hand-ball.

Au luat parte din partea federației președintele ligii, d. av. Donici și d-nii membri numiți: Tr. Dumitrescu și M. Gantu. Din partea comitetului federal a fost de față d. Botez

Grupările au fost reprezentate prin d-nii : E. Drăgan (C.F.R.), Galter (Tulnverein), Udenio (V. S. C.), Comănescu (Vif. Dacia), și Binder (Macabi).

N'au fost reprezentate grupările Prahova (Ploești) și I. P. S. P. R

După verificarea procurilor, noul președinte, d. av. Donici, a deschis ședința printr'un scurt discurs, aducând mulțumiri comitetului federal pentru încrederea acordată, numindu-l președinte în importantul for de conducere al grupărilor di liga Muntenia

D. M. Ganțu dă citire raportului asupra activității sportive din anul trecut.

D. Binder citește apoi darea de seamă financiară pe exercițiul expirat, prin care face cunoscut că d. T. Calian urmează a depune suma de 300 lei.

Adunarea dă descărcare gestiunei, cu mențiunea făcută pe raport.

Se procedează pirn vot la alegerea a doi membri și doi membri supleanți în liga Muntenia.

Și-au pus candidaturile d-nii: Cristofor, Nuțu, Udenio, Richter, C. Iosif, Pohrib Comănescu și Binder.

Rezultatul votului indică ca membri aleși pe d-nii : O. Udenio și M. Binder, iar ca supleanți, pe d-nii Cezar Iosif și Cristofor.

La „diverse propuneri", ia cuvântul d. președinte Donici, care propune ca, pentru o cât mai bună propagandă a jocului de hand-ball, să se institue competiții de hand-ball pentru jucătorii de foot-ball.

Tot astfel, s'ar putea face o competiție rezervată străjerilor și elevilor. In aceste jocuri, se vor oferi cupe și diferite premii pentru a stimula pe noui adepți ai hand-ball-ului.

In continuare, d. E. Drăgan propune să se acorde plachete sau alte distincții echipelor ce au câștigat campionatul regional. Iar jucătorilor buni cari s'au distins în cursul campionatului să li se acorde diplome.

D. Comănescu propune să se desființeze în viitor taxa de arbitraj care e o cheltuială în plus asupra bugetului grupărilor. Propunerea este însă respinsă.

Ședința s'a sfârșit la ora 11 seara. Viitoarea ședință de constituire a ligii Muntenia va avea loc Luni, 6 Februarie a. c.

Expoziția colectivă de pictură și desen turistic organizată de subsecretariatul de stat al propagandei

Subsecretariatul de stat al propagandei organizează între 7 și 28 Februarie, în sala de expoziții din str. Wilson 8, o expoziție colectivă de pictură și desen turistic, deschisă tuturor artiștilor plastici din țară. Expoziția este dotată cu 3 premii și anume: pr. I, lei 15.000, pr. II lei 10.000, pr. III lei 7000. Se vor primi și expune uleiuri, gouache, gravuri și desene având ca subiect locuri, oameni, scene pitorești, cu caracter specific românesc, precis localizate și individualizate din punct de vedere turistic. Fiecare expozant poate prezenta maximum 5 lucrări, înramate, având pe verso adresa, numele, subiectul lucrării și prețul. Inscrierea este liberă de orice taxă.

Lucrările se primesc până la 4 Februarie c. la direcția Oficiului Național de Turism din subsecretariatul de stat al propagandei, biroul materialelor de propagandă, str. Wilson 8, etaj III, tel. 4.64.60, unde se pot cere orice detalii și lămuriri suplimentare.

Aviație

Inlesniri pentru tinerii elevi-piloți la școlile aeronautice civile

Comisiunea de învățământ de pe lângă Federația Aeronautică Regală a României s'a întrunit aseară sub președinția d-lui general Giossanu. S'au discutat diferite chestiuni în legătură cu funcționarea școlilor particulare de pilotaj în acest an și cu modalitatea de recrutare a piloților militari dintre absolvenții acestor școli.

Se știe că d. ministru al aerului și marinei, general adj. Paul Teodorescu, a decis ca piloții civili, cu brevet gradul II, cari au cel puțin 4 clase de liceu, școli echivalente sau de meserii și care au vârsta cerută de regulament, să fie admiși la școlile de aviație militare dela Tecuci, unde vor avea avantajul unei reduceri de stagiu de învățământ.

In urma acestui fapt, tinerii care îndeplinesc condițiunile de vârstă și studii pot învăța pilotajul la școlile civile: A. R. P. A., C. F. R., Mircea Cantacuzino, Aeroclubul Brașov, Aeroclubul Prahova și Aeroclubul Olteniei, fără să mai plătească taxele de cursuri de până acum.

Construcțiuni de aeromodele după planuri originale românești

Federația Aeronautică Regală a României a decis ca numeroasele cercuri de aeromodeliști din țară, care cuprind azi peste trei mii de constructori, să se servească în afară de planuri streine și de planurile modelelor originale făcute de aeromodeliștii noștri.

Pentru aceasta, F. A. R. R. va cumpăra dela constructori aeromodelele, planoare și aerodine cu cauciuc, care au reușit să sboare bine. Aceste aeromodele vor fi experimentate de Centrul Național de modele sburătoare și planurile celor găsite mai bune, vor fi tipărite si distribuite cercurilor.

In felul acesta se încurajează tinerii noștri aeromodeliști emulându-se construcțiunile originale.

Pagina Boxului

TOMA AUREL VA PLECA IN AMERICA

DEOARECE TITLUL DE CAMPION AL EUROPEI NU MAI PREZINTA NICI UN INTERES PENTRU EL

Colonia română din Paris îi pregăteşte o primire triumfală. Şah la două titluri mondiale

Paris, 1 (Prin telefon). — După victoria obținută asupra lui O'Neill, și mai ales după anularea matchului dela Geneva, profesorul Leclerc, de comun acord cu Toma Aurel, a hotărît să facă ultimele formalități în vederea deplasării fostului campion european în Statele Unite.

MATCHUL CU ESCOBAR

Aceasta, datorită faptului că rămânerea lui Toma Aurel în Europa, pentru a se înscrie în noua competițiune ce se va deschide de către I. B. U., după 9 Februarie, nu mai are nici o rațiune. Din contră, ea ar însemna o pierdere inutilă de timp prețios.

Toma Aurel a dovedit cu prisosință că nu mai are adversari pe continent și în acest sens, victoria de Vineri, dela Leith a fost concludentă.

In această situație, nu i se va putea refuza dreptul de a-l întâlni pe Escopar pentru titlu.

ŞI ARHIBALD

De asemeni, învinsul său de acum doi ani, Joe Arhibald, actualul deținător al titlului mondial de categorie până, nu-i va putea refuza revanșa, bine înțeles, punându-și și titlul în joc.

TOMA E AŞTEPTAT LA PARIS

Deocamdată, el e așteptat la Paris pentru vizarea pașaportului și îndeplinirea — după cum am spus la început — a ultimelor formalități.

Noi, românii din capitala Franței, suntem extrem de mulțumiți de comportarea lui și mai ales de ultimul rezultat, deoarece O'Neill era socotit în drept un adversar periculos, fiind un puncheur redutabil.

Colonia română i-a pregătit o primire triumfală, primire pe care o merită cu prisosință.

PLECAREA LUI LECLERC E PROBLEMATICA

In ce privește plecarea lui Leclerc în America, împreună cu Toma, ea e problematică, dar nu imposibilă.

El nu a luat încă nici o hotărîre, dar după ce Tomită va veni din Anglia, se va ști sigur.

Totuș, față de importanța matchurilor pe care acesta le are de susținut în America, nu ar fi exclus ca hotărîrea lui Leclerc să fie favorabilă unei deplasări.

Gh. Gherase

Breack... stop... out...

Cu prilejul ultimei reuniuni pugilistice desfășurată în sala Central din Paris, Juliani a învins la puncte pe Jo Sanga și Fabre a obținut aceiaș decizie asupra lui Beslay.

*

La Berlin va avea loc în ziua de 28 Februarie, o importantă reuniune de box, cu ocazia căreia Charles Rutz, fost campion al Franței și de două ori învingător al lui Vasile Petrescu, va fi opus germanului Adolf Heuser, fost campion mondial I. B. U.

*

La 5 Februarie, la Melun, Ollive, învinsul lui Ilie Petrescu, și Lauriot, învingătorul discutabil al aceluiaș Petrescu, vor disputa titlul semigreu al Franței.

*

Excelentul semigreu Gh. Georgescu, campionul României, care actualmente își face stagiul militar, mulțumește pe această cale d-lui locotenent Popescu Alexandru, vrul comandant al bateriei de specialități din Reg. 1 Art. Grăniceri, un sportiv convins, pentru bunăvoința arătată, permițându-i zilnic antrenamentul, mai ales acum, în preajma finalei campionatului României de box amator.

Cei mai buni „20 din lume" ...dar fără Toma Aurel!

In timp ce ne aflam într'un compartiment în care nu poate intra decât o singură persoană, privirile ni se opriră pe o pagină de ziar aflată din întâmplare acolo.

Pe trei coloane se lăfăia un titlu cules cu majuscule: 20 DE BOXEURI CU RENUME MONDIAL. Sub el, semnătura: Ion Popescu.

Curiozitatea profesională ne-a îndemnat să citim numele pugiliștilor. Am rămas surprinși. Nu ne venea să credem. Am privit mai atent. Așa era. Citisem bine. Intr'un lot de 20 de boxeuri figurau... Păcală și Tândală, Nichipercea și Tercea; Țăndărică, Păsărică, în sfârșit, ori cine vreți și nu vreți dvs.

Doar Tomiță, care într'adevăr merită să facă parte din clasamentul celor mai buni pugiliști din lume, era omis.

Pentru d. Ion Popescu, Toma Aurel nu reprezintă o valoare pugilistică.

— „Ce dacă a fost campion european de două ori? Vax dom'le! Ce dacă a trecut și dincolo de Ocean faima vitalității românești? Apă de ploae, moncher.

Să-i vezi pe Tândală și Păcală: Nichipercea și Tercea; Țăndărică și Păsărică.

Boxeuri, nu glumă. Incasatori, nevoe mare!

Nu că zic, că sunt grozavi, dar spun că-s imbatabili".

Cineva ne spune că Toma a avut un conflict cu dom' Popescu și de, ca omul la necaz, l-ar fi trimis prin locuri nepermise.

D. Popescu Ion a înghițit în sec și a plecat. S'a crezut la început că se va adresa F. R. Box-ului.

Aș! dumnealui va întocmi un clasament al pugiliștilor cu renume mondial și pe Toma Aurel nici ultimul nu-l va trece. Uite așa. De hoală!

Și l-a întocmit.

Rezultatul? Toma Aurel e tot Toma, iar d. Popescu Ion, a-tot-știutor, și-a desvăluit, răutatea și golul, ce sălășuesc în sufletul său.

Dacă un român ignorează pe cel mai strălucit plenipotențiar al boxului indigen, atunci ce pretenții să avem din partea unui străin?

Al. Ionescu

Gala dela Kludsky

In afară de campionatul național, Gorun și Panaitescu

vor lupta și pentru calitatea de chalenger al titlului Europei de cat. cocoș

Am anunțat în numărul nostru de ieri, odată cu strălucita victorie a copatriotului nostru Toma Aurel, obținută asupra speranței scoțiene Johny O'Neill și subita îmbolnăvire a spaniolului Baltazar Sangchili, competitor, alături de Toma, al titlului continental la categoria cocoș.

Acest match ar fi urmat să se dispute la 9 Februarie în sala „Ring" din Geneva.

Cum însă Sangchili a declarat categoric, că nu se va prezenta în plenitudinea forțelor sale la această dată și deci nu va putea face față angajamentului, I.B.U. va deschide normal o nouă competițiune.

GORUN SAU PANAITESCU AU ŞANSE SA CONCUREZE CU SUCCES

Cum Toma Aurel vroia să susțină matchul pentru titlu, numai ca o simplă formalitate, înainte de întâlnirea cu Escobar, pentru a se putea prezenta cu autoritatea morală a unui titlu continental și această autoritate i-o dă din plin victoria asupra lui O'Neill, se pare că el se va dezinteresa complet de noua competițiune.

In acest caz, candidatura lui Gorun și Panaitescu — mai precis, a învingătorului de Sâmbătă seara, din gala dela Kludski—se va putea pune cu desăvârșit succes, mai ales că și unul și altul, au atout-ul victoriilor obținute asupra lui Angelman și Huat.

Deci, lupta pentru titlul României la categoria cocoș capătă o nouă semnificație și face ca această întâlnire să fie și mai pasionantă, datorită tocmai acestei mize.

CU VASILE ŞERBANESCU PE ACEIAŞI ULICIOARA

Interesant de semnalat, e faptul că, reuniunea de Sâmbătă mai programează un match în care victoria vizează calitatea de chalanger al unui titlu continental.

E vorba de Vasile Șerbănescu, care intenționează de mult să-și pună candidatura la titlul semigreu al Europei

Și ocazia i s'a ivit destul de strălucit.

Ilie Petrescu — adversarul său — care a boxat în Decembrie trecut la Paris, a lăsat o impresie excelentă prin victoria obținută, asupra lui Olive.

Comportarea sa a fost, de altfel, elogios subliniată de ziarele franceze.

O înfrângere a sa, ar da adversarului, în speță lui Șerbănescu, o autoritate peste care membrii comitetului de urgență al I. B. U.-ului, nu vor putea trece.

Așa că lupta va fi crâncenă, cu atât mai mult, că cei doi boxeuri își vor disputa și onoarea supremă în boxul românesc, centura de campion la toate categoriile.

CIONOIU DA UN EXAMEN SERIOS

Campionul semi-mijlociu al României, Const. Cionoiu, va avea să-și refacă, în fața lui Benjamin Adania, o popularitate oarecum eclipsată din cauza lipsei de activitate.

Și pentru a reuși aceasta, el va trebui să se întrebuințeze serios în fața unui boxeur ca Adania, combativ prin excelență și foarte periculos. Nu ne îndoim totuș, că Cionoiu, conștient de importanța întâlnirei va ști să se comporte ca atare.

CELELALTE MATCHURI

Programul galei de Sâmbătă seara, va mai cuprinde încă două interesante matchuri profesioniste între Dumitru Voiculescu — recentul învingător al lui Iordănescu și Costică Dumitrescu, Anton Oșca și Sandu Petrescu.

Deschiderea reuniunii, va fi făcută de excelenții amatori, Constantin Tutoianu și Ilie Impăratu, care vor susține astfel revanșa matchului din campionatele regionale, în cari Tutoianu a fost, cam dubios, învins la puncte.

In formă definitivă, programul are următoarea înfățișare:

Ilie Petrescu—Vasile Șerbănescu, 10 reprize a 3 minute;

Dumitru Panaitescu — Ion Gorun, 10 reprize a 3 minute;

C-tin Cionoiu — B. Adania, 6 reprize a 3 minute;

C-tin Dumitrescu — D-tru Voiculoscu, 6 reprize a 3 minute;

Sandu Petrescu — Anton Oșca, 6 reprize a 3 minute.

C-tin Tutoianu — Ilie Impăratu, 3 reprize a 3 minute.

O familie pe ring

Frații Fred, Emil și André Samechon au boxat, toți, în cursul unei reuniuni desfășurată la Maubege. Primul a cedat la puncte lui Kid Hermal, Emil a dispus prin oprirea matchului în repriza doua de Legrand și André a obținut decizia la puncte asupra lui Brissac.

Gloriile boxului românesc

O strălucită victorie a lui Lucian Popescu

Compatriotul nostru a învins net la puncte pe campionul Scoției, Tommy Carr

Noui angajamente în perspectivă

La Edimburg, compatriotul nostru Lucian Popescu, fost dublu campion al Europei şi de mai multe ori campion naţional, a susţinut un match de box, în tovărăşia lui Tommy Carr, campion scoţian.

Deşi suporta un sever handicap de greutate — îi dădea adversarului 3 kg. şi 500 — Lucian Popescu a repurtat o netă victorie la puncte. Meritul acestei victorii este cu atât mai mare cu cât campatriotul nostru a suferit, în timpul luptei, un accident. Şi-a luxat mâna dreaptă, în repriza secundă.

Cu toate acestea, Lucian Popescu a câştigat toate reprizele, făcând deliciile publicului cu magistralele sale directe de stânga.

După match, presa locală a subliniat performanţa campionului român, insistând, în special asupra stilului clar de care a uzat în tot timpul matchului.

Organizatorii englezi i-au oferit lui Lucian Popescu două angajamente pentru Londra şi Glasgow. In principiu, compatriotul nostru a acceptat oferta, rămânând ca ulterior să se cadă de acord asupra condiţiunilor şi datelor acestor matchuri.

In aşteptare, Lucian Popescu a plecat la Paris, spre a-şi îngriji mâna la un specialist.

UN MATCH LA GENEVA

Nu este exclus ca, între timp, Lucian Popescu să se deplaseze la Geneva spre a susţine un match cu elveţianul Dubois.

Dacă tratativele începute în vederea perfectării acestui match vor fi duse la bun sfârşit, matchul cu Dubois se va desfăşura la 9 Februarie.

Gloria nu s'a prezentat aseară în matchul cu Venus

Aseară urma să se dispute penultimul match al campionatului regional între Venus şi Gloria.

Gloria însă nu s'a prezentat şi astfel Venus a câştigat prin forfait.

In locul matchului oficial s'a jucat un match de antrenament în cadrul căruia Venus a învins o combinată cu 6:1, (3:0, 1:0, 2:1).

Iată cele două formaţii cari au jucat.

Venus: Hartel-Marinescu, Tomovici-Bărbulescu, Teodorescu, Vulcănescu - Pascu, Popescu, Coca.

Combinaţia: Dron-Munteanu, Gall (Sadowski)-Bucşa, Tănase, Binderer.

Clasamentul campionatului regional se prezintă astfel:

Venus	6	6	0	0	33: 4=12
Metropola	5	2	1	2	10:12= 5
Sp. Stud.	5	1	2	2	8:15= 4
Gloria	6	0	1	5	4:24= 1

Sâmbătă se dispută Cupa României de ping-pong

După îndelungate străduinţe, federaţia de ping-pong a putut asigura organizarea CAMPIONATELOR INTERNAŢIONALE şi Cupa ROMANIEI, pentru zilele de: 4, 5 şi 6 Februarie, în sala ROXY.

Comitetul federal a hotărît ca Sâmbătă, 4 Februarie să se dispute numai cupa ROMANIEI competiţie deschisă jucătorilor români şi care, în toţi anii, a cunoscut un mare succes, datorită faptului că este organizată în Capitală.

Anul acesta şi-au anunţat participarea numeroşi jucători, dintre cari relevăm pe: Cibi Erös (campion naţional), Victor Vladone, Paneth, E. Diamandstein (câştigătorul de anul trecut al cupei), A. Krebs, N. Naumescu, Giurgiu II, Mandi Macovei, Hagi Vasiliu, etc.

La proba de doamne vor participa: Angelica Adelstein (campioană naţională) Kolosvary, Nagy, Zeeman, etc., etc.

Federaţiile, cărora li s'au lansat invitaţii, au răspuns, anunţând şi numele celor cari le vor reprezenta la aceste campionate. Astfel:

UNGARIA va fi reprezentată de cinci jucători şi jucătoare; CEHOSLOVACIA, va avea numai trei reprezentanţi, între care pe celebra Kettnerova (fostă campioană mondială); POLONIA are anunţat un lot de şapte jucători şi IUGOSLAVIA trimite doi jucători primul fiind Hesner, care are trecuţi în palmaresul său pe toţi jucătorii de frunte ai noştri la capitolul: învinşi.

Ambele competiţii sunt organizate de federaţia de specialitate.

La Milano, 28 jucători s'au antrenat în vederea alcătuirii reprezentativei naţionale

pentru matchul cu Germania dela 11 Februarie

Puţini sunt la număr sportivii dela noi, cari cunosc minuţiozitatea şi intensele pregătiri ce acordă pontifii rugby-ului din Italia, partidei internaţionale dela 11 Februarie crt., când va întâlni la Roma echipa Germaniei.

In vederea alcătuirei unei echipe cât mai bune, federaţia de specialitate a urmărit, încă de acum câteva săptămâni, lotul jucătorilor susceptibili de a figura în echipa naţională.

UN ANTRENAMENT LA MILANO

Acum câteva zile, la 29 Ianuare, pe stadionul Giurati, din Milano, a avut loc primul antrenament oficial al „probabilei" echipe naţionale.

La acest antrenament au luat parte 28 de jucători.

Din partea federaţiei, au urmărit antrenamentul contele Rossi, secretar general, secondat de d-ni Fagiollo şi antrenorul Sessa.

O asistenţă numeroasă, alcătuită în majoritate din jucătorii şi admiratorii sportului cu balonul oval, a urmărit dela început şi până la sfârşit, această primă pregătire oficială.

Echipa naţională a fost alcătuită după cum urmează: Zavan, (Centinari) D'Alesio Vinci III, (Becca) Vinci IV, Cazzini, (Dotti IV), Ghezzi, Visentin, Bevilacqua, Re Garbagnati, Stenta, Bertolotto, Albonica, Fattori, (Bottonelli), Alacevich (Fattori).

Drept parteneră „naţionalei" a fost echipa Guf. Milano, care la pauză, a fost întărită cu jucători din „naţionala".

GUF MILANO: Centinari, (Zavan) Gidobano, Vigliano, Poggi, Dotti IV, Reina, Coppi, Calvi, Ghione, Rovelli, Clerici, Enorse, Bracaglia, Bottonelli, Milani.

INCA UN ANTRENAMENT ŞI ECHIPA NAŢIONALA VA CUNOAŞTE FORMA DEFINITIVA

După acest antrenament, oficialii au făcut un raport asupra comportărei fiecărui jucător în parte.

In cursul acestei săptămâni — probabil Sâmbătă — jucătorii vor mai face un antrenament, iar după aceea se va alcătui echipa naţională.

Activitatea cluburilor divizionare este în toiu.

In memoria lui Nae Mărăscu

„Stadiul Român" va organiza un mare cross-country popular

Pentru a cinsti memoria marelui dispărut al sportului românesc, ing. Nae Mărescu, gruparea „Stadiul Român", a luat iniţiativa de a organiza mari concursuri populare de „cross-country", care se vor desfăşura în fiecare an pe acelaş traseu, probele înregimentându-se în rândurile competiţiunilor clasice.

Astfel prima probă de acest gen, „Stadiul Român" o va organiza, în memoria regretatului ei presedinte, în ziua de 26 Martie 1939.

Această hotărire a fost luată de comitetul „Stadiului Român", în strânsă legătură cu secţia de specialitate şi de comun acord cu vechii conducători.

Proba va fi deschisă tuturor alergătorilor indiferent dacă sunt sau nu, afiliaţi.

Se va ţine însă seama de acest lucru, astfel că proba va fi împărţită în două categorii.

Alergarea se va bucura de numeroase premii al căror număr va atinge cifra 60.

Pentru ca această probă să fie accesibilă tuturor iubitorilor acestui sport, distanţa va fi de cca. 8 km. Plecarea se va da din faţa fabricei de bere „Bragadiru" în ale cărei laboratoare dispărutul a lucrat ani dearândul, — sosirea urmând să se producă în parcul „U. F. S. R", terenul favorit al lui „Nae", unde acesta şi-a petrecut cei mai frumoşi ani ai vieţii, pentru marea lui dragoste: sportul.

Concursul va fi patronat de d-nii: G. G. Mironescu, Tr. Mironescu, Niculescu Dorobanţu, Gogălniceanu şi alţii.

Inscrierile se primesc, de pe acum, în str. Elena Doamna 46, Loco VI.

TRASEUL PROBEI

Fabrica Bragadiru (plecarea).
Chirigiu;
Intrepozite;
B-dul Regina Maria;
Piaţa 8 Iunie;
B-dul Brătianu (noul);
Sft. Gheorghe;
B-dul Brătianu;
B-dul Tache Ionescu;
Lascăr Catargiu;
Piaţa Romană;
Piaţa Victoriei;
Şos. Kisseleff;
Parcul U. F. S. R. (sosire).

Rezultatele marelui cross al ziarului L'Auto

Paris, 1 Februarie. — Marele cross al ziarului L'Auto care a întrunit peste o mie de participanţi a dat următoarele rezultate:

Categoria aşilor: El Ghazy, 36 m. 35 s. 2: Sicard, 36 m. 40 s. Abel, 36 m. 44 s.; Baudouin, 36 m. 50 s.; Van Rumst (Belgia), 36 m. 53 s.; primul englez este Holden, clasat al 18-lea. In categoria juniori: Brisset 30 m. 56 s., în crosul ponu ar Garget 22 m. 12 s.: în categoria seniori: Co lignon 33 m. 43 s. 8; veterani: Guillot 21 m. 24 s.

S'au dus tratative în vederea fuzionării celor două grupări bucureştene: Moto-Club Român şi A.R.M.A.

Intre cele două proeminente grupări motocicliste din Capitală: Moto Clubul Român şi A. R. M. A. s'au dus tratative în vederea unei fuzionări.

Proectul de fuzionare s'a născut în urma hotărîrei d-lui Nicolae Jilescu de a demisiona din fruntea primei noastre grupări de specialitate. Treburile personale reclamându-i mai mult timp ca în trecut, preşedintele Moto Clubului Român s'a văzut silit să plece dela conducerea formaţiei, pentru a cărei propăşire a luptat din toate puterile, isbutind s'o instaleze în fruntea grupărilor similare din ţară.

Luând hotărîrea de a se retrage, d. Nicolae Jilescu a înţeles să lase în urmă o situaţie clară, care să asigure motociclismului continuitatea cuvenită. In acest scop, d-sa a făcut apel la sportivitatea d-lui col. Săulescu primul preşedinte al Moto-Clubului Român şi fost preşedinte al Federaţiei de specialitate, rugându-l să primească, în cazul ducerii la bun sfârşit a tratativelor, preziденţia celor două grupări fuzionate.

D. col. Săulescu a acceptat propunerea d-lui Jilescu, rămânând în aşteptarea perfectărei tratativelor. Dar, discuţiunile în jurul fuzionărei ajunseseră Marţi seara la un punct mort, fără însă ca chestiunea să fie considerată drept un eşec.

Aseară, cu prilejul şedinţei Federaţiei Române de Motociclism conducătorii celor două formaţii au reluat contact şi au decis să se întrunească din nou, în vederea perfectărei fuziunii.

BRAUN nu mai este antrenor al Juventusului

Antrenamentele clubului au fost încredinţate lui Korony

Se ştie de mult că, conducerea clubului Juventus nu era mulţumită de serviciile lui Braun, antrenorul primei echipe.

De aici şi svonurile despre tratativele pe cari gruparea le-ar fi dus cu diverşi antrenori.

Lucrurile s'au terminat definitiv în cursul zilei de ieri când conducerea juventistă şi Braun s'au decis să se despară pe cale amicală.

Hotărîrea a fost ratificată de comitetul grupării, astfel că Braun nu mai este antrenor al clubului.

NOUL ANTRENOR: KORONY

In locul lui Braun a fost desemnat cu conducerea antrenamentelor Korony.

Deocamdată, conducerea clubului nu tratează cu niciun antrenor străin sau autohton.

Editura Societăţii Anonime „Universul", Bucureşti—România

a „ASOCIAȚIUNII" SIBIIU

Taxa poștală plătită în numerar conform aprobării dir. g-rale p. t. t. nr. 70.346/938

2 LEI

UNIVERSUL

8 PAGINI

34-1939

Redacția și Administrația: Palatul „UNIVERSUL", str. Brezoianu 23—25. Telefon: Centrala: 3.30.10; Redacția: 4.21.81. Redactor responsabil EUGEN DUMITRESCU

Proprietar: „Universul", S. A. Adm.-delegat STELIAN POPESCU Inscris sub No. 167, Trib. Ilfov

Nr. 34. — Anul II BUCUREȘTI. — Sâmbătă 4 Februarie 1939

ABONAMENTE: 3 luni LEI 150 | 6 luni LEI 270 | 1 an LEI 500

Humis în echipa națională contra Angliei...

O coincidență excepțională face posibilă selecționarea venusistului

Humis poate juca în echipa națională contra Angliei. Vestea aceasta nu este din acelea, cari n'au niciun suport real și a căror explicație trebue căutată în fantezia și dorința de senzațional a redactorilor de sport.

Venusistul poate fi selecționat în echipa națională conform regulamentelor internaționale și... a formei sale, firește.

Intr'adevăr, regulamentul F. R. F. A., referitor la utilizarea jucătorilor străini în selecționatele naționale, prevede că un asemenea jucător poate apăra culorile unei alte țări numai după trei ani de la ultimul său match internațional, disputat pentru țara anterioară.

O COINCIDENȚA FERICITA

Termenul acesta expiră pentru Humis anul acesta și într'un mod nu tocmai lipsit de inedit.

Humis a pucat ultima dată în echipa națională a Greciei la 21 Maiu 1936 iar matchul cu Anglia se dispută la 24 Maiu 1939.

Humis a jucat ultima de a juca în echipa României exact cu... 3 zile înainte de cel mai mare match al țării noastre.

Rămâne numai ca la această dată Humis să fie în formă.

Concurenții români vor fi concentrați

în vederea concursului internațional de ski

Printre măsurile care vor fi luate în vederea concursului internațional de ski, se preconizează ca skieurii cari vor reprezenta culorile României să fie cantonați la Vârful cu Dor, cu o săptămână înaintea concursului.

Ie ședința de Luni seara se vor lua o serie de hotăriri în legătură cu această manifestație.

Viitoarele manifestațiuni de ski

Inaintea concursurilor internaționale de ski se vor organiza două concursuri, primul la 12 Februarie, la Vârful cu Dor, unde Ski Clubul București va organiza un slalom pe echipe.

La 19 Februarie, Clubul german de ski din București va organiza anualul său concurs, care constă dintr'un slalom gigantic pe muntele Diham.

„Etoile du Nord" va juca la Cernăuți

ETOILE DU NORD va juca și la Cernăuți, în zilele de 12 și 13 Ianuarie. In ambele zile canadienii „belgieni" vor înfrunta echipa Dragoș Vodă.

CHESTIA ZILEI...

Tot despre sport

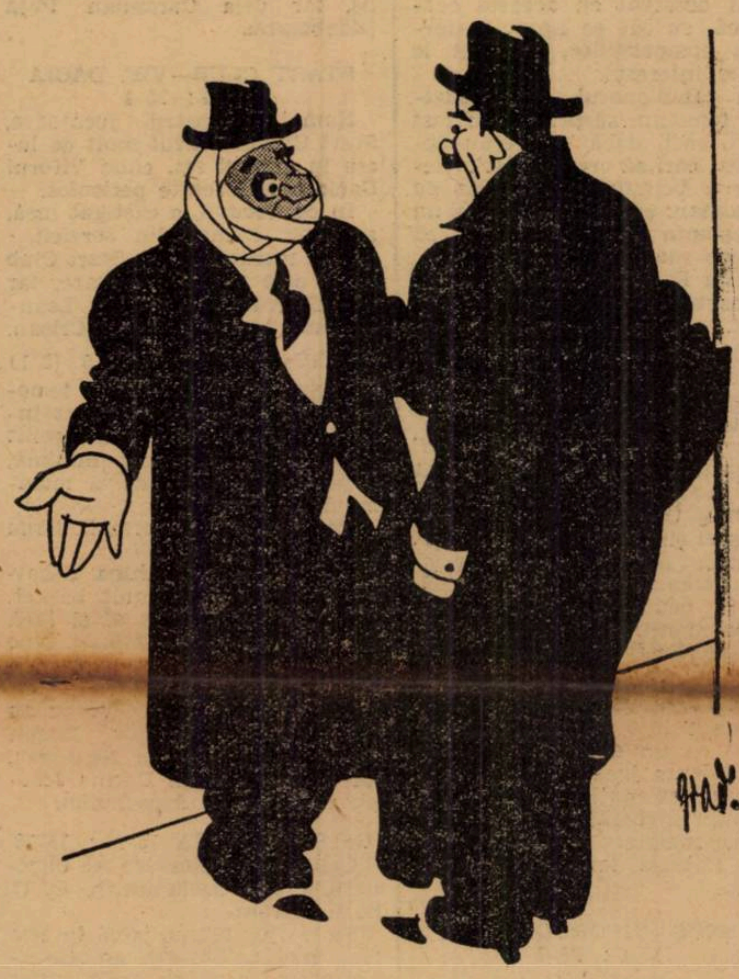

— Ce-i Mitică, din ce cauză ești bandajat la cap?
— Din cauza boxului!
— Zău? Cunoști boxul?
— Nu!... Ala care m'a bătut îl cunoștea!...

„Circuitul Unirea" va fi principala probă automobilistă a lunii Mai

In cursul lunei Mai se vor desfășura mai multe probe automobiliste organizate fie de grupările de specialitate fie din inițiativa particulară. Printre acestea din urmă figurează și „Circuitul Unirea" competițiune de rezistență, care în anii din urmă a dat la iveală câteva autentice talente. în frunte cu dr. Titu Manicatide care mai târziu a făcut dovada unor avansate cunoștințe în materie de automobilism.

Precedentele ediții ale competițiunii s'au soldat cu cel mai desăvârșit succes și deaceia organizatorii cred de a lor datorie să persiste și să ofere. în fiecare an, contribuția lor pentru îmbogățirea programului automobilist.

Anul acesta, competițiunea va fi organizată pentru a cincea oară și, în principiu, regulamentul ei este asemănător cu precedentele.

In mod obișnuit „Circuitul Unirea" corespunde unei întreceri de rezistență, completată cu probe de viteză în coastă, probe de îndemânare și demaraj-frânaj. Anul acesta nu se va face excepție, astfel că viitorul „Circuit Unirea" va avea aspectul competițiunilor de până acum. Probabil însă că regulamentul va suferi unele modificări în ce privește traseul și aceasta pentru motivul că parcursul pe care s'a ținut întrecerea de anul trecut nu mai corespunde cererilor.

Referitor la participare, vom arăta că întrecerea nu este deschisă decât invitaților organizatorilor și numărul concurenților se limitează, în principiu, la 30.

Joe Louis

își va apăra titlul in fața lui Tony Galento

Campionul lumei la toate categoriile Joe Louis, recentul învingător al lui John Henry Lewis, va trebui să-și apere titlul de campion în fața lui Tony Galento.

Matchul ar trebui să se dispute la 29 Iunie crt., dacă organizatorul Herman Taylor, managerul lui Galento, nu se va opune.

UN CONTRACT PE 5 ANI

Herman Taylor, promotorul din Filadelfia, are un contract de exclusivitate pentru un termen de 5 ani și el nu permite acestuia din urmă ca să boxeze în altă localitate decât la Filadelfia.

Patinatorii români nu mai participă la campionatele mondiale

După cum se știe, un lot de patinatori, compus din d-ra Romica Pop, M. Bindea, Turușanco, perechile Moldovan-Feraru și Guber-Heuchert, urma să se deplaseze la sfârșitul săptămânii viitoare la Budapesta spre a participa la campionatele mondiale de patinaj artistic.

In cursul zilei de eri însă, Comitetul Regional de patinaj a primit o adresă din partea Străjii Țării, prin care patinatorilor li s'a interzis să mai facă deplasarea la Budapesta.

Astfel că nimeni nu va pleca, iar perechea Moldovan-Feraru, care urma să plece direct dela Zakopane, se va întoarce în Capitală.

VOLLEY BASKET-BALL

STUDENȚII EGIPTENI
AU TERMINAT LA EGALITATE CU V. S. C., 22-22 (5-14)

Rezultate surprinzătoare în campionatul feminin de basket-ball: Caraiman și Aurora au fost învinse de Vergu și Delavrancea

In cupa „Inainte" favoriții au terminat, în majoritate, învingători

Etapa de ieri a cupelor de iarnă, a constituit un nou succes pentru volley și basket, fiind caracterizată prin dispute foarte interesante.

S'a observat cu această ocazie că, cu cât se apropie sfârsitul competițiilor, cu atât le crește interesul.

In campionatul de basket-ball femenin, surprizele au fost mari, căci, dacă mai erau optimiști cari să creadă într'o victorie a Vergului în matchul cu Caraiman, credem că nimeni nu se aștepta ca Delavrancea să câștige matchul cu Aurora.

Zeița Fortuna a fost însă ieri de partea celor SOCOTIȚI mai slabi.

Dar faptul interesant este că în urma acestor rezultate, lupta pentru titlu este deschisă mai multor echipe cu șanse egale.

In schimb în cupa „Inainte" majoritatea rezultatelor sunt cele prevăzute de noi, singurele surprize fiind înfrângerea Arhitecturei și matchul egal al C. F. R.-ului, realizat de data aceasta în compania lui Radu-Vodă.

Iată acum „filmul" complet al reuniunii.

ARHITECTURA—RAHOVA
15-11 ; 11-15

Prima partidă a zilei a coincis cu prima surpriză, soldându-se cu un draw.

Rahova a jucat neașteptat de bine și cu puțin noroc putea termina învingătoare.

S'au remarcat Neagu și Boeru dela Rahova, iar dela A. S. A. Pavlu.

VENUS—VIFORUL DACIA
15-5 ; 15-7

Deși „galbenii" n'au precupețit nici un efort pentru a-și vedea visul cu ochii... înfrângerea Venusului, aceștia s'au arătat „negri"... la suflet. ridiculizându-i.

Venusul dacă se întrebuința serios putea face chiar scor alb.

Dela Viforul Dacia s'a remarcat... galeria, iar dela Venus individual, nimeni, jucătorii preferând un bun joc de ansamblu, acțiunilor personale.

RADU-VODA—CARAIMAN
2-15 ; 15-11

După un set în care par'că nici nu a fost pe teren, Radu-Vodă, deși numai cu cinci jucătoare, a reușit să și-l însușească pe cel secund, realizându-și astfel dorința.

La acest rezultat a contribuit în mare măsură și Caraimanul care a jucat mai slab ca oricând.

S'au remarcat dela Radu-Vodă Marutzi Bobeș și Nicki Caralulis, iar dela Caraiman Pușa Dâmboianu.

START CLUB—VIF. DACIA
15-14 ; 15-1

Numai cu patru jucătoare, Start Clubul a avut mult de lucru în primul set, când Viforul Dacia a fost foarte periculos.

In cel secund, a câștigat însă, aproape, numai din servicii.

S'au remarcat dela Start Club toate cele patru jucătoare, iar dela Ciforul Mary Popeea, Leanța Dumitrescu și Mary Crișan.

VERGU—CARAIMAN 6-5 (2-1)

Derby-ul campionatului femenin de basket-ball disputat între Vergu și Caraiman, a revenit primei la o diferență minimă, după un joc disputat la maximum și foarte dur.

Rezultatul este normal, Vergu fiind mai eficace.

Este drept că echipa Caraimanului știe mai mult basket, dar eri nu a putut să-și facă jocul, Vergu marcându-și bine adversarele în apărare și atacând cu toată echipa.

Cele mai bune dela Vergu au fost: Adina Popescu, Marga Marinescu și Rodica Niculescu, iar dela Caraiman Dorina Josephovici și Nina Arpsehofen.

O.C.B.—AURORA 15-14 ; 15-13

Cel mai frumos joc al dimineții a fost acela dintre O. C. B. și Aurora.

Cu un joc tehnic până în cele mai mici amănunte, ambele echipe au jucat cu mult suflet pentru obținerea victoriei.

O.C.B.-eul a reușit să și-o însușească.

La O.C.B., toți au jucat la fel de bine.

VERGU—MACABI 15-2 ; 15-5

Cu tot efortul depus în matchul de basket, Vergu a avut destulă energie pentru a dispune confortabil de Macabi, care a reușit să nu arate nimic bun.

S'a remarcat Maia Dănău.

HAI-HAI—MONITORUL OFICIAL 15-7 ; 15-3

Numai cu patru jucătoare, Hai-Haiul a trebuit să înfrunte riscul unei conduceri cu 0-7 din partea Monitorului.

Dar când și-a revenit, a arătat adevărata valoare.

Toate cele patru jucătoare „corai" au jucat la fel de bine.

La Monitorul s'a remarcat elanul jucătorilor.

DELAVRANCEA—AURORA
6-5 (0-2)

Cea mai mare surpriză a zilei a constituit-o victoria Delavrancei asupra Aurorei, marea favorită a campionatului femenin de basket.

După un joc extrem de disputat și după un „time" în care Aurora conduce cu un singur „coș", Delavrancea cu un „pic" de noroc și cu mult elan, reușește să câștige la o diferență minimă.

Cele mai bune au fost dela învingătoare Lenny Tomescu și Micșunica Georgescu, iar dela Aurora Bertha Moscovici și Sofia Ungureanu.

C. F. R.—RADU-VODA
15-12 ; 14-15

Cu o echipă „pestriță" C. F. R.-ul a reușit să se comporte mulțumitor, dar a făcut greșeli enorme la ultimile mingii ale setului al doilea pe care l-a pierdut, deși a avut set-ball la 10 și apoi pe rând la 12 și 13.

Cei mai buni au fost Leon Teodorescu și Francisc Marinescu dela C.F.R., iar dela Radu Vodă Papinian.

SP. STUDENȚESC—BONAPARTE 8-8 (4-4)

Ultimul match de basket-ball femenin al zilei s'a soldat cu un draw, care a lămurit astfel lupta aprigă ce s'a dat între aceste echipe.

Rezultatul este normal și oglindește perfect raportul de forțe dintre adversare.

Despre joc putem spune că a fost foarte spectaculos, fiind aprig disputat dela primul până la ultimul minut al partidei.

Cele mai bune au fost Sanda Miclescu, Tica Tatovici și Anny Agapie dela Bonaparte, iar dela Sportul Studențesc, Jenny Dumitrescu și Florica Iovănescu.

VERGU—BONAPARTE
15-10 ; 15-8.

Un joc cu multă ardoare a fost cel dintre Vergu și Bonaparte.

Datorită eficacității mai mari a trăgătorilor, Vergu a reușit să-și adjudece victoria.

Au jucat bine „domnii" advocat Bădescu și Ferry Covaci dela Vergu, Tipărescu și Ionescu Siești dela Bonaparte.

STUDENȚII EGIPTENI AU TERMINAT LA EGALITATE CU V.S.C., 22-22 (5-14)

Partida internațională de basket-ball dintre studenții facultății de drept din Cairo și V.S.C. așteptată cu mult interes de spectatori, a întrecut așteptările.

Cauza au fost „africanii" cari, de data aceasta, odihniți, au jucat foarte bine.

Dar și de data aceasta au întrebuințat jocul defectuos cu passe înalte, ceeace a constituit un handicap pentru ei.

Rezultatul obținut este totuși mulțumitor.

V.S.C.-eul, cu mici scăderi, a jucat totuș bine.

Oaspeții au practicat acelaș joc „fair" ca și în matchul cu Sportul Studențesc.

CUM A DECURS JOCUL

Jocul începe în nota de superioritate a V.S.C.-eului, care ia un avantaj destul de mare. Conducând, după primul „time" cu 9 puncte (14-5).

După pauză însă, un faul și două coșuri marcate într'un minut de oaspeți, echilibrează jocul.

Nu trece mult și egiptenii reduc handicapul și chiar egalează.

In această situație, jocul ține mai mult timp, dar tot oaspeții sunt cei cari marchează, conducând cu 2 puncte, apoi cu trei și din nou cu unul singur.

Un faul marcat de V. S. C. în ultimele secunde, face însă ca matchul să se termine la egalitate.

Echipele au jucat în următoarele formații:

CAIRO: Goani, Badr, Adieb, Kamal, Mandouh.

V. S. C.: Popescu, Ionescu, Brătan, Sultănescu, Prunescu, Ștefănescu, Poenaru.

VIITORUL—INAINTE 15-6; 15-9

Ultimul match al zilei a fost disputat de Viitorul, în compania echipei gazde.

Un joc frumos și spectaculos. Rezultatul acestei întâlniri, care a revenit pe drept „lăzăriștilor" nu constitue o surpriză deoarece-aceștia au avut „trăgătorii" în formă.

Remarcăm pe Ganea, Teodorescu și Georgescu dela Viitorul, iar dela Inainte pe Mișu Angelescu.

— gh. epuran —

Nouii arbitri de volley și basket

Iată rezultatul primului examen al arbitrilor.

Comisia examinatorie a fost compusă din d-nii: Fr. Marinescu, Theo Augustide și Aramo Udenio.

Iată rezultatele:

VOLLEY - BALL
ADMIȘI LA CATEGORIA I-a. FARA PRACTICA
Avachian Grigore, Bădescu Aurel, Cezar Iosif, Covaci Ferry, Iatropol D. și Mărgineanu Eugen.
ADMIȘI LA CATEGORIA II-a. FARA PRACTICA
Bavarovski Boris, Berman Harry, Binder Michel, Bucur Constantin, Dongos Andrei, Florian Raymond, Ionescu Romulus, Iordăchescu Aurel, Scorțeanu Cornel, Tury Virgil.

ADMIȘI LA CATEGORIA II-a, INSA NUMAI DUPA EXAMENUL PRACTIC
Dobrescu Dumitru, Mera Vasile, Scopilide Petre și Vasile Gheorghe.

AU FOST RESPINȘI
Bratu Emil, Donos Elena, Florescu Gheorghe și Savopol Radu.

SPECTACOLE

Teatre

OPERA: Lucia de Lamermoor.
TEATRUL NAȚIONAL: Duduca Sevastița.
TEATRUL STUDIO: Actrița.
TEATRUL COMOEDIA: Visul unei nopți de iarnă.
TEATRUL LIBER (sub Comoedia): Zile senine.
TEATRUL REGINA MARIA: Ratații.
TEATRUL MODERN: Păzește-mi nevasta.
LIGA CULTURALĂ: Stafia.
ALHAMBRA: Alhambravo!
SAVOY: Tănase Istanbul.
TEATRUL „MUNCA ȘI VOE BUNA": Cămila trece prin urechile acului.

Cinematografe

ARO: Ramuntcho (Fiul păcatului), jurnal Fox și completare.
CARLTON: „Colivia de aur, jurnal și complectare.
CAPITOL: Oameni care înfruntă moartea, jurnal Metro și O. N. C.
SCALA: „Jurnalul unei împărătese", jurnal Paramount.
SELECT: In vâltoarea valsului.
TRIANON: Flăcări la orizont și jurnal Paramount.
A.R.P.A.: „Ultima Baricadă" jurnal și completare.
FEMINA: Ultimatum.
REGAL: Gibraltar și jurnal Paramount.
PALAS BULEVARD: „Oameni și fiare" și completare.
BIZANTIN: Inchisoare fără gratii, Ședința secretă și artiști
ROXY: Oameni care înfruntă moartea, jurnal Metro și O. N. C.
ELYSEE: 5 milioane caută un moștenitor.
FORUM: Rapsodia diabolică și Intre două femei.
CORSO: Diavolii aerului, jurnal și completare.
AIDA: Suflete în ceață și Arme pentru China.
AMERICAN: Trei fetițe dulci și Cântecul dimineții.
ATENEUL TEI: Șeicul și Rosalie.
BARCELONA: O crimă pe ring, Tu și eu și artiști.
CARMEN: A doua lună nde miere și Spaima Indienilor.
COTROCENI: Sfidătorii aerului și Stan și Bran alpiniști.
DICHIU: Stela Dallas, Leopardul Suzanei și Jurnal.
DACIA: Dragoste cu năbădăi și Tigrul din Arizona.
DIANA: Răzbunarea Zeului Siva. Frații Ritz șomeuri și artiști.
DOINA: Mormântul lui Ghinghis-han și Prințesa Patinajului.
EDISON: Pentru d-voastră doamnă și Fantoma din Rio Grande.
FLORIDA: Magda și Orientul în flăcări.
FRANKLIN: Neapole sub sărutul focului și Insula ocnașilor.
IZBANDA: De-ași fi rege și Răzbunare mexicană.
ILEANA: Katia, Bill Gazon.
LIZEANU: 100 de băieți și o fată și Diligența însângerată.
LOLICA: Oameni în lanțuri, Polițistul invizibil învingător și Banda veselă în vacanță.
LIA: Aventurile lui Marco Polo și Atenție d-le profesor.
LUCIFER: Bătălia aurului și Nebuniile tinereții.
MARCONI: Trei fetițe dulci, Șase ore de trăit, Jurnal și artiști.
MARNA: Frou-Frou, Jocheul Rosu și artiști.
MILANO: Amanda și Focul din Chicago.
MODEL: Evadatul 320 și Farmecul Boemiei.
NISSA: Robin Hood și Cântecul Priveghetorii.
NERO: Senorita și Alarmă în noapte.
NONI: Corsarul și Aventurile lui Arsene Lupin.
GLORIA: Crima Nataliei Roguin și Nopți Andaluziene.
OMNIA: Revista Revistelor și Alaska.
ODEON: De-ași fi rege și Oameni fără nume.
PARIS: Omul cu masca (Mascatul).
PACHE: O fetiță delicioasă și Submarinul D. 1.
PAX: Oameni în lanțuri, Doctor Socrates și Completare.
RAHOVA: Trei fetițe dulci și Vreau să mă mărit.
RIALTO: Robin Hood și Nostalgie.
SPLENDID: De-ași fi rege și Atențiune d-le profesor.
REX: Atlantis, operă complectă.
TRIUMF: Focul din Chicago și D-ra vedetă.
TOMIS: Strada Iubirii (Champs Elysee) și Dincolo de civilizație.
UNIC: Aventurile lui Marco Polo și Inchisoare fără gratii.
VOLTA BUZEȘTI: Vacanța, Spune-mi cine ești și Revistă.
VOLGA: Alaska și Adevărul îndrăcit.
VENUS: Alarmă în India și Heidi fetița munților.

FOOT-BALL

Propunem şi noi ceva pentru 5 Februarie...

Este ştiut că rivalitatea dintre grupările divizionare nu rămâne numai în spaţiul celor nouăzeci de minute de joc.

Afirmaţia nu are poate toate cele o sută de procente adevărate dar nu poate contesta nimeni că lupta dintre cluburile divizionare există şi în afara terenului de sport.

Ceia ce nu-i recomandabil, fireşte. Sportul, ca întrecere, ca luptă, nu trebue să depăşească stadionul. Dar, realitatea nu poate fi corectată decât printr'o conlucrare armonioasă a factorilor, cari determină acest aspect al realităţii.

Şi spre această colaborare armonică s'a făcut un pas foarte mare.

La 5 Februarie reprezentanţii cluburilor divizionare se întrunesc pentru a creea noui condiţii destinelor footballului românesc.

Această încercare de apropiere — care are toate aparenţele sinceităţii — face din 5 Februarie un moment de foarte mare importanţă.

Pe ordinea de zi a discuţiilor figurează puncte interesante. Situaţia cluburilor faţă de federaţie, rostul ideologic al acesteia, simplificarea unui aparat administrativ, cu puternice tendinţe spre pedantism nefast şi inutil, iată câteva din problemele, ce vor fi discutate în şedinţa dela 5 Februarie.

Toată lumea va fi de acord că ele sunt importante şi soluţionarea lor poate avea o influenţă covârşitoare în desvoltarea simetrică a footballului românesc.

Pentrucă aceia, cari se vor întâlni la 5 Februarie, sunt oameni competenţi şi cunosc nevoile reale ale cluburilor noastre, ca unii ce se lovesc în fiecare zi de ele.

Mărturisim că am fi voit să aşteptăm ca hotărîrile luate să fie cunoscute.

Preferăm genul discuţiilor pe lucruri definitive. Şi părerea noastră ar fi fost spusă cu sinceritate şi fără ocol.

Renunţăm la hotărîrea aceasta pentrucă din ordinea de zi a discuţiilor dela 5 Februarie lipseşte un punct, care ni se pare foarte important pentru desvoltarea fericită a footballului nostru.

S'a recunoscut că popularitatea jocului de football constă în forţa lui de a captiva pe aceia cari îl cunosc.

Dar pentruca footballul să fie cunoscut este neapărată nevoe ca el să fie jucat.

Toţi aceia, cari pot iubi footballul, pot deveni jucători şi pe urmă spectatori, ei trebue să aibă unde juca football.

Câţi mai mulţi jucători de football! Iată lozinca momentului căci progresul footballului nostru depinde în cea mai mare măsură de numărul jucătorilor.

In faţa unor cadre vaste, posibilităţile de selecţie sunt mai uşoare. Dacă vom avea foarte mulţi jucători de football, cei mediocri nu vor mai putea promova în planurile superioare.

Publicul nu va avea de îndurat martiriul exhibiţiilor unor oameni neformaţi sau lipsiţi de talent.

El va continua să iubească jocul acesta magnific, din ce în ce mai mult, pentrucă selecţionarea elementelor va fi făcută mai sever şi în faţa lui nu vor mai apare decât jucători de valoare, cari vor juca un football frumos.

Perspectivele acestea nu se pot împlini decât prin realizarea a cât mai multe terenuri de football.

Nu e vorba aici de stadioane cu tribune circulare din beton armat sau lemn.

Acestea sunt un cadru de sărbătoare, nu de pregătire.

Ceia ce lipseşte footballului nostru sunt terenurile de antrenament şi acelea unde pot juca cluburile mici şi chiar începătorii neînregimentaţi încă în cluburi.

Se va răspunde că în ţările, cu vastă mişcare footballistică, cluburile mici activează la umbra marilor grupări proprietare de terenuri şi stadioane.

Lucrul poate fi perfect adevărat. El nu se poate aplica însă la noi.

Marile noastre grupări n'au stadioane iar cele cari au, nu posedă terenuri de antrenament.

Cele câteva terenuri de football, cari pot adăposti un match de importanţă mai mare, se pot număra pe degete şi mai ales trebuesc menajate cât mai mult posibil.

Footballul nostru are nevoe de terenuri „salubre". Un teren, care să aibă câteva vestiare, câteva duşuri şi posibilitatea de a fi stropit pentruca îndrăgostiţii de football să nu fie candidaţi la tuberculoză.

Este atât de importantă această realizare! Şi această importanţă este atât de uşor sesizabilă!

Cine nu-şi dă seama că acela, care a dat odată cu piciorul în mingia de football, rămâne legat pentru totdeauna de acest joc extraordinar?

Cei tineri trebue să joace football pentrucă numai astfel jocul acesta poate atinge la noi standardul atins în alte ţări.

Dar trebue să aibă condiţii sănătoase şi loc unde să-l joace. (Repetiţia aceasta este neapărat necesară).

Footballul este unul din cele mai importante mijloace de propagandă naţională. De acest adevăr oamenii au început să se convingă şi convingerea se întăreşte pe zi ce trece.

Oamenii, cari trăesc în mediul technic al marilor grupări de football, au pretins pentru aceasta ajutorui statului.

Poate acest ajutor ar fi preferabil sub formă de fonduri... imediate.

Pentru footballul românesc ajutorul statului român ar trebui să se manifeste sub forma construirii acestor terenuri.

Tot ce poate rula poate dispare. Ceia ce se construeşte din zid şi fier rămâne şi poate fi folosit.

Petre Steinbach

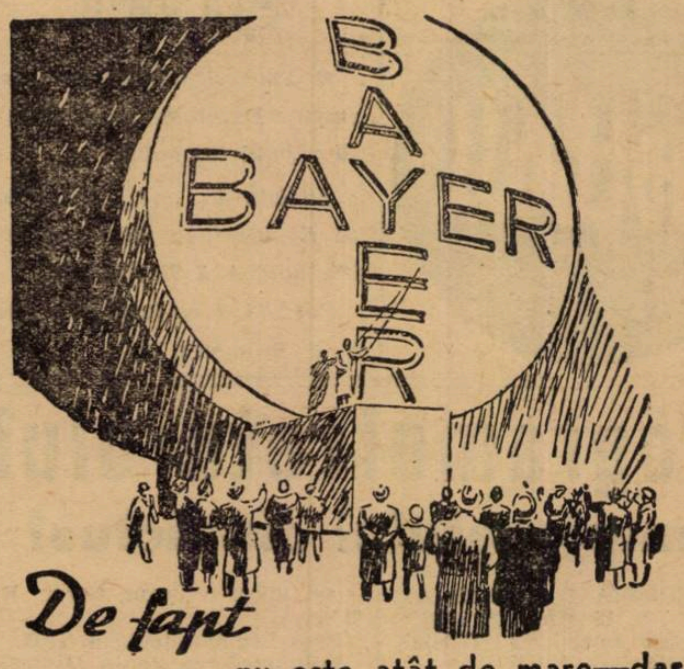

De fapt
nu este atât de mare—dar
atât de vizibil poartă fiecare tabletă Aspirin Crucea Bayer, semnul neîndoios al purităţii.
ASPIRIN
VERITABIL NUMAI CU CRUCEA »Bayer«

La antrenamentul de ieri

Venus a încercat o nouă linie de atac

Inovaţia: aripa Petea—Humis

Antrenamentul de ieri al Venusului, de pe arena S. T. B., a atras mai mulţi spectatori decât asistă, în mod obicinuit la unul din matchurile districtuale, cari se dispută pe acest teren. „Spectatorii" au plecat, desigur desamăgiţi, căci negrii s'au ferit de spectacol. Antrenamentul a constatat numai în shoturi la poartă.

DAVID ŞI FIERARU AU LIPSIT

Portarul Venusului n'a luat parte la antrenament nefiind deplin restabilit în urma accidentului suferit la sky. A mai lipsit Fieraru, care se pregăteşte în vederea campionatelor mondiale de patinaj figuri.

Prezenţi au fost: Iordăchescu, Sfera, Albu, Ionescu Crum, Negrescu, Beffa, Bărbulescu, Gain, Colea Vâlcov, Iordache, Orza, Ploeşteanu, Bodola, Humis, Petea Vâlcov, Ene şi Gruin.

ANTRENAMENTUL

...A început printr'un tur al terenului făcut repede, după care băeţii şi-au împărţit cele 10 baloane.

La o poartă — apărată de Iordăchescu — Iordache, Petea, Ene, Ploeşteanu şi Gruin, la cealaltă: Orza, Bodola şi Humis.

In centru, Sfera, Albu, Ionescu Crum şi Negrescu — cei patru fundaşi — s'au antrenat pentru lovituri lungi.

Mijlocaşii Gain, Beffa, Bărbulescu şi Colea au alcătuit şi ei un careu antrenându-se în comun.

INAINTAREA CONTRA APARARII

După acum antrenorul Ianosi a alcătuit echipa astfel:

Iordăchescu — Sfera, Albu — Colea, Gain, Beffa — Orza, Ploeşteanu, Bodola, Petea, Humis, al cărei atac l-a pus să joace împotriva apărării. S'a jucat circa un sfert de oră, după care toţi jucătorii au mai făcut un tur al terenului şi cu asta antrenamentul s'a terminat.

DOUA ORE..

... a durat întreg antrenamentul şi a fost extrem de sever.

S'a insistat asupra controlului balonului, technica fiind oarecum neglijată. Este timp destul şi pentru ea până la începerea campionatului.

Antrenamentul feroviar:

„papagalul" lui Rafinsky şi eficacitatea lui Wetzer II

Antrenamentele feroviare nu sunt deloc însufleţite.

Cauza nu trebue căutată în melancolia jucătorilor feroviari ci numai în faptul că „orientalii" nu au voe să facă antrenament.

Antrenamentele Rapidului sunt făcute cu efectiv redus şi de aceea gălăgia specifică antrenamentelor rapidiste nu e atât de... puternică.

CONDIŢIE FIZICA

Antrenamentul a început precis la ora anunţată: 3.30 după amiazi.

S'au făcut în prima parte a antrenamentului exerciţii de condiţie fizică: gimnastică uşoară, sprinturi scurte şi sărituri la coardă.

Totul a fost executat cu precizie şi foarte multă bunăvoinţă.

Există acum la Rapid un surprinzător spirit de disciplină.

RAFINSKY N'ARE NICI UN PAPAGAL

Scena se petrece într'o pauză spre sfârşitul antrenamentului de condiţie fizică.

Feroviarii vor să joace football şi se tem că Auer va mărgini antrenamentul numai la condiţie fizică.

— „Rafinsky, dă-i tu un... papagal lui Rici ca să ne dea mingia".

In bună traducere românească rugămintea făcută de Bogdan înseamnă simplu: Rafinsky convinge-l tu pe Rici să ne dea mingia.

— „I-aşi da Bogdane dar n'am nici unul", răspunde candid Rafinsky, care s'a mirat mult după aceea de râsul formidabil al băeţilor.

LA DOUĂ... „PORTIŢE"

Se pare că Auer este înduplecat şi fără... papagalul lui Rafinsky, căci scoate mingia şi face „alegerea".

Se joacă la două... „portiţe".

Diminutivul este justificat pentrucă se joacă dealatul terenului iar cele două porţi sunt mai mici decât cel e reglementare.

La... „fluerul domnului Auer" s'au aliniat următoarele echipe:

A: Negru ((în civil), Wetzer II, Sava, Fănescu, Chivulescu, Georgescu, Rafinsky, Cuedan.

B. Sebe (tot în „civil") Petrică Rădulescu, Vintilă, Bogdan, Roşculeţ, Iordache, Ivanciu, Dan Gavrilescu.

EFICACITATEA LUI WETZER II SE ANUNŢA DE PE ACUM...

Matchul a durat exact o jumătate de oră. S'au jucat două reprize de câte un sfert de oră.

Rezultatul: 2—2 (1—1).

Pentru A au marcat Fănescu şi Cuedan iar pentru B, Roşculeţ şi Wetzer, în propria-i poartă.

Eficacitatea masivului fundaş se anunţă... excepţională.

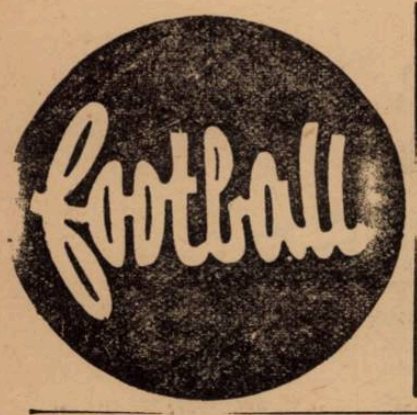

Ştiri

● *Sportul studenţesc va susţine Duminică după amiază primul joc public.*

Adversarul universitarilor va fi puternica formaţie districtuală A. S. Distribuţia.

Partida se va juca pe arena S. T. B. la ora 15.

Programul returului
campionatului districtual

CATEGORIA I-a SERIA A

ZIUA I-a, 12 MARTIE 1939
Industria Iutei-Mon. Oficial, teren Iuta.
Titanii-Gloria, teren Titanii.
S. E. T.-S. T. B., teren S. T. B.
Metaloglobus-Vif. Dacia, teren Macabi.
Olimpia-Socec Lafayette, teren A. C. S. A.

ZIUA II-a, 19 MARTIE 1939
Olimpia-Ind Iutei, teren A. C. S. A.
Socec Lafayette-Metaloglobus, teren Stadion.
Vif. Dacia-S. E. T., teren Velodrom.
S. T. B.-Titanii, teren S. T. B.
Gloria-Mon. Oficial. teren Militari.

ZIUA III-a. 26 MARTIE 1939
Ind. Iutei-Gloria, teren Iuta.
Mon. Oficial-S. T. B., teren A. C. S. A.
Titanii-Vif. Dacia, teren Titanii.
S. E. T.-Socec Lafayette, teren S. T. B.
Metaloglobus-Olimpia, teren Macabi.

ZIUA IV-a, 2 APRILIE 1939
Metaloglobus-Ind. Iutei. teren Macabi.
Olimpia-S.E.T., teren A.C.S.A.
Socec Lafayette-Titanii, teren Stadion.
Vif. Dacia-Mon. Oficial. teren Velodrom.
S. T. B.-Gloria, teren Macabi.

ZIUA V-a, 16 APRILIE 1939
Ind. Iutei-S. T. B., teren Iuta.
Gloria-Vif. Dacia. teren Militari.
Mon. Oficial-Socec Lafayette, teren A. C. S. A.
Titanii-Olimpia, teren Titanii.
S. E. T.-Metaloglobus. teren S. T. B.

ZIUA VI-a, 23 APRILIE 1939
S.E.T.-Ind. Iutei, teren S.T.B.
Metaloglobus-Titanii. teren Macabi.
Olimpia-Mon. Oficial. teren A. C. S. A.
Socec Lafayette-Gloria. teren Stadion.
Vif. Dacia-S. T. B., teren Velodrom.

ZIUA VII-a, 30 APRILIE 1939
Ind. Iutei-Vif. Dacia. teren Iuta.
S. T. B.-Socec Lafayette, teren S. T. B.
Gloria-Olimpia, teren Militari.
Titanii-S. E. T., teren Titanii.
Mon. Oficial-Metaloglobus. teren A. C. S. A.

ZIUA VIII-a, 7 MAI 1939
Titanii-Ind. Iutei. teren Titanii.
S. E. T.-Mon. Oficial. teren S. T. B.
Gloria-Metaloglobus. teren Militari.
Olimpia-S. T. B., teren S.T.B.
Socec Lafayette - Vif. Dacia, teren Stadion.

ZIUA IX-a, 14 MAI 1939
Ind. Iutei-Socec Lafayette, teren Iuta.
Vif. Dacia-Olimpia, teren Velodrom.
S. T. B.-Metaloglobus. teren S. T. B.
Gloria-S. E. T., teren Militari.
Mon. Oficial-Titanii, teren A.C.S.A.

SERIA B

ZIUA I-a, 12 MARTIE 1939
Lupeasca-Adesgo, teren Turda
Av. Sportiv-Ascam, teren B. T. M. T.
Ager-Leonida, teren S. T. B.
Militari-Vergu, teren Militari.
A.C.S.A.-Pebe, teren A.C.S.A.

ZIUA II-a. 19 MARTIE 1939
A. C. S. A.-Lupeasca, teren A. C. S. A.
Pebe-Militari, teren B.T.M.T.
Vergu-Ager, teren Titanii.
Leonida-Av. Sportiv, teren S. T. B.
Ascam-Adesgo, teren Belvedere.

ZIUA III-a, 26 MARTIE 1939
Lupeasca-Ascam, teren Turda.
Adesgo-Leonida, teren A.C.S.A.
Av. Sportiv-Vergu, teren B. T. M. T.
Ager-Pebe. teren S. T. B.
Militari-A.C. S. A., teren Militari.

ZIUA IV-a, 2 APRILIE 1939
Militari-Lupeasca, teren Militari.
A.C.S.A.-Ager, teren A.C.S.A.
Pebe-Av. Sportiv, teren B. T. M. T.
Vergu-Adesgo, teren Titanii.
Leonida-Ascam, teren S. T. B.

ZIUA V-a, 16 APRILIE 1939
Lupeasca - Leonida, teren Turda.
Ascam-Vergu, teren Belvedere
Adesgo-Pebe, teren A.C.S.A.
Av. Sportiv-A. C. S. A., teren B. T. M. T.
Ager-Militari-teren S. T. B.

ZIUA VI-a, 23 APRILIE 1939
Ager-Lupeasca, teren S. T. B.
Militari-Av. Sportiv, teren Militari.
A. C. S. A.-Adesgo, teren A. C. S. A.
Pebe-Ascam, teren B. T. M. T.

ZIUA VII-a, 30 APRILIE 1939
Lupeasca-Vergu, teren Turda.
Leonida-Pebe, teren S. T. B.
Ascam-A.C.S.A., teren Belvedere.
Adesgo-Militari, teren A.C.S.A.
Av. Sportiv-Ager, teren, B. T. M. T.

ZIUA VIII-a, 7 MAI 1939
Av. Sportiv-Lupeasca, teren B. T. M. T.
Ager-Adesgo, teren S. T. B.
Militari-Ascam, teren Militari.
A. C. S. A.-Leonida, teren A. C. S. A.
Pebe-Vergu, teren B. T. M. T.

ZIUA IX-a, 14 MAI 1939
Lupeasca-Pebe, teren Turda.
Vergu-A. C. S. A., teren Titanii.
Leonida-Militari, teren S.T.B.
Ascam-Ager, teren Belvedere.
Adesgo-Av. Sportiv, teren A. C. S. A.

Districtul de foot-ball Bucureşti

COMUNICAT

Se aduce la cunoştinţa generală grupărilor aparţinând districtului Bucureşti că programul campionatului 1938-1939 (turul secund) a fost întocmit şi se va comunica celor interesaţi Luni, 6 Februarie a. c., între orele 18—20.

Cu această ocaziune se vor stabili în amănunt terenurile de joc şi orele jocurilor, aşa încât domnii delegaţi de grupări sunt cu insistentă rugaţi a nu absenta.

In caz de lipsă, amănuntele vor fi fixate prin simpla apreciere a comisiunei şi nu vor mai fi modificate sub nici un motiv.

JUVENTUS
a făcut ieri primul antrenament pe noul său teren de la Mogoşoaia
O „ceremonie" emoţionantă: despărţirea de Braun şi „instalarea" lui Korony

Pe un soare primăvăratec, juventiştii, contrar obiceiului, au venit la cabană cu o jumătate de oră mai devreme.

Probabil, pentru a mulţumi pe noul antrenor, *Korony*. In afară de jucătorii convocaţi, au ţinut să fie prezenţi şi mai mulţi conducători, între cari d. Ing. Cezar Popescu, preşedintele clubului d-nii av. Sever Alexandrescu, căpitan Herter, Dem. Danielopol, etc.

DESPARŢIREA DE BRAUN

Atmosfera, de astă dată, a fost într'adevăr camaraderească.

Cauza : scurtul discurs pe care d. ing. Cezar Popescu l-a rostit cu ocazia plecării lui Braun din clubul Juventus şi instalarea noului antrenor Iosif Korony.

„Domnilor, a început d. preşedinte, Braun, fostul d-voastră antrenor se va despărţi de noi, eu însă, îi aduc multe mulţumiri şi cred că va rămâne mult timp cu sufletul printre noi. Am dat însărcinarea de antrenor, colegului vostru Korony. Cred că este în interesul clubului cât şi al vostru de a-l asculta, de a-i urma sfaturile, mai ales că atât ca om cât şi ca jucător, este de mare valoare.

Un nou spirit trebuie să fie introdus în clubul nostru. Vă doresc sănătate şi să aveţi dorinţa de a ridica clubul la un nivel cât mai sus".

Apoi strânge mâna lui Braun, care este foarte emoţionat.

CU MAŞINILE SPRE ŞOSEA

Intr'o disciplină exemplară jucătorii se urcă în maşinile cari peste 15 minute îi vor lăsa la Mogoşoaia, unde se află noul tere nal roş-albaştrilor.

Urmează echiparea şi antrenamentul începe sub conducerea lui Korony. Se fac obişnuitele tururi, exerciţii de educaţie fizică, sprinturi în forţă apoi se formează două echipe A şi B.

FORMAŢIILE

A. — Sadowscky, Cotruţă, Dragomirescu. Petrescu, Dimitriu, Brandabura. Schira, Oană, Zăinescu, Palmer şi Naciu.

B. — Endreffi, Drăgulescu, Tătar, Georgescu, Porojan, Constantinescu, Negrescu, Popescu, Sony Niculescu, Drăgan şi Predescu.

Dela A. lipseşte Prasller care n'a sosit încă din concediu, Micu, despre care nu se ştie nimic până acum şi Dunăreanu care n'a reluat încă antrenamentul.

SONY ŞI-A REGASIT... DRIBLINGUL

Din cauza terenului desfundat se joacă foarte greu, aşa că antrenamentul la două porţi n'a durat decât 30 minute.

Echipa secundă — „ruperea" — joacă în careul „technicienilor" — graţie lui Sony Niculescu, care deschide regulat aripile şi driblează enorm.

Rezultatul se vede imediat, căci dintr'o centrare a lui Negrescu, Sony reia cu capul marcând primul goal pe proaspătul teren juventist.

După 3 minute de joc, Zăinescu, printr'o lovitură de cap, trimete lui Palmer, care dela 16 m., printr'un shoat

Tot Palmer, după câteva puternic, egalează.

minute, marchează dela 6 metri ultimul goal al reprizei şi antrenamentului.

CINE S'A REMARCAT...

Deşi abia la al doilea antrenament majoritatea jucătorilor deţin o formă acceptabilă. Mai târziu însă, când antrenorul Korony va lucra serios cu fiecare jucător, iar conducerea se va ocupa mai mult cu situaţia morală a acestora, nimic nu va sta în calea victoriilor juventiste.

Mai ales că se ştie că în fiecare primăvară. Juventus a urcat întotdeauna în clasament cu 3-4 locuri.

Individual, remarcăm pe Dragomirescu, Brandabura, Schira, Zăinescu, Sony Niculescu şi Palmer care-şi păstrează acelaş shoot periculos.

In matchul cu S. T. B.,
Venus va încerca toţi jucătorii susceptibili de a figura în prima echipă

Duminică dimineaţa la ora 11.30 Venus va juca un match amical cu S.T.B., pe arena din şoseaua Ştefan cel Mare Matchul fusese fixat, iniţial, pentru aceeaşi zi dar după amiază, la ora 15.

Conducerea negrilor a socotit însă că dimineaţa este vremea mai caldă şi apoi, va fi ultima Duminică în care jucătorii „vor mai avea liber" după amiază.

LOTUL VENUSULUI

Negrii vor întrebuinţa în acest match toţi jucătorii susceptibili să joace în prima garnitură. Unii tot matchul, alţii numai o repriză dar antrenorul ţine în orice caz să-i vadă la lucru pe toţi.

Sp. Studenţesc
joacă Duminică cu
A. S. Distribuţia

In cadrul programului de pregătire în vederea returului divizionar, Sportul Studenţesc va susţine Duminică primul match amical.

Anume, studenţii vor întâlni la ora 3 după amiază pe terenul S. T. B. pe A. S. Distribuţia, merituoasa grupare dela categoria III-a.

Trei absenţi, fond, gimnastică
şi 2-0 cu Monitorul Oficial
iată bilanţul antrenamentului de eri al Sportului Studenţesc

Toate divizionarele A din Capitală s'au antrenat eri şi normal, nici Sportul Studenţesc nu putea să lipsească de la apel.

Universitarii au avut şi ei o şedinţă de pregătire eri după amiază pe arena A. C. S. A. de pe şoseaua Olteniţei.

TREI ABSENŢI

Căpitanul echipei, Duce, al cărui concediu a expirat ieri, nu a luat parte la antrenament.

Au mai lipsit Mişu Constantinescu şi Mihăilescu. Acesta din urmă se află la Călăraşi de unde este originar.

Au fost prezenţi următorii jucători : Ghenea, Andreescu, Bădulescu, Tache, Grecu, Mitan, Drăgan, Schulder, Voicu, Marinescu, Ştefănescu şi Gică Popescu.

FOND ŞI GIMNASTICA

Cum se procedează de obiceiu şi antrenamentul Sportului Studenţesc a început cu câteva ture ; dar pe teren desfundat şi băeţii au trebuit să se pună serios la contribuţie pentru a nu se expune la observaţii din partea lui Dobo.

După aceea s'au făcut exerciţii gimnastice pentru respiraţie.

CU BALONUL

Apoi, Dobo a început să se ocupe de fiecare compartiment în parte : fundaşii au fost antrenaţi separat, mijlocaşii şi atacanţii la fel.

S'a insistat în special asupra mijlocaşilor şi a perfecţionării jocului lor de cap.

Odată terminată şi această parte a programului, Dobo a obligat băeţii ca doi câte doi să facă passe în lungul terenului.

UN MATCH DE... 20 MINUTE

In continuare Sportul Studenţesc a jucat un match de 20 minute cu Monitorul Oficial.

Victoria a revenit studenţilor cu scorul de 2—0 prin punctele marcate de Voicu şi Drăgan.

Echipa aliniată a fost următoarea : Ghenea-Andreescu, Bădulescu-Tache, Constantinescu-Grecu, Mitan-Schulder, Voicu, Drăgan (Marinescu), Ştefănescu, Gică Popescu.

BAE ŞI MASAJ

Cu acest match antrenamentul a fost socotit terminat şi toţi băeţii au trecut la bae şi masaj. După ce le-au „trecut" şi pe acestea jucătorii s'au îndreptat spre oraş. Au mai făcut un popas la sala „Inainte" unde ca un fel de prelungire a antrenamentului au luat o porţie de volley-ball.

ERI LA BANEASA TRAP

Alergări spectaculoase și rezultate importante

Dublul succes al grajdului Pântecan. Admirabila performanță a lui Viziru, Cavaler în progres, Dorker s'a comportat excelent, Viitor și Amsel au câștigat reprizele premiului Alba-Iulia

Succesele societății hipice române tind către stabilizare

Reuniunea de eri s'a bucurat de o categorică reușită, datorită în largă măsură programului atractios și timpului plăcut.

Asistența a fost foarte numeroasă iar alergările zilei foarte spectaculoase au abundat în faze și au furnizat rezultate cari necesită comentariile de rigoare.

ADMIRABILA VICTORIE A LUI VIZIRU

Rezultatul zilei l-a obținut desigur Viziru. Fiul lui Jelzö a obținut o victorie de cari puțini îl credeau capabil.

Intr'adevăr, el a reușit să dispună de Antrag, dându-i 20 de metri, de Rai și Jeannine Worthy dându-le câte 60 de metri. Cu această ocaziune pensionarul d-lui dr. Pantelimon a realizat cea mai valoroasă cursă din carieră. Oricât am avea în vedere că adversarii lui au fost lipsiți de formă, victoria lui capătă o deosebită însemnătate și l-a promovat în rândurile bunilor alergători dela noi. Fischer are un merit indiscutabil la această radicală transformare.

DUBLUL SUCCES AL GRAJDULUI PÂNTECAN

Un alt fapt de seamă al reuniunei de care ne ocupăm este desigur și dublul succes al grajdului Pântecan. Pentru această formațiune au câștigat Jarwis și King Worthy.

Iapa a confirmat ultima ei performanță, adjudecându-și cu oarecare ușurință premiul Anieș. Iapa americană merge din progres în progres.

King Worthy s'a reabilitat de eșecul lui ultim, reușind o victorie de foarte bună calitate. Nu vom uita că a dispus de Guardian Girl, Margaret T. și Sam Worthy dela care primea 20, 80 și 60 de metri respectiv.

AMSEL ȘI VIITOR

Reprizele premiului Alba Iulia au revenit lui Viitor și iepei Amsel. Viitor la largul lui pe terenul moale a marcat o valoare care trebue reținută.

Amsel, și ea, a concurat bine.

DORA ȘI CAVALER IN PROGRES

Doi cai tineri, Dorka și Cavaler au reușit noui progrese. Evident, mai principală este victoria pensionarei lu. Grunwald.

Fiica lui Ostap după victoria de eri a trecut în rândurile vedetelor generației. A impresionat în special finischul ei.

A mai câștigat Bruma II, actualmente în mare formă.

ȘTIRI

● **D. I. MATAK, vice-președintele societății hipice române a plecat în străinătate.**

ERI LA BANEASA-TRAP

Mura II a fost distanțată în parcursul premiului Abisinia pentru galopuri repetate.

● BAKARA, mânz din Narciss și Balerina aparține d-lui Ion Paugheant.

● HARON va face monta în acest an. Va bate patru sau cinci iepe. La monta excelentului fiu al lui H. P. a fost înscrisă Edith.

● LUȚA a fost retrasă din antrenament

Rezultatul și descrierea alergărilor

55. Premiul ANDALUZIA — Condiție (1/2)
(14,27) 9000, 2300, 1000, 700 lei

25	**Dorka**	1	2260	3.32²	1'33⁹	Grünwald	56	49
50	**Adda Worthy**	2	2180	32⁴	37⁴	Corol	19	21
48	**Hollo**	3	2160	33⁸	39	Fischer	72	64
53	**Sorana**	3	2100	36²	43	V. A-sky	45	32
54	**Ghimp**		2180	38	40	Slobozenco	78	65

DORKA (Ostap și Diva) aparține Grajdului Admü și este antrenată de L. Grünwald.

Cotele: Tribună 55; 19, 13. Peluză 49; 16, 12.

Sorana se menține în frunte, urmată de Hollo pe întinsul primului tur. La eșirea din cel de-al treilea ocol, Hollo depășește pe Sorana și trece în frunte, urmată de Adda Worthy, în timp ce Dorka își ameliorează treptat situația. Pe ultimii 600 de metri, Hollo galopează și Adda Worthy trece la conducere. In linia dreaptă este atacată de Dorka, și în apropierea sosirei aceasta obține avantajul. La distanță, Hollo ocupă locul al treilea precedând pe Sorana.

56. Premiul ABISINIA — Handicap
(14,58) 6000, 2000, 1000, 500 lei

48	**Cavaler**	1	1740	2.57⁹	1.42²	N. Ionescu	59	8
48	**Fudul**	2	1720	58⁴	43⁶	Slobozenco	403	400
53	**Beţiv**	3	1760	58⁵	41⁴	Fischer	63	48
48	**Diadia Lul**	4	1740	59⁶	43²	Szabo	1095	788
53	**Zenit**		1660	59⁸	42²	V. A-sky	32	31
53	**Pan Worthy**		1700	59⁹	45⁸	Borisiac	27	26
53	**Luna**		1700	3.02⁵	47⁴	Tassopol	144	87
43	**Tais**		1780	02⁸	42⁷	Pavlic	172	80
43	**Dudu Gordon**		1740	03⁶	45⁵	Gaidaev	166	123
43	**Lancia**		1740	16⁶	53	I. Russu	2556	1600
54	**Mura II**		1760	03	44	C. Dumitrescu	402	344¹

¹) Dist. loc 9 pentru galopuri repetate

CAVALER (Champion și Kinokonigin) aparține d-nei E. Ionescu și este antrenat de Gh. Ionescu.

Cotele: Tribună 59; 34, 72, 20. Peluză 86; 33, 167, 24.

Luna pleacă în frunte, urmată pe primele sute de metri de Pan Worthy, iar apoi de Fudul și Cavaler. Pe partea opusă tribunei, Fudul trece în cap, dar galopează și este depășit de Cavaler. In ultimul ocol, Zenit, Beţiv și Tais iau contactul cu plutonul din frunte, Pe linia dreaptă, Cavaler este atacat de Fudul și Beţiv, dar nu poate fi ajuns până la sosire. Diadia Lul a ocupat locul al patrulea.

57. Premiul ALGESIRAS — Condiție
(15,24) 10.000, 3000, 1200, 800 lei

41	**Viziru**	1	2220	3.25	1.32³	Fischer	90	65
26	**Rai**	2	2170	25⁵	35¹	Gaidaev	439	157
45	**Antrag**	3	2200	26²	33⁷	Grünwald	21	28
1018	**Jeannine W.**	4	2160	29²	36⁶	Cerkasoff	18	16
51	**Pai**		2220	31⁷	35⁴	Ghinea	114	165
46	**Primrose**		2200	32	36⁴	T. Marcu	479	419

VIZIRU (Jelsö și Janette) aparține d-lui Dr. I. Pantelimon și este antrenat de E. Fischer.

Primă de screscător lei 1000 d-lui Dr. I. Pantelimon.

Cotele: Tribună 90; 23, 139. Peluză 65; 20, 44.

Event: Tribună 311. Peluză 250:10 lei.

Jeannine Worthy merge cap la cap cu Rai până la jumătatea primului ocol unde demarează și se detașează cu câteva lungimi înaintea lui Rai, Antrag, Pai și Viziru. Pe a doua parte a parcursului, Jeannine Worthy încetinează alura și se lasă apropiată de Rai și Antrag, iar Viziru înaintează puternic ajungând pe acelaș plan cu Antrag. Pe linia dreaptă, Jeannine Worthy galopează și Rai, urmat de Antrag obține pentru scurt timp avantajul. Pe ultima sută de metri, Viziru termină cu impetuozitate și întrece pe Rai și Antrag Jeannine Worthy a rămas a patra.

58. Premiul ALBA IULIA — Handicap (Repriza I-a)
(15,50) 12.000, 3700, 1500, 800 lei

41	**Viitor**	1	1740	2.40	1.32	Slobozenco	45	45
45	**Theodora**	2	1740	40⁵	32₂	Bordei	82	76
44	**Voraus**	3	1800	42¹	30₁	Fischer	32	36
1040	**Wodka**	4	1720	42⁵	34₅	Cerkasoff	43	37
44	**Catinca**		1709	42⁹	35₈	Ghinea	90	124
39	**Talaz**		1740	43³	33₉	Dumitrescu	419	150
44	**Cupidon**		1720	43⁵	35₁	Pavlic	130	82
45	**Oszlany**		1740	43⁸	34₁	Gaidaev	131	46
41	**Igintraș**		1720	50⁶	39₂	Dobrescu	175	150
45	**Venezia**		1720	51¹	39₅	T. Marcu	472	271

VIITOR (Centurion Molodoi și Veverița) aparține d-lui N. Stănciulescu și este antrenat de C. Slobozenco.

Cotele: Tribună 45; 18, 18, 14. Peluză 45; 17, 28, 14.

Event: Tribună 470. Peluză51 2:10 lei.

Catinca, pleacă în frunte, urmată de Wodka, Theodora și Viitor. La prima trecere prin fața tribunei, Viitor trece în poziția a doua și pornește în urmărirea Catincăi. Pe partea opusă tribunei, Viitor ia conducerea, în timp ce Wodka trece a doua și Theodora a treia, iar Voraus începe să se apropie. Pe linia dreaptă, Theodora atacă pe Viitor, dar nu-l mai poate ajunge. Voraus a ocupat locul al treilea, precedând pe Wodka.

59. Premiul ALBA IULIA — Handicap (Repriza II-a)
(16,16) 12.000, 3700, 1500, 800 lei

45	**Amsel**	1	1740	2.41	1.32⁵	Pavlic	91	71
46	**Nation**	2	1740	41²	32⁶	Gaidaev	38	71
41	**Ninon**	3	1720	41³	33₈	Grünwald	24	25
39	**Colina**	4	1720	41⁷	34	Szabo	516	763
51	**Anny Worthy**		1760	42	32	Corol	64	43
38	**Rosalinde**		1740	42³	33₃	A. Bota	125	86
44	**Fama**		1720	42⁵	34₄	Bordei	124	203
45	**Naplopo**		1740	43	33₇	Dobrescu	92	63
46	**Blondella**		1760	47₆	35₂	T. Marcu	494	1145
45	**Szelvesz**		1710	48₈	37₈	Ghinea	493	2290

AMSEL (Guardian Trust și Tecufelsmädel) aparține Grajdului Bucoveni și este antrenată de M. Pavlic.

Cotele: Tribună 91; 27, 18, 15. Peluză 71; 26, 22, 19.

Calina ia conducerea imediată după declanșarea benzilor, urmată de Fama, Ninon și Amsel, în timp ce Anny Worthy galopa. Pe partea opusă tribunei, Ninon galopează și Amsel trece a treia în timp ce Naplopo se apropie de cei din frunte. In ultimul ocol, Fama cedează și Ninon trece a doua, dar imediat galopează. Pe linia dreaptă Colina cedează, Amsel trece la comandă și rezistă atacului dat de Nation, care în acest mod ocupă locul al doilea, precedând pe Ninon și Colina.

60. Premiul ANIEȘ — Condiție
(16,41) 10.000, 3000, 1200, 800 lei

51	**Jarvis**	1	1740	2.42	1.33¹	Ghinea	29	29
36	**Peceora**	2	1740	42⁶	33²	Fischer	46	71
45	**Naverno**	3	1780	45¹	32⁸	Cerkasoff	21	18
49	**Dolly Worthy**	4	1720	45⁹	36⁵	Corol	46	48
49	**Igor**		1720	50⁵	39¹	Gram	370	825
32	**Pikaver**		1720	51⁸	39⁶	Lucan	fără	pariu

JARVIS (Spencer și Binetsa) aparține d-lui M. Pântecan și este antrenată de Gh. Ghinea.

Cotele: Tribună 29; 13, 16. Peluză 29; 15, 19.

Event: Tribună 168. Peluză 264:10 lei.

Igor, urmată de Dolly Worthy și Peceora, se menține în frunte până la eșirea din primul ocol, unde Jarvis trece în frunte, iar Dolly Worthy și Igor galopând, Peceora trece a doua. In restul parcursului, lupta pentru primul loc se circumscrie între Jarvis și Peceora și cu toate atacurile date de sură, Jarvis nu poate fi ajunsă până la potou. Naverno a ocupat locul al treilea precedind pe Dolly Worthy.

61. Premiul AMZACEA — Handicap
(17) 9000, 2300, 1000, 700 lei

41	**Bruma II**	1	2200	3.29⁵	1.35²	Lucan	48	41
54	**Pinkerton**	2	2100	29⁷	39⁹	Gram	41	37
54	**General Worthy**	3	2120	32⁵	40³	Corol	62	67
42	**Handicap**	4	2160	35	39⁵	Borisiac	52	34
40	**Dorna**		2200	35⁸	38₄	Pavlic	72	96
49	**Peter Worthy**		2180	36¹	39¹	C-dorescu	72	96
30	**Brad**		2160	36⁷	40⁸	Fischer	73	74
32	**Tufănica**		2160	38	40⁹	Gaidaev	71	154
40	**Bunel**		2160	43¹	43³	Toderaș	492	1390
1015	**Aventurier**		2160	48⁵	45₈	A. Bota	493	506

BRUMA II (Buchdrucker și Kate) aparține d-lui Lt. I. Trifu și este antrenată de M. Alâmov.

Cotele: Tribună 48; 16, 16, 20. Peluză 41; 17, 22, 20.

Event: Tribună 209. Peluză 100:10 lei.

Pinkerton, datorită faptului că majoritatea concurenților au galopat în primul ocol, conduce cu un apreciabil avans asupra lui General Worthy, Brad și Bruma II. Pe a doua parte a parcursului, Brad cedează și Pinkerton galopând, permite lui General Worthy și Bruma II să-l apropie. La finish, Pinkerton este atacat de General Worthy și Bruma II. Primul galopează și rămâne al treilea, iar Bruma II depășește în apropierea sosirei pe Pinkerton. La distanță Handicap a ocupat locul al patrulea.

62. Premiul ARAGON — Record
(17,28) 10.000, 3000, 1200, 800 lei

52	**King Worthy**	1	1700	2.41	1.34⁷	Ghinea	77	119
42	**Guardian Girl**	2	1720	41⁷	33⁶	Fischer	57	52
51	**Margaret T.**	3	1780	41²	35⁶	Cerkasoff	37	28
50	**Sonora**	4	1700	41⁷	35¹	Zabelin	974	380
1034	**Sam Worthy**		1760	41⁹	32	Corol	44	50
10	**Ducesa**		1720	42	34²	Tassopol	50	49
1021	**Duda**		1700	42⁵	35⁶	Szabo	356	355
51	**Champion**		1780	42⁹	31⁵	N. Ionescu	263	178
49	**Pleava**		1720	43⁸	35₂	Dobrescu	67	68
52	**Legionar**		1700	48³	39	Slobozenco	447	406

KING WORTHY (Volo Worthy și Carmen) aparține d-lui M. Pântecan și este antrenat de Gh. Ghinea.

Primă de crescător lei 1000 d-lui I. Franc.

Cotele: Tribună: 77; 17, 16. 14; Peluză: 119; 16, 16, 13.

Sonora ia conducerea din plecare, urmată de Duda, King Worthy și Ducesa, în timp ce Margaret T., și Sam Worthy își ameliorează situația. Pe partea opusă tribunei, Duda galopează și King Worthy trece al doilea, iar Guardian Girl în poziția a treia. In ultimul ocol, Margaret T. și Sam Worthy iau contact cu plutonul din față. Pe linia dreaptă, Sonora este atacată de King Worthy și depășită. Pe ultima sută de metri, King Worthy este atacat de Guardian Girl și Margaret T., dar nu mai poate fi ajuns păstrând un scurt avantaj. Sonora a patra.

SPORTURI DE IARNA

PRIMA FINALA a campionatului regional de hockey se dispută astă-seară, intre TELEFON CLUB ŞI VENUS

Primul match de hockey de mare anvergură al sezonului se dispută astă seară pe patinoarul Oteteleşeanu între Telefon Club şi Venus.

Intâlnirea este aşteptată cu un legitim interes de toţi, cari se interesează de hockey şi îndrăgesc acest frumos şi spectaculos sport.

Tânăra formaţie a Venusului a izbutit într'un timp scurt să devină una din cele mai redutabile formaţii din ţară. Turneul regional câştigat într'un mod atât de strălucit de „negri" constitue un argument edificator că Venus este un „challenger" autentic pentru titlul regional.

Bucurându-se de serviciile unor jucători tineri, talentaţi, cari au primit botezul unei competiţiuni oficiale şi formează o echipă bine sudată, a cărei caracteristică principală este elanul fără margini, Venus se prezintă un adversar demn pentru Telefon Club.

Adversarii Venusului nu au nevoie de recomandaţii.

RADU TILEA
(Telefon-Club)

Telefon Club este de ani de zile cea mai bună echipă din ţară.

Din păcate însă ne este dat foarte rar să vedem pe Telefon Club la lucru în Capitală. In sezonul acesta numai odată a evoluat în compania lui Czarni şi apoi a plecat în străinătate.

Reintors în ţară, cu învăţăminte folositoare, Telefon Club se prezintă astă-seară din nou în faţa publicului bucureştean spre a da dovadă de calităţile sale şi pentru a-şi apăra prestigiul.

Intâlnirea deci — între două echipe de clasă incontestabilă, într'un match cu caracter decisiv — se anunţă un adevărat regal sportiv şi nu ne îndoim că va satisface din toate punctele de vedere.

D-lor Tănase şi Smerecinski, — cari vor fluera începutul la ora 21,30 — se vor alinia următoarele formaţiuni.

TELEFON CLUB: Dron (Raţiu) — Biro, Anastasiu — Ţico, Botez, Bracki — Pană, Petrovici, Tilea.

VENUS: Hartel — Tomovici, Marinescu — Bărbulescu, Teodorescu, Vulcănescu — Pascu, Popescu, Coca (Gall).

Etoile du Nord soseşte Marţi în Capitală

Puternica formaţie a canadienilor din Belgia, Etoile du Nord, care după cum se ştie urmează să susţină trei jocuri la Bucureşti în cursul săptămânii viitoare, a anunţat pe organizatori că va sosi Marţi în Capitală.

Sub conducerea d-lor Van Schelle şi Lamotte vor face deplasarea următorii jucători:

Van Vliek, Duvivre, Belanger, Mc Arthur, Plumb, Down, Dumeaux şi Lekens.

Campionatul mondial de hockey incepe azi

Turneul mondial de hockey pe ghiaţă începe azi cu turneul preliminar, în cele două oraşe elveţiene Basel şi Zürich.

Participă 14 naţiuni, împărţite în 4 seril.

Azi se vor disputa 6 matchuri.

LA BASEL:

Germania — Finlanda
Canada — Olanda
U. S. A. — Italia.

LA ZÜRICH

Cehoslovacia — Iugoslavia
Elveţia — Letonia
Ungaria — Belgia.

Ţările scrise înainte sunt favorite incontestabile.

*

Echipa noastră naţională, din păcate nu ia parte la acest turneu, conform deciziei forului de specialitate. Şi anul acesta sunt câteva echipe cari puteau fi uşor învinse de reprezentativa României. (Iugoslavia, Olanda, Finlanda etc.)

De pe ghiaţă...

GICA BUIA, valorosul fundaş al Telefoanelor, a demisionat dela gruparea sa.

*

DRAGOŞ VODA n'a plecat în Polonia, pentrucă turneul dela Lwow a suferit o amânare. Turneul echipei Pogon va avea loc în zilele de 4, 5 şi 6 Februarie. astfel campionii naţionalei vor părăsi Cernăuţii Sâmbătă dimineaţă.

Imediat după întoarcere Dragoş-Vodă se va deplasa la Iaşi, unde va juca în zilele de 11 şi 12 Ianuarie, în cadrul campionatului regional cu H. C. Iaşi.

Mâine încep la Buşteni campionatele României de fond

Inscrieri numeroase

De cel de al doilea act din campionatul României de ski nu ne mai desparte decât o zi; într'adevăr, mâine, la Buşteni, cei mai buni alergători români îşi vor disputa supremaţia în cursele de fond.

Concursul care începe mâine se anunţă sub cele mai frumoase auspicii, organizarea fiind pusă la punct până în cele mai mici amănunte. Un lot select şi numeros de concurenţi, însfârşit, o vreme care sperăm să fie favorabilă, iată sub ce auspicii se prezintă campionatul de mâine.

CONCURENŢI MULTI

Aruncând o privire asupra înscrierilor constatăm că la cele două probe de ştafete s'au înscris nu mai puţin de şaptesprezece echipe, ceeace înseamnă un adevărat record; la categoria juniori, în proba de 10 km., s'au înscris treizeci şi opt de concurenţi, iar în cea de seniori, pe 18 km., vor lua parte treizeci şi cinci de concurenţi.

PREMII NUMEROASE

Campionatele de fond şi ştafetă vor fi bogate în premii.

Numeroase plachete şi cupe vor răsplăti pe cei cari se vor remarca cu ocazia acestor campionate.

CONCURENŢII AU INCEPUT SA SOSEASCA DE IERI

De ieri concurenţii au început să sosească la Buşteni. In gară, s'a instalat un birou de informaţii care va da toate lămuririle necesare.

Sediul comitetului organizator a fost fixat la hotelul „Buşteni" care a fost pus la dispoziţia federaţiei de ski, de către administratorul domeniilor Coroanei.

TRAGEREA LA SORŢI A CONCURENŢILOR...

...se va face mâine, Sâmbătă, la ora 8,30 dimineaţa, la sediul comitetului organizator.

ATLETISM

Care este omul cel mai rapid?

Negrul american Jessie Owens, realizând 20 sec. 3 pe 200 metri, a stabilit un record încă neatacat până astăzi şi, din acea zi, negrul a primit consacrarea de cel mai rapid om din lume. Vom spune aci că, recordul lui Owens corespunde unei medii orare de 35 km. 024.

Un alt atlet însă, la fel de complet ca şi Owens, a realizat, pe timpuri, o performanţă superioară celeia a negrului american. Numele acestuia nu este însă prea cunoscut şi reputaţia lui s'a limitat numai la o anumită epocă.

Este vorba de australianul Jak Donaldson, care în 1919 a fost unul dintre cei mai buni campioni de atletism ai timpurilor. El a concurat cu deosebit succes în Australia. Africa de Sud şi Anglia, lăsând pretutindeni, o excelentă impresie.

In ziua de 23 Septembrie 1919, la Sidney, el a realizat, pe 130 yards, aproximativ 118 metri, formidabilul timp de 12 secunde.

In acele zile, Donaldson alerga cu 35 km. 490 pe oră, întrecând cu mult media realizată de Owens, în ultimele concursuri olimpice. Din punct de vedere fizic, australianul este încă şi astăzi cel mai rapid om din lume, după cum Agello, cu cei 709 km. ai săi, deţine supremaţia în domeniul motoarelor.

De pe pistă...

Voiţi să cunoaşteţi în cifre progresul atletismului finlandez în 15 ani în specialitatea aruncărilor?

Iată media primilor zece atleţi, din cinci în cinci ani.

Greutate: *1923 — 13 m. 594; 1928 — 14 m. 245; 1933 — 14 m. 672; 1938 — 15 m. 213.*

Disc: *1923 — 41 m. 902; 1928 — 43 m. 652; 1933 — 45 m. 084; 1938 — 45 m. 383.*

Suliţă: *1923 — 59 m. 714; 1928 — 63 m. 052; 1933 — 66 m. 241; 1938 — 71 m. 405.*

Ciocan: *1923 — 41 m. 195; 1928 — 49 m. 90; 1933 — 47 m. 677; 1938 — 50 m. 456.*

❖

Dăm aci o listă a celor mai buni alergători pedeştri pe 800 metri, din întreaga lume:

1'48"4 Wooderson (Anglia) 1938; 1'49"6 Robinson (Statele Unite) 1937; 1'49"7 Cunningham (Statele Unite) 1936; 1'49"8 Hampson (Anglia) 1932; 1'49"8 Eastmann (Anglia) 1934; 1'49"9 Woodruff (Statele Unite) 1936; 1'50" Wilson (Canada) 1932; 1'50"3 Beetham (Statele Unite) 1936. 1'50"4 Ny (Suedia) 1934; 1'50"5 Lanzi (Italia) 1937; 1'50"6 Martin (Franţa) 1928; 1'50"6 Edwards (Canada) 1932; 1'50"6 Beccali (Italia) 1933; 1'50"6 Harbig (Germania) 1938.

Rugby

Din grămadă...

Comitetul secţiei rugby a Sportului Studenţesc *a fost format astfel:*

Presedinte: D. Tănăsescu.
Vice-presedinte: I. Povescu.
Membru: G. Nicola.
Secretar: N. Macarovici.
Casier: R. Cameniţă.

*

G. Tanoviceanu va juca şi la primăvară.

„Gogoloi" decanul jucătorilor la categoria II-a şi conducătorul galerii verzilor va continua să activeze şi la primăvară.

*

Venus va activa la trei categorii

Populara fomaţie a negrilor va activa şi anul acesta la trei categorii.

Prezenţa d-lui I. Anastasiade la conducerea grupării este o chezăşie de bunul mers al echipelor.

Amatori conduce în clasamentul de rugby al campionatului italian

In urma victoriei repurtată Duminică asupra grupărei „A S. Roma", clubul „Amatori" conduce detaşat în clasamentul de rugby al campionatului italian.

Amatori	6	6	0	0	126:16=12
Guf. Torino	6	2	3	1	32:26= 7
Guf. Parma	6	2	1	2	39:50= 7
A. R. Torino	6	2	2	2	31:24= 6
A. S. Roma	6	2	2	2	24:35= 6
Guf. Padova	6	1	1	4	21:59= 3
S. S. Napoli	6	0	2	4	24:50= 2

ŞTIRI ŞI CONVOCARI

● *PEBE, secţia de foot-ball, în vederea unui joc amical, convoacă pentru Duminică 5 Februarie 1939, orele 9,30, dimineaţa la sediul grupării, următorii jucători:*

Năstase, Peticilă, Sarvaş, Kempf I şi II, Dumitrescu I şi II, Filipescu, Trandafir I şi II, Iordăchescu, Mitrofan, Vasilescu Nicolae, Cocorandu, Gheorghe Gheorghe, Gheorghe Nicolae, Popiceanu, Ion Ion, şi Karli Hengster şi Metodi.

● *Clubul sportiv „Socec-Lafayette" convoacă pentru azi, Vineri 3 Februarie 1939, orele 3 d. a., pe terenul Stadionul Muncitoresc, la antrenamentul general, toţi jucătorii clubului*

Se atrage atenţiunea jucătorilor că orice lipsă dela acest antrenament se va pedepsi cu suspendarea.

Sunt special convocaţi: Vişan, Vasile Şerban, Curti, Macu şi Simionescu.

● Secţia de rugby a clubului C. F. R. aduce pe această cale la cunoştinţa tuturor membrilor săi, că şedinţa de comitet anunţată pentru Joi, 2 Februarie 1939, la atelierul Griviţa, **se amână din cauze de forţă majoră,** pentru ziua de Vineri, 3 Februarie a. c. la ora 18, în acelaş loc.

● VIFORUL DACIA aduce la cunoştinţa membrilor săi că adunarea generală extraordinară şi ordinară se va ţine în ziua de Duminică, 26 Februarie, la ora 9.30 a. m. la Hipodromul Băneasa Trap (dela şosea, Bd. Mărăşti 45), având ordinea de zi aceiaşi care a fost publicată pentru prima convocare.

BOX

Un eveniment pugilistic
care întrece importanța unui campionat național

Fără 'ndoială, cititorii noștri au sesizat importanța galei profesioniste care se va desfășura Sâmbătă seara la circul Kludsky.

Un campionat național pentru toate categoriile și încă patru matchuri care vor pune la lucru tot ce boxul nostru are mai bun în țară, formează un program care ar fi tras și altădată, în vremuri de glorie, miile de spectatori obișnuiți ai circului Sidoli sau ai Arenelor Romane.

Atât campionul, Ilie Petrescu, cât și competitorul, Vasile Șerbănescu, el însuși fost campion, s'au pregătit până în cele mai mici amănunte pentru întâlnirea care, în caz de victorie, deschide perspective minunate oricăruia dintre ei.

PENTRU ILIE... AMERICA

Ilie Petrescu, boxeurul sobru și cinstit, care a adus multe aprecieri excelente sportului românesc cu mănușî, are legate de rezultatul acestui match speranțe frumoase

Păstrându-și titlul de campion național la toate categoriile, își va vedea împlinit visul său mai vechi de a fi chemat peste Ocean, unde este atât de gustat boxul greilor.

Contractele sale au fost aproape perfectate și se așteaptă numai rezultatul matchului pentru a fi semnate.

JEFF DICKSON SE INTERESEAZA DE VASILE ȘERBANESCU

Se știe că fostul campion Vasile Șerbănescu a făcut, oridecâteori s'a dus la Paris, o impresie excelentă chiar când a fost învins.

Boxul său elegant și leal a fost mult gustat în capitala Franței și cel mai mare organizator de acolo, Jeff Dickson, ține mult să-l programeze chiar în acest sezon.

In acest scop, Jeff Dickson a rugat pe un prieten al său din București să-l urmărească pe Vasile Șerbănescu și să-i comunice figura pe care o va face la match.

Iată deci că și miza lui Șerbănescu este tot atât de mare ca și a lui Petrescu.

Este de prevăzut, deci, o luptă cruntă, în care fiecare adversar își va specula până la maximum șansele.

In felul acesta, o luptă pentru un titlu național reușește să treacă peste însemnătatea curentă a unui eveniment intern.

ȘI CELELALTE...

Indiscutabil, dintre celelalte matchuri, întâlnirea dintre Panaitescu și Gorun pentru titlul național al categoriei reușește să atingă însemnătatea matchului vedetă, deoarece în deosebi campionul, în caz de victorie, are multe șanse să evadeze în boxul european, mai ales că are o prețioasă victorie asupra lui Valentin Angelman.

CIONOIU VREA SA SE AFIRME

Constantin Cionoiu este boxeurul care, după ce și-a câștigat titlul de campion, n'a mai avut ocazie să activeze

De data aceasta dorește din răsputeri să facă o figură frumoasă în fața lui Adania.

CEILALȚI...

Celelalte două matchuri destul de interesante, pun în luptă talente necontestate ca: C. Dumitrescu, Voiculescu, Oșca și S. Petrescu.

Țony Galento va susține două matchuri în Februarie
Unul, astăseară la Detroit și altul la 22 Februarie la Miami

Astăseară la Detroit, boxeurul „berar" Tony Galento va încrucișa mânușile cu Nathie Brown iar la 22 Februarie crt., la Miami el va boxa cu Abe Feldman.

Ambele deplasări se fac cu autorizația promotorului Herman Taylor din Filadelfia.

Boxeuri C. F. R.-B. T.
vor face matchuri de propagandă la Cetatea Albă

Nu se poate spune că boxul acest sport elegant și bărbătesc nu prinde aderenți în cele mai îndepărtate colțișoare ale României.

Iată proba evidentă a celor relatate mai sus:

Gruparea sportivă „Tyras" din Cetatea Albă, a trimis grupărei pugilistice bucureștene C. F. R. — B. T. o adresă, prin care o invita să organizeze o reuniune de propagandă la Cetatea Albă.

CAND SE VA DESFAȘURA REUNIUNEA

Până în prezent conducătorii grupărei C. F. R. — B. T. nu au dat nici un răspuns dar, dacă oferta va fi acceptată, reuniunea se va desfășura în seara de 25 Februarie în sala cinematografului din Cetatea Albă.

Vor evolua pe ring 5 perechi de boxeuri.

Proectele lui Max Schmeling...
...și reglementarea devizelor în Germania

Ziarul londonez „Sporting Life" sosit aseară în București, aduce informații interesante despre călătoria lui Max Schmeling în America.

După cum am publicat încă de acum câteva zile, Max Schmeling a plecat în America să trateze cu Mike Jacobs, promotorul din New-York, posibilitatea unui match revanșă cu Joe Louis.

Iată ce scrie redactorul lui „Sporting Life":

Nu cred că Lazek sau Walter Neusel vor putea fi opuși lui Schmeling chiar dacă acesta ar învinge pe Al. Delaney.

Dar s'ar putea ca americanul să vie în Germania pentru revanșă, bine înțeles dacă n'ar exista dificultăți financiare.

STRICTEȚA LEGIUIRILOR GERMANE

Legiuirile devizelor germane sunt foarte severe. Nimeni care nu posedă un pașaport german nu poate scoate un pfening (monedă germană) peste frontieră. Deci nici un boxeur străin n'ar putea să-și treacă bursa în buzunarul hainei lui.

Totuși, dată fiind importanța unui match internațional în Germania pentru Max Schmeling se crede că s'ar putea face o excepție la legea devizelor cu acel străin care s'ar încumeta să boxeze cu Schmeling la Berlin.

In atari condițiuni Mike Jacobs ar putea face un aranjament ca un excelent boxeur american să vină în țara în care domnește Fuehrerul Hitler.

UN AL TREILEA MATCH CU JOE LOUIS

Schmeling speră să-l înduplece pe Mike Jacobs ca să-i perfecteze un al treilea match cu Joe Louis. Această întâlnire ar urma să se desfășoare în Septembrie crt., dar...

...sunt prea puține șanse ca acest match să se perfecteze întrucât întâlnirea nu ar mai prezenta același interes de odinioară.

MATCHUL LUI DELANEY SE VA ANULA

Delaney ar trebui să boxeze la 9 Martie crt., la Berlin, dar dat fiind că organizatorul nu-i poate garanta că banii ce-i va primi drept bursă, vor putea fi depuși la o bancă engleză, se crede că reuniunea nu se va mai desfășura.

MICI „MIZERII" SUPARATOARE

Voiajul lui Schmeling în America nu poate fi numit decât un „mic" agrement!

Dacă „agrement" se poate numi plăcerea de a cerși lui Jacobs un match și de a nu putea boxa în Germania cu un străin din cauza stricteții devizelor.

HIPISM

Societatea Regală
de Incurajare din Belgia
și-a anunțat programul meetingului de primăvară

Una din importantele societăți organizatoare de alergări din Belgia, este și „Societatea Regală de Incurajare", care are în proprietate, câmpurile de curse dela Boitsfort și Graenendael.

Meetingurile prezentate de această societate, conțin premii clasice bogat alocate, suma pusă la dispoziție, ridicându-se la 2.039.500 franci. Reuniunile vor începe la 12 Martie și se vor sfârși la 15 Mai.

Premiile clasice sunt în număr de trei, cel mai important fiind acela care se va disputa Duminică 30 Aprilie la Graenendel. Această cursă este Grand Steeple Chase de Bruxelles, care va fi retribuită cu 135.000 franci, dintre care 100.000 franci primului și se va disputa pe 5000 metri.

Course de Haies de Bruxelles, handicap pe 3000 m. 27.000 fr., dintre care 20.000 franci primului, va forma semi-vedeta aceloraşi reuniuni.

Pe hipodromul dela Boitsford, se va desfășura o altă alergare clasică, la 14 Mai 1939, Grand Prix de Bruxelles.

Această cursă este internațională se va disputa pe 2200 m. Premiul se ridică la 168.500 fr., dintre care primului i se va atribui 125.000 franci.

INFORMAȚII

● Eri a continuat la Băneasa-Trap pariul austriac. A început cu 82.100 lei și a ajuns la 95.510 lei. Viziru și Cavaler au efectuat trieri severe. După repriza întâia a premiului Alba Iulia, pariul s'a închis.

Va continua Duminică.

● IN URMA rezultatelor de eri, în programul alergărilor de Duminică au intervenit următoarele modificări:

PREMIUL BOGDANA

Jarvis 1820.

PREMIUL BALȚI

Cavaler 2200.

PREMIUL BADEA TEU

Jarvis 1720.
Naverno 1740.
Viitor 1740.

PREMIUL ADDIS ABEBA

Bruma II,
Amsel,
Viitor,
nu mai sunt calificați.

● ESTE cazul să remarcăm că alergările de eri s'au desfășurat în cea mai perfectă ordine. N'a fost nici o reclamație și nu s'a dat nici o amendă.

● IATA catele plătite la event:

LA TRIBUNA:
Dorka — Viziru 311
Viziru — Viitor 470
Amsel — Jarvis 168
Jarvis — Bruma II 209.

LA PELUZĂ:
Dorka — Viziru 250
Viziru — Viitor 512
Amsel — Jarvis 264
Jarvis — Bruma III 100.

Alergările de trap

Băneasa Trap; Ziua IX-a, Duminică 5 Februarie 1939
— PROGRAM DEFINITIV —

Premiul BOGDANA
Condiție — 13.000 lei

1700 Parma
1720 Leona, Inel, Gangster, Dorna
1740 Redea, Dolly Worthy
1760 Pai, Voevodul Țiganilor, Pikaver
1780 Wodka, Jeannine Worthy, Rugina, Fama, Spic, Pacahantos
1800 Giuditta, Kismet
1820 Jarvis
1840 Ducesa
1860 Antrag

Premiul BĂLȚI
Condiție (1/2) — 13.000 lei

2140 Furor, Diadia Lul, Fudul
2160 Primăvara
2180 Harry Boy, Hollo
2200 Ostaș, Cavaler
2220 Vrăjitor, Zenit
2240 Natașa

Premiul ALBACETE
Handicap — 11.500 lei

1700 Dame Wilton, Mârțoaga, Peter Volo, Kirasa
1720 Desiș, Comoara, Crăiasa
1740 Luna, Crai, Dor de Ducă
1760 Furor, Elena
1780 Sorana
1800 Harry Boy
1820 Tais

Premiul BUTOEȘTI
Performanță — 13.000 lei

2100 Aluniș, Sorana
2120 Peter Gordon
2140 Luna, Fudul, Tais
2160 Mister, Bețiv, Vrăjitor, Zvon
2180 Tava, Mura
2200 General Worthy, Natașa, Sultan II, Tufănica
2220 Handicap

Premiul BADEA TEU
Condiție (1/20) — 18.000 lei

1700 Catinca, Cupidon, Torent,
1720 Primrose, Jarvis, Pandur Jade, Sam Worthy, Havana, Nation, Ben Hur, Gruia, Pock
1740 Pai, Margaret T., Blondella, Kundry, Valențio, Viitor, Naverno
1780 Voraus, Roland D.

Premiul ALICANTE
Handicap — 13.000 lei

2100 Mura II, Mister
2140 Elixir, Zgomot, Pinkerton, Sultana, Ostaș
2160 General Worthy, Livada
2180 Sultan II, Makrele, Ghimp
2200 Brad
2220 Pikaver

Premiul ADDIS ABEBA
Handicap — 15.000 lei

1700 Igor
1720 Ciclop, Dorna, Peter Worthy
1740 Giuditta, Catinca, Sonia Worthy, Benito H. P., Colina, Voevodul Țiganilor, Pleava
1760 Wodka, Venezia, Primrose, Luntraș, Guardian Girl, Szelvesz, Pacahantos, Talaz, Kismet
1780 Theodora, Oslanyz, Edith, Naplopo, Rosalinde
1800 Lucifer II
1820 Kanada

Pârtia de fond dela Buşteni a fost trasată...

...în vederea campionatelor naţionale de ski, de Sâmbătă şi Duminică

Primii concurenţi au sosit încă de ieri. Organizatorii se bucură de un larg concurs din partea autorităţilor

Buşteni, 2 (prin telefon).- **In localitate se fac mari pregătiri în vederea campionatelor naţionale de ski ce se vor ţine aci, în zilele de 4 şi 5 Februarie.**

In acest scop, s'a instituit o comisiune pentru aranjarea pârtiei, încredintându-se delicata misiune de conducător al acestei comisiuni, d-lui col. Cârlan, sufletul mişcărei sportive de aci. D-sa a luat toate măsurile de punere la punct a amănuntelor de organizare şi pregătirile avansează cu o rapiditate neobişnuită.

TRASAREA PÂRTIEI

Federaţia română de ski a însărcinat pe d-nii: lt. Nicolae Mihăilescu, Corneliu Bălăşescu şi Vică Ştefănescu, cu trasarea pistei şi cei trei sportivi au dat us cuvenita râvnă pentru ducerea la bun sfârşit a misiunei încredinţate.

Eri, pârtia de fond era complet gata şi câţiva dintre concurenţii sosiţi din timp au putut s'o exploreze. Zăpada este prăfuită şi cum nu se poate mai convenabilă portului skiului.

AU SOSIT NUMEROŞI CONCURENŢI

Cei mai mulţi concurenţi sunt încă de ieri oaspeţii Buştenilor. Oficialii din localitate au luat măsurile cuvenite în vederea unei încartiruiri cât mai grabnice şi acum toată lumea este mulţumită.

Biroul federal va fi instalat la hotelul Buşteni.

Pentru ziarişti, organizatorii au rezervat şase locuri.

AUTORITAŢILE DAU UN LARG CONCURS

Autorităţile din localitate acordă un larg concurs organizatorilor, astfel că făgăduelile de succes sunt foarte mari. Deasemenea, d. Otto Schiel sprijină din toate puterile eforturile depuse pentru asigurarea unei depline reuşite, iar fabrica de hârtie de aci va oferi, Duminică seara, concurenţilor şi oficialilor, un banchet de 100 tacâmuri.

Campionatul regional de hockey dela Cernăuţi

Cernăuţi, 2 Februarie (prin telefon). — *Luni a început în localitate campionatul regional de hockey, în cadrul căruia s'au înregistrat următoarele rezultate :*

30 IANUARIE

C.F.R. — Wavel 3:2 (1:0, 2:1, 0:1).

DR. VODA (B)—BOROCHOW 3-0 (2-0, 1-0, 0:0)

31 IANUARIE

Wavel — Victoria 0:0.

Dr. Vodă (B) — C.F.R. 4:2 (2:1, 2:0, 0:1).

1 FEBRUARIE

C.F.R. — Victoria 3:0 (1:0, 1:0, 1:0).

Muncitorii — Wavel 2:1 (0:1, 0:0, 2:0).

2 FEBRUARIE

C.F.R. — Borochow 4:0 (0:0, 0:0, 4:0).

In urma acestor rezultate clasamentul se prezintă astfel :

1. Dragoş Vodă (B)	*10 p.*
2. C.F.R.	*6 p.*
3. Muncitorii	*5 p.*
4. Borochow	*5 p.*
5. Wavel	*1 p.*
6. Victoria	*1 p.*

Finala cupei de floretă Dinu Cesianu se ţine astă seară

Astă-seară începând dela orele 19 se va ţine în sala de scrimă a Cercului bucureştean, finala Cupa de floretă, Dinu Cesianu.

Această competiţiune, credem că se va bucura de un frumos succes, deoarece în finală au intrat primii trei clasaţi la cele două concursuri anterioare.

La primul s'au clasat pentru finală d-nii: Niculescu Duvăz **(sala prof. Scarlat Atanasiu),** col. Theodor Radu **(sala Cercul bucureştean)** şi Emeric Havaleţ **(Metropola), iar la al doilea d-nii:** căp. D. Raiciu **(Cercul bucureştean),** ing. Gr. Neculcea **(Cercul bucureştean)** şi Geza Erös (sala prof. S. Atanasiu).

Este cert că prin prezenţa escrimeurilor clasaţi în finală, asalturile de astă-seară vor avea aspectul unui concurs de campionat.

D. căp. D. Raiciu, posesorul cupei pe anul 1937—38, va trebui să se întrebuinţeze serios pentru a nu o ceda.

D. Gr. Neculcea va fi cel mai serios adversar al său. Totuş, surprizele nu sunt excluse.

După o luptă mare şi foarte dură Sp. Studenţesc a învins Metropola

cu 3-1 (0-0, 1-1, 2-0) şi a cucerit locul doi din clasament

Cosman, Grecescu şi Vasilichian cei mai buni jucători

Lupta pentru locul doi din clasamentul campionatului regional de hockey a corespuns în totul aşteptărilor. Înţelegem prin aceasta însă, nu un joc de bună calitate. Căci hockeyul practicat aseară de Metropola sau de Sp. Studenţesc — cei doi protagonişti — este departe de cel adevărat. Am fi poate nedrepţi cu universitarii, care totuşi s'au ridicat deasupra adversarului în joc, dar — cum e şi firesc — atunci când la mijloc miza este un loc în clasament, matchul nu poate fi decât lupta. Aşa cum a fost aseară.

Căci, prin aceasta, prin luptă, a corespuns matchul. S'a luptat cu o înverşunare specifică, dela început până la sfârşit şi victoria a revenit pe merit universitarilor la scorul de 3-1 (0-0, 1-1, 2-0).

S'a jucat atât de înverşunat în cât jocul a degenerat foarte des, necesitând intervenţia arbitrului, care a eliminat pe rând pe Tudor Ion, Vasilichian, Cosman, Presser.

In sfârşit, matchul de aseară a plăcut prin pasiunea cu care s'a jucat, dar a şi displăcut prin fazele sale minore.

Sportul Studenţesc a început timid şi nu şi-a găsit cadenţa în tot cursul primei reprize. Insă, încet-încet şi-a revenit, a devenit echipa care s'a impus la începutul campionatului şi a terminat în învingător pe merit. De data aceasta a jucat ca să câştige, a periclitat mult poarta lui Georgescu, într'un cuvânt a fost echipa mai bună, superioară.

E drept că la aceasta a contribuit şi faptul că Metropola nu l-a avut pe Fieraru şi n'a avut nici oameni de schimb.

Metropola cu trei oameni cari ştiu hockey (Tudor Ion, Vasilichian şi Georgescu) şi fără Fieraru, nu putea face prea mult. Si nici n'a prea făcut în ultimele reprize când a stat în „treime" şi s'a apărat.

Prima repriză a fost egală, adversarii atacând destul de des, însă fără rezultat. Metropola, se vede că se bazează numai pe Tudor Ion şi că acesta nu va putea rezista.

Aceasta s'a văzut începând din repriza doua şi anume după ce Tudor Ion a deschis scorul printr'un shoot tras dela distanţă Puckul a intrat printre picioarele lui Stănculescu pe care — de necaz — l-au podidit lacrimile.

Din acest moment, Sportul trece la un atac disperat, îşi masează adversarul în treime şi totuşi abia reuşeşte egalarea prin Grecescu, care a înscris un punct foarte frumos.

Restul reprizei se scurge numai la poarta Metropolei, căreia îi convenea şi un draw.

In ultima repriză şi în special în partea doua, Sportul domină categoric şi cu câteva minute înainte de sfârşit, complet dezlănţuit, în timp ce Metropola se resemnase în apărare, înscrie punctele victoriei prin Dede Cosman şi Grecescu.

Universitarii au avut cei mai buni oameni în Cosman (excelent a fost băiatul acesta), Grecescu, Costescu şi Smerecinsky. Metropola a avut 6 jucători şi numai trei buni: Vasilichian şi Georgescu, mai ales, şi Tudor Ion.

A arbitrat bine d. Florică Marinescu.

CLASAMENTUL

Clasamentul definitiv al turneului regional de hockey este următorul :

Venus	*6*	*6*	*0*	*0*	*33: 4*	*=12*
Sp. Stud.	*6*	*2*	*2*	*2*	*11:16*	*= 6*
Metropola	*6*	*2*	*1*	*3*	*11:15*	*= 5*
Gloria	*6*	*0*	*1*	*5*	*4:24*	*= 1*

Cpt. Brinkmann (Germania) pe Baron, a câştigat cursa de obstacole la meetingul internaţional hipic dela Berlin

Duminică s'a desfăşurat la „Deutschlandhalle", în faţa unei numeroase asistenţe, în cadrul meetingului internaţional hipic, cursa combinată de obstacole, la care au participat 100 de călăreţi dintre cari 54 străini.

După amiază după probele eliminatorii au rămas nepenalizaţi numai 31 de concurenţi.

Finala care s'a disputat seara a dat următorul rezultat tehnic.

1. **Cpt. Brinkman** (Germ.) pe Baron 47,4 sec.

2. **Cpt. Hasse** (Germ.) pe Tora şi **cpt. Komorowski** (Pol.) pe Zbieg 48,2 sec.

4. **Maior Monn** (Germ.) pe Alchimist 48,6 sec.

5. **Cpt. Gutierrez** (It.) pe Torno 49,6 sec.

6. **Schmidt** (Germ.) pe Element 51,2 sec.

ădz-jn8 d,rd1d-t rNbS nartnr

Prima probă ciclistă se va alerga Duminică 12 Februarie

în regia grupării „Mociorniţa"

Deschiderea sezonului de ciclo-cross se apropie.

Prima probă se va desfăşura la 12 Februarie.

Regia o va deţine gruparea „Mociorniţa", în joc fiind, ca trofeu principal, „cupa Magadici".

Alergarea se va desfăşura într'o regiune „neexploatată" încă în această direcţie.

E vorba de cartierele Lemaitre, — Apărătorii Patriei — Vitan şi coclaurile şi grădinăriile din dosul închisorii Văcăreşti.

Traseul, prin variaţia lui, va ocaziona o încercare dură şi, desigur, cu faze interesante.

Oaspeţi exotici

O reuniune pugilistică între universitarii români şi egipteni

Pentru prima oară în istoria boxului românesc, se vorbeşte despre o întâlnire internaţională amatoare între pugilişti universitari din Bucureşti şi nişte oaspeţi quasi-exotici; boxeurii universităţii din Cairo.

Reuniunea amatoare de box, după cum s'a anunţat încă de mult timp în coloanele ziarului nostru, se va desfăşura Luni 6 Februarie crt., pe ringul din selecta sală a A. C. T.-ului.

O ORGANIZARE FASTUOASA

Dată fiind importanţa reuniunii, conducătorii „Sportului universitar în frunte cu d-nii rector C. Stoicescu şi profesor Mitty Gerota, au în proect o organizare din toate punctele de vedere excelentă.

Astfel, cu marea solicitudine a conducătorilor A. C. T., se va amenaja în sala din strada Luterană, un ring elegant şi vor fi plasate locuri de onoare pentru toţi marii dregători ai sportului românesc.

Nu trebuie uitat că, după cum am spus mai sus, este pentru prima oară când primim vizita unor pugilişti intelectuali.

DIN CINE VA FI ALCATUITA ECHIPA ROMANA

Echipa pugiliştilor universitari români va avea următoarea alcătuire:

Categoria cocoş: **Niculae Panaitescu student la Academia Comercială din Bucureşti.**

Categoria uşoară: **Calistrat, student la facultatea de drept.**

Categoria semi-mijlocie: **Barbu Băloiu, student la Politechnică.**

Categoria mijlocie: **Mircea Popescu, student la facultatea de drept.**

Categoria semi-grea: **N. Tulea, student la facultatea de drept.**

Categoria grea: **Turtureanu, student la facultatea de drept.**

OASPEŢII

Aseară ne-a vizitat la redacţie o parte din oaspeţii cari vor încrucişa mânuşile cu universitarii români.

Toţi băeţi înalţi, atleţi bine făcuţi şi cu o pronunţată pigmentaţie măslinie a epidermii.

Foarte ceremonioşi şi retraşi la începutul vizitei, după câteva cuvinte schimbate, s'a încălzit şi atmosfera de timiditate, dându-se apoi curs unei adevărate conversaţii prieteneşti.

Nu şi-au format încă echipa însă antrenamentul nu l-au slăbit deloc şi între două vizite în frumoasa noastră metropolă au făcut antrenamentul necesar păstrării unei bune forme sportive.

Reamintim că selecta reuniune se va desfăşura Luni 6 Feburarie crt., în sala A. C. T., din strada Luterană 27, la orele 8.30 seara.

Editura Societăţii Anonime „Universul", Bucureşti — România

BIBLIOTECA CENTRALĂ a „ASOCIAȚIUNII"

Taxa poștală plătită în numerar conform aprobării dir. g-rale p. t. t. nr. 70.346/938

2 LEI

UNIVERSUL

8 PAGINI

35-1939

Redacția și Administrația: Palatul „UNIVERSUL", str. Brezoianu 23—25. Telefon: Centrala: 3.30.10; Redacția: 4.21.81. Redactor responsabil EUGEN DUMITRESCU

Proprietar: „Universul", S. A. Adm.-delegat STELIAN POPESCU Inscris sub No. 167, Trib. Ilfov

Nr. 35. — Anul II BUCUREȘTI. — Duminică 5 Februarie 1939

ABONAMENTE: 3 luni LEI 150 | 6 luni LEI 270 | 1 an LEI 500

Straja Țării a numit pe d. gen. Gabriel Marinescu președinte al federației de football

Deasemenea, au fost numiți și cei cinci membri în comitetul federal Adunarea generală a F R F A-ului va fi convocată pentru 21 Februarie

Situația dela F.R.F.A. s'a clarificat în cursul zilei de ieri.

Locul de președinte, rămas vacant prin demisia d-lui ministru V. V. Tilea, a revenit, așa cum am scris mai de mult, d-lui gen. Gabriel Marinescu.

In cursul zilei de ieri — după cum suntem informați — Straja Țării a adus la cunoștința d-lui gen. Gabriel Marinescu că a fost numit președinte al F. R. F. A.-ului.

MEMBRII NUMIȚI

In acelaș timp, i-a făcut cunoscut că lista membrilor propuși pentru a fi numiți în comitetul federal F.R.F.A. a fost acceptată în întregime.

Reamintim această listă: d. Th. Davila (vicepreședinte), d. prof. Evian, d. Al. Fulga, d. ing. Cezar Popescu și d. av. Paul Nedelcovici (secretar general).

INSTALAREA NOULUI PREȘEDINTE

In ce privește instalarea d-lui gen. Gabriel Marinescu, aceasta se va face înainte de 16 Februarie, în cadrul unei solemnități deosebite.

La 16 Februarie, se va oferi d-lui gen. Gabriel Marinescu un banchet la Athene Palace.

SE VA CONVOCA ADUNAREA GENERALA

Intrucât F.R.F.A. are de rezolvat multe chestiuni importante și urgente și cum comitetul federal cel vechiu nu se poate întruni, întâi va fi convocată adunarea generală pentru a se alege ceilalți cinci membri din comitetul federal, acesta urmând să se întrunească imediat după adunare.

In ce privește adunarea generală, aceasta — după cum suntem informați — va fi convocată probabil Luni, pentru 27 Februarie, deci—conform statutului—cu 21 de zile înainte.

Boxeurii milițiilor fasciste

au învins pe cei național-socialiști

Roma, 3 Februarie. — La teatrul Adriano a avut loc o gală internațională de box amator între echipa reprezentativă germană a formațiunilor „S. A." și echipa selecționată a milițiilor fasciste.

Programul sportiv s'a desfășurat în prezența generalului Lutze, comandantul „S.A."-ului, secretarul partidului fascist, și a autorităților sportive italiene.

Un public numeros a aplaudat cele două echipe reprezentative. Victoria a revenit echipei fasciste cu 13:3 puncte.

24-0, 12-0, 12-1, 8-0...

Primele rezultate din campionatul mondial de hockey

Zürich, 3. — In cadrul campionatului mondial de hockey pe ghiață la Zürich și Basel s'au înregistrat azi următoarele rezultate:

Cehoslovacia—Iugoslavia	24:0
Germania—Finlanda	12:1
Canada—Olanda	8:0
Elveția—Letonia	12:0

Iată clasamentele seriilor respective, după primele rezultate:

SERIA A

1. Germania	1-1-0-0 - 12: 1	=2
2. U. S. A.	0-0-0-0 - -: -	=0
3. Italia	0-0-0-0 - 0: 0	=0
4. Finlanda	1-0-0-1 - 1:12	=0

La închiderea ediției, în matchul U. S. A.—Italia, americanii conduceau după prima repriză cu 3-0.

SERIA B

1. Cehoslovacia	1-1-0-0 - 24: 0	=2
2. Elveția	1-1-0-0 - 12: 0	=2
3. Letonia	1-0-0-1 0:12	=0
4. Jugoslavia	1-0-0-1 - 0:24	=0

SERIA C

1. Canada	1-1-0-0 - 8:0	=2
2. Polonia	0-0-0-0 - 0:0	=0
3. Olanda	1-0-0-1 - 0:8	=0

SERIA D

Singurul match din această serie — Ungaria-Belgia — a început seara târziu și rezultatul lui nu ne-a parvenit până la închiderea ediției.

Scăpat de knock-out

Peter Kane a învins la puncte pe Degryse

Peter Kane a fost salvat de k.o. numai într'o zecime de secundă, în primul minut din repriza I-a.

Matchul s'a desfășurat la Leicester și adversarul englezului a fost Raul Degryse campionul Belgiei la categoria muscă.

Totuși Peter Kane până la urmă a câștigat la puncte.

In repriza 2-a încă zăpăcit de pumnii belgianului, Peter Kane mai cade de două ori la pământ pentru trei și cinci secunde.

Dar începând din repriza 5-a Peter Kane și-a recăpătat siguranța și a început să ciocăne la față pe belgian.

A fost revenirea atât de formidabilă încât belgianul a căzut de rândul acesta, el la pământ pentru 4 secunde.

Publicul urla de entuziasm când a văzut revenirea lui Peter Kane.

Până la sfârșitul matchului Peter Kane a câștigat repriză după repriză, astfel că victoria nu i se mai poate discuta.

Nu vreau să boxez decât cu Len Harwey sau Tommy Farr...

... a declarat Neusel

Walter Neusel, într'un interview acordat la Berlin, gazetarilor, a declarat că nu se va duce în Anglia, decât ca să boxeze cu Len Harwey sau Tommy Farr.

Presa engleză nu îi e însă favorabilă, dela înfrângerea suferită din partea lui Tommy Farr.

CHESTIA ZILEI...

Toma Aurel întâlnește — în curând — pe Sixto Escobar pentru titlul mondial al categoriei cocoș.

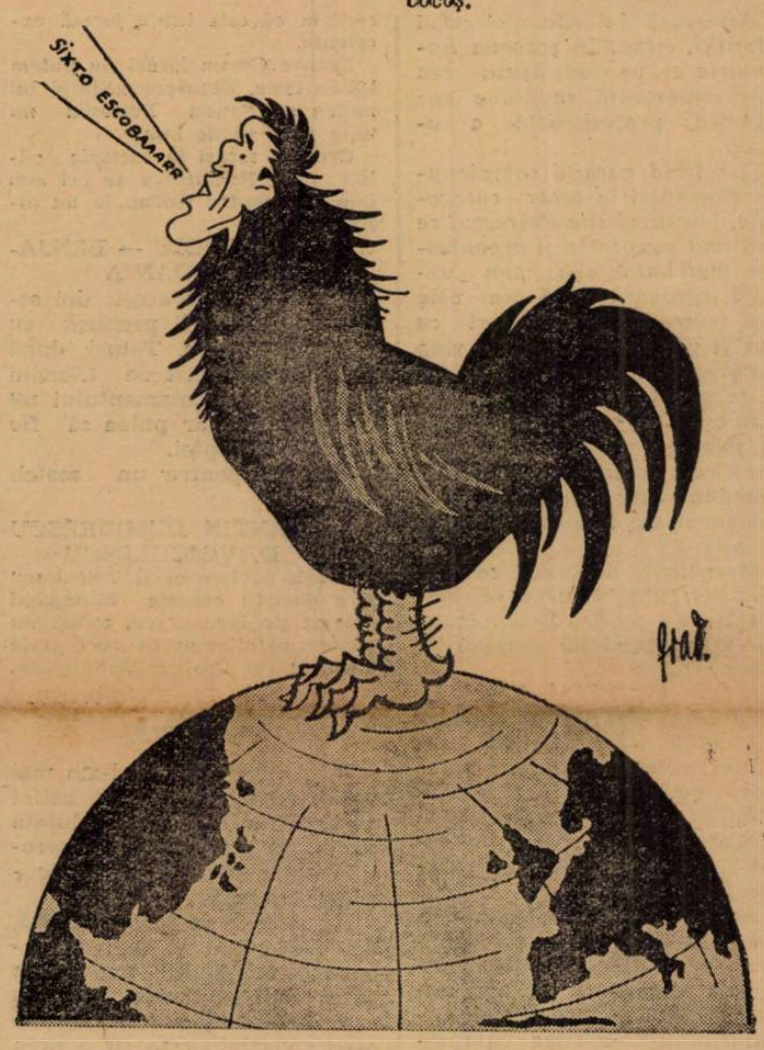

Un „cocoș" de rasă!

Nou record automobilist pe distanța Londra-Capetown

Doi automobiliști englezi: H. E. Symons și H. B. Browning, plecați din Londra, au ajuns la Cape Town, după o călătorie de 32 zile.

Performanța realizată de cei doi temerari automobiliști, întrece recordul distanței stabilit acum 12 ani de compatriotul lor G. Bouwer.

Automobiliștii englezi au străbătut dificilele drumuri africane, cu o medie de 520 km. pe zi.

Iată o performanță ce nu stă la îndemâna oricui.

Doi români:

Toma Aurel și Gheorghe Popescu

au antrenat pe Bourdet și Angelman în matchul susținut de ei la Wagram

Interesant este de relevat că în matchul disputat de cei doi francezi Bourdet și Angelman, Joi 2 Februarie, combatanții s'au servit în antrenamentul lor de doi boxeuri români.

Toma Aurel, învingătorul lui Benny Lynch, l-a antrenat pe Bourdet și în fiecare după amiază, compatriotul nostru făcea câte 4 reprize la mănuși cu adversarul lui Angelman.

Pe când „Tintin" Angelman, a uzat de cunoștințele pugilistice ale lui Gheorghe Popescu.

Cei doi români în matchurile lor de antrenament au făcut o deosebită impresie sutelor de spectatori cari, timp de 3 săptămâni au invadat sălile de box din rue d'Alsace și a lui Bretonnel.

Pagina Boxului

ILIE PETRESCU
IŞI VA APARA TITLUL IAR
VASILE ŞERBANESCU
VA MUNCI CA SA I-L IA!...
INTERESANTA REUNIUNE DE ASTASEARA
PROGRAMUL COMPLET AL MATCHURILOR

Astăseară în sala circului Kludski, situat în şosecua Bonaparte se va desfăşura cea mai importantă reuniune pugilistică profesionistă a anului

Dat fiind curajul campionului României la toate categoriile, boxeurul Ilie Petrescu, ce şi-a luat asupra sa şi organizarea matchului său, vom urmări astăseară două din cele mai interesante matchuri ce s'ar fi putut vedea pe un ring bucurestean.

De mult nu mai văzusem matchuri de campionat; astfel că punerea pe acelaşi afiş a două campionate naţionale ale României este un eveniment sportiv poate unic pentru anul în curs.

Matchurile de care vorbim mai sus sunt cele ce se vor desfăşura pentru campionatele României la categoriile cocoş şi grea.

ILIE PETRESCU ISI VA APARA ASTASEARA TITLUL DE CAMPION

Ilie Petrescu îşi apără astăseară, pe ringul dela Kludski, titlul de campion al României la toate categoriile. Challengerul şi adversarul său este Vasile Şerbănescu.

Acesta este al treilea match public în care cei doi combatanţi se întâlnesc: prima ediţie s'a sfârşit cu victoria norocoasă a lui Şerbănescu; ultimul match i-a adus campionatul lui Petrescu iar acest match de astăseară are caracterul unei revanşe pe care actualul campion era dator să i-a dea învinsului său.

Cât despre rezultatul matchului credem că Ilie Petrescu va reedita fostul lui match ultim, cu Şerbănescu şi-şi va păstra titlul de campion.

DUMITRU PANAITESCU ATACĂ UN NOU TITLU

Campionul României la categoria muscă, atacă un nou titlu, pe acel al categoriei cocoş.

Nu cunoaştem actuala formă a campionului României, deoarece ultimul lui match cu Alexandru Marinescu nu ne oferă nn criteriu de comparaţie, dar credem că este într'o formă excelente.

Despre Gorun iarăşi nu putem spune ceva, deoarece ultimul lui match cu Sandu Petrescu nu ne-a spus nimic bun.

Credem totuşi în victoria gălăţeanului Panaitescu, în cel mai bun caz pentru Gorun la un infim avantaj.

CONST. CIONOIU — BENJAMIN ADANIA

Matchul între aceşti doi semi-mijlocii va fi presărat cu faze interesante. Totuşi, după accidentul suferit de Cionoiu în timpul antrenamentului nu credem că el ar putea să fie victoriosul luptei.

Opinăm pentru un match nul.

CONSTANTIN DUMITRESCU — D. VOICULESCU

Oricât de bun ar fi Voiculescu şi a dovedit aceasta învingând detaşat pe Iordănescu, totuşi nu credem că el ar putea trece peste technica lui Costică Dumitrescu.

ANTON OŞCA — SANDU PETRESCU

Pe Anton Oşca nu l-am mai văzut de mult pe ring, astfel că apariţia lui va fi salutată cu multă plăcere de numerosul public care va ocupa locurile în incintă.

Nu ştim în ce formă se află, dar credem că el va fi învingătorul matchului, mai ales ştiut fiind că Sandu Petrescu este un adversar acomodabil şi care nu străluceşte cu o prea bună formă sportivă.

CONST. TUTOIANU — ILIE IMPĂRATU

Deschiderea reuniunii se va face cu un match amator: Const. Tutoianu cu Ilie Impăratu.

Intre aceşti doi „puşti" există o rivalitate şi mai veche şi mai... recentă.

Tutoianu pretinde că e mai bun ca Impăratu şi că numai juriul l-a nedreptăţit în campionate, astfel că matchul de astăseară este binevenit (ca spectaculos) şi îndârjit din punct de vedere al rivalităţii.

PROGRAMUL REUNIUNII

Programul reuniunii a fost astfel alcătuit:

Pentru campionatul României la toate categoriile

ILIE PETRESCU — VASILE ŞERBĂNESCU

match în 10 reprize a 3 minute.

Pentru campionatul României la categoria cocoş

DUMITRU PANAITESCU — ION GORUN

match în 10 reprize a 3 minute.

CONST. CIONOIU — BENJAMIN ADANIA

match în 6 reprize a 3 minute.

C. DUMITRESCU — D. VOICULESCU

match în 6 reprize a 3 minute.

ANTON OŞCA — SANDU PETRESCU

match în 6 reprize a 3 minute.

MATCH AMATOR

C. TUTOIANU — ILIE IMPĂRATU

match în 3 reprize a 3 minute.

Campionatul de box amator, interregional Oltenia-Banat

In sala „Lyra" din Timişoara se va desfăşura Joi 9 Februarie crt., matchul de box amator interregional dintre Banat şi Oltenia.

Boxeurii olteni vor face deplasarea la Timişoara.

Din lipsă de concurenţă se vor desfăşura numai două matchuri pentru acest campionat.

Regiunea Oltenia nu are decât 2 reprezentanţi, la categoriile muscă şi uşoară.

La aceste categorii însă, oltenii vor întâlni pe redutabilii boxeuri internaţionali Romulus Indru şi Iosif Savici.

OFICIALII
DELEGAŢI LA REUNIUNEA DELA KLUDSKI

Delegat general F. R. Box, d. C. Aureliu.

MATCHUL ILIE PETRESCU —V. ŞERBANESCU

Judecători d-nii: Al. Aurelli, C. Dragomirescu şi C. Ionescu.

Director de luptă: d. J. Constantinescu.

MATCHUL ION GORUN— D. PANAITESCU

Judecători d-nii: Ilie Stătescu, C. Leoveanu şi C. Ionescu.

Director de luptă: d. Eug. Dumitrescu.

MATCHUL C. CIONOIU— B. ADANIA

Judecători: d-nii: C. Dragomirescu, C. Leoveanu, M. Drăgoi.

Director de luptă d. Ion Firu.

MATCHUL C. DUMITRESCU —D. VOICULESCU

Judecători d-nii: C. Ionescu, M. Drăgoi.

Judecător arbitru, d. Benone Petrescu.

MATCHUL A. OŞCA—S. PETRESCU

Judecători d-nii: Al. Aureliu, Al. Popescu-Herasca.

Judecător-arbitru. d C. Leoveanu.

MATCHUL C. TUTOIANU — ILIE IMPARATU

Juriu d-nii: C. Leoveanu, Al. Popescu-Herasca.

Judecător arbitru. d. Benone Petrescu.

Cronometrori, d-nii: C. Constantinescu, I. Ceaureanu, It. Iov Rădulescu.

Medici, d-nii: dr. A. Siligeanu, dr. Popescu-Herasca, I. Kraft şi Erena.

Comisari de ring, d-nii: maior D. Popescu, H. Marc şi Broedsch.

VIZITA MEDICALA ŞI CANTARUL

Vizita medicală şi cântarul oficial au loc în ziua reuniunei, ora 12, la sediul F. R. Box, str. Gogu Cantacuzino nr. 33. La acestea sunt obligaţi a fi prezenţi toţi boxeurii programati.

Studenţii egipteni
vor boxa cu
studenţii români
în matchuri amicale

Luni seara în sala A. C. T., din strada Luterană 27, se va desfăşura prima gală internaţională a anului.

Gala este regisată de către gruparea polisportivă „Sportul Studenţesc" şi se datoreşte neobositilor săi conducători d-nii rector Constantin Stoicescu şi profesor Mitty Gerota.

Cu această ocazie îşi va face debutul pe ringul dela A. C. T. echipa de box a studenţilor din Cairo, care va întâlni o selecţionată a studenţilor universitari din Bucureşti.

Angajarea acestui match internaţional constitue o idee din cele mai fericite şi va fi desigur un nou prilej de afirmare a pugilismului românesc.

Pentru o cât mai bună comportare a teamului nostru Sportul Studenţesc a făcut apel la două elemente — studenţi, de altfel — din afara cadrelor sale.

Este vorba de Niculae Panaitescu campion regional al categoriei cocoş din regiunea Dunărea de Jos şi semi mijlociul Barbu Băloiu, un excelent produs al maestrului Marin Stănescu dela F. C. Rapid.

Echipa română va avea reprezentanţi, în compunerea următoare:

Categoria cocoş: **Niculae Panaitescu, student la Academia comercială.**

Categoria semi mijlocie: **Barbu Băloiu, student la Politehnică.**

Categoria mijlocie: **Mircea Popescu, student la Drept.**

Categoria semigrea: **Niculae Tulea, student la Drept.**

Categoria grea: **Vasile Turtureanu, student la Drept.**

SPECTACOLE

Teatre

OPERA: Casa cu 3 fete.
TEATRUL NAŢIONAL: mat. Bunbury.
TEATRUL STUDIO: mat.: Şase personagii în căutarea unui autor; seara: O femee îndrăcită.
TEATRUL COMOEDIA: mat. şi seara: Visul unei nopţi de iarnă.
TEATRUL LIBER (sub Comoedia): mat. şi seara: Zile senine.
TEATRUL REGINA MARIA: mat. şi seara: Rataţii.
ALHAMBRA: mat. şi seara: Alhambravo!
TEATRUL MODERN: mat. şi seara: Păzeşte-mi nevasta.
LIGA CULTURALĂ: Stafia
SAVOY: mat. şi seara: Tănase Istanbul.
TEATRUL „MUNCĂ ŞI VOE BUNA": mat. la 2,30 şi 5: Uşa fermecată; seara: Cămila trece prin urechile acului.

Cinematografe

ARO: Ramuntcho (Fiul păcatului), jurnal Fox şi completare.
CARLTON: „Colivia de aur, jurnal şi complectare.
CAPITOL: Oameni care înfruntă moartea, jurnal Metro şi O. N. C.
SCALA: „Jurnalul unei împărătese", jurnal Paramount.
SELECT: O familie trăsnită.
TRIANON: Flăcări la orizont şi jurnal Paramount.
A.R.P.A.: „Ultima Baricadă" jurnal şi completare.
FEMINA: Ultimatum.
REGAL: Gibraltar şi jurnal Paramount.
PALAS BULEVARD: „Oameni şi fiare" şi completare.
BIZANTIN: Inchisoare fără gratii, Şedinţa secretă şi artişti
ROXY: Oameni care înfruntă moartea, jurnal Metro şi O. N. C.
ELYSÉE: 5 milioane caută un mostenitor.
FORUM: Rapsodia diabolică şi Intre două femei.
CORSO: Diavolii aerului, jurnal şi completare.
AIDA: Suflete în ceaţă şi Arme pentru China.
AMERICAN: Trei fetiţe dulci şi Cântecul dimineţii.
ATENEUL TEI: Şeicul şi Inger şi Demon.
BARCELONA: O crimă pe ring, Tu şi eu şi artişti.
CARMEN: A doua luă nde miere şi Spaima Indienilor.
COTROCENI: Sfidătorii aerului şi Stan şi Bran alpinişti.
DICHIU: Stela Dallas, Leopardul Suzanei şi Jurnal.
DACIA: Dragoste cu năbădăi şi Tigrul din Arizona.
DIANA: Răzbunarea Zeului Siva. Fraţii Ritz şomeuri şi artişti.
DOINA: Mormântul lui Ghinghis-han şi Prinţesa Patinajului.
EDISON: Pentru d-voastră doamnă şi Fantoma din Rio Grande.
FLORIDA: Magda şi Orientul în flăcări.
FRANKLIN: Neapole sub sărutul focului şi Insula ocnaşilor.
IZBANDA: De-aşi fi rege şi Răzbunare mexicană.
ILEANA: Katia, Bill Gazon.
LIZEANU: 100 de băieţi şi o fata şi Diligenţa însângerată.
LOLICA: Oameni în lanţuri, Poliţistul invizibil învingător şi Banda veselă în vacanţă.
LIA: Aventurile lui Marco Polo şi Atenţie d-le profesor.
LUCIFER: Bătălia aurului şi Nebuniile tinereţii.
MARCONI: Trei fetiţe dulci, Şase ore de trăit, Jurnal şi artişti.
MARNA: Frou-Frou, Jocheul Rosu şi artişti.
MILANO: Amanda şi Focul din Chicago.
MODEL: Evadatul 320 şi Farmecul Boemiei.
NISSA: Robin Hood şi Cântecul Priveghetorii.
NERO: Senorita şi Alarmă în noapte.
NONI: Corsarul şi Aventurile lui Arsene Lupin.
GLORIA: Crima Nataliei Roguin şi Nopţi Andaluziene.
OMNIA: Revista Revistelor si Alaska.
ODEON: De-aşi fi rege şi Oameni fără nume.
PARIS: Omul cu masca (Mascatul).
PACHE: O fetiţă delicioasă şi Submarinul D. 1.
PAX: Oameni în lanţuri, Doctor Socrates şi Completare.
RAHOVA: Trei fetiţe dulci şi Vreau să mă mărit.
RIALTO: Robin Hood şi Nostalgie.
SPLENDID: De-aşi fi rege şi Atenţiune d-le profesor.
REX: Atlantis, operă complectă.
TRIUMF: Focul din Chicago şi D-ra vedetă.
TOMIS: Strada Iubirii (Champs Elysee) şi Dincolo de civilizaţie.
UNIC: Aventurile lui Marco Polo şi Inchisoare fără gratii.
VOLTA BUZEŞTI: Vacanţa, Spune-mi cine eşti şi Revistă.
VOLGA: Alaska şi Adevărul îndrăcit.
VENUS: Alarmă în India şi Heidi fetiţa munţilor.

FOOT-BALL

INNOIRI...

Nouile aşezări din footballul românesc au darul să ne amintească luptele înverşunate duse ani îndelungaţi împotriva unei mentalităţi greşite şi dăunătoare, care se instalase ca un blestem pe culoarele, în comisiile şi în toate acţiunile federaţiei.

Cum am mai spus într'un articol mai vechi, lucrurile s'au rezolvat în bine fără învingători şi fără învinşi, aşa cum este firesc între nişte oameni pentru care sportul a ajuns o pasiune lipsită de interese mai puţin onorabile.

Aceasta numai în ceeace priveşte pe conducătorii de esenţă.

Insă n'am putea spune acelaş lucru despre aşa numitele cadre, despre oamenii cari, cu voia sau fără voia foştilor conducători, şi-au însuşit o mică parte din suveranitatea federală, pe care n'au folosit-o totdeauna spre binele general.

Colecţiile ziarelor din ultimii ani ne aduc o seamă de acuzaţiuni precise împotriva acestor oameni;

ei au avut o politică deficitară în problema românismului, aşteptând cu un dezinteres curios ca taurul să fie apucat de coarne de către alţii mai sus puşi, în speţă de U.F.S.R.;

din când în când a fost vorba şi de unele neregularităţi gestionare pe care anchetele le-au socotit doar neglijenţe. Dar si atât e destul:

diferitele comitete şi comisii au dat nenumărate decizii prin care au nedreptăţit grupări şi oameni;

o altă problemă în care oamenii vechi — unii sunt tineri de ani, dar bătrâni la suflet — s'au dovedit falimentari, este aceea a arbitrajului;

şi încă multe alte acuzaţiuni care s'au adus făţiş şi precis, dar cărora cei vizaţi nu le-au răspuns în nici un fel. Nici măcar printr'un proces de presă.

Iată, cel care semnează se laudă a fi fost cel mai sever şi cel mai neîmpăcat cenzor al fostelor aşezări; pretinde că a întrebuinţat adesea cuvinte grele şi răspicate, dar că n'a avut nici un fel de neplăceri din partea acelora pe care i-a încondeiat. Din contră. I s'a căutat prietenia.

Şi se mai laudă că s'a ferit mereu de nespusa plăcere de a cunoaşte şi personal pe aceia despre care n'a avut niciodată o părere bună, rămânând astfel în necontenit acord cu mulţimea jucătorilor, conducătorilor şi grupărilor care au avut de suferit.

Toti oamenii aceştia nefaşti se tem de ultimele schimbări, dar speră — prin imposibil — să-şi păstreze vechile situaţii.

Cu ce drept or fi sperând?

Să fie atât de... naivi?

Noi cunoaştem spiritul care caută să se înscăuneze acum la federaţia de football. Stim că se pregăteşte o eră de cinste şi de prosperitate.

Dar toate acestea nu se pot realiza cu oamenii cari au trăit în atmosfera de altă dată.

Cu ei, toate bunele intentiuni vor rămâne pe plan teoretic nu fiindcă vor căuta să le împiedice, ci fiindcă se vor dovedi inadaptabili la un mediu proaspăt, cu totul opus celui vechi.

Sunt totuş printre vechii colaboratori ai federaţiei şi câţiva inşi cari se impun şi pentru viitor. Sunt puţini, dar buni.

Aceştia trebuesc căutaţi printre aşa zişii prigoniţi, adică printre acela cari au fost maziliţi sau transformaţi în elemente de ornament fiindcă au avut curajul să nu tacă.

Şi, ca încheiere, ne permitem o sugestie: să fie oare necesare toate comisiile acelea care nu se întrunesc fiindcă n'au ordine de zi, sau, când se întrunesc, n'au unde să ţină şedinţă deşi palatul federaţiei este destul de vast?

Noi am propune desfiinţarea a cel puţin jumătate din ele şi înfiinţarea uneia care, numindu-se Comisiune superioară de control, ar avea rolul de a verifica trimestrial, lunar, sau pe sezon sportiv, activitatea celorlalte, mari sau mici, şi de a atrage atenţiunea sau de a da sugestii.

Dar despre aceasta vom vorbi mai pe larg altădată.

Până atunci repetăm o vorbă mai veche şi înţeleaptă: „La vremuri noui, oameni noui".

Virgil Popescu

Ştiri şi convocări

● **„Universul" convoacă Duminică 5 Februarie, ora 9 dimineaţa, pe terenul S. T. B., la matchul cu A. G. E. R., următorii jucători:**

Teodorescu, Cuţulescu, Hariton, Puchianu II, Horian, Sârbu, Puchianu I, Leoveanu, Dumitrescu, Stănciulescu, Prutu, Călae, Ionescu şi Belu.

● **A. G. E. R. convoacă pe terenul S. T. B. Duminică 5 Februarie, ora 9 dim., la matchul cu „Universul", toţi jucătorii echipei I-a.**

● La turneul *pascal dela Bruxelles vor lua parte Schalke 04. Phoebus. Daring Club şi White Star.*

● Ferencvaros *a făcut o nouă achiziţie în persoana lui Kiszely dela echiva Szürketaxi. Kiszely joacă inter-stânga şi va înlocui pe Toldi, cu atât mai mult cu cât acesta este de „dimensiunile" scandalagiului inter. Are 1.90 înălţime şi peste 90 de kilograme.*

● Imitând *exemplul lui Planicka cei doi foşti mari jucători ai Cehoslovaciei Puc şi Svoboda au hotărît să se lase de football.*

● Walsall club *din divizia 3-a engleză este un mare specialist al cupei. După ce acum câţiva ani a eliminat pe Arsenal, acum a învins după două jocuri pe Notts County cu 4:0.*

In optimi de finală Walsall joacă cu Huddersfield, finalistul de anul trecut.

● La 16 Februarie *la Florenţa echiva universitară a Italiei şi două selecţionate tinere vor juca un match de antrenament în vederea alcătuirii echipei amatoare care să joace la Olimpiadă.*

● Inainte *de matchul Argentina-Brazilia (5:1) disputat la 15 Ianuarie la Rio cei doi portari argentinieni Bello şi Bresoli s'au rănit unul după altul la antrenament. Conducătorul expediţiei a chemat telefonic pe al treilea şi acesta a sosit cu avionul numai cu câteva minute înainte de începerea matchului.*

● Everton *va juca în primăvară 4 matchuri în Germania. Primul va fi la 15 Mai la Berlin pe stadionul olimpic.*

● „Lupeasca" convoacă în vederea unui antrenament general, pentru Duminică 5 Februarie c., orele 9, pe terenul Turda toţi jucătorii săi dela echipele primă, juniori şi rezerve I-a.

● Asociaţia poli-sportivă „Victoria" convoacă pentru Duminică, 5 Februarie c., ora 9 dimineaţa pe terenul U.F.S.R. (federaţie) toţi jucătorii secţiilor de rugby, atletism, ciclism, football, etc.

Prezenţa este obligatorie, antrenamentul se ţine pe orice fel de timp, ploaie sau ninsoare.

● *PEBE*, în vederea unui joc amical convoacă Duminică, 5 Februarie a. c., orele 9.30 dimineaţa la sediul grupării următorii jucători:

Năstase, Peticilă, Sravaş, Kempf I şi II, Filipescu, Ion Ion, Trandafir I şi II, Popiceanu, Dumitrescu I şi II, Iordăchescu, Mitrofan, Metody, Vasilescu Nicolae, Gheorghe Gheorghe, Gheorghe Nicolae, Cocorandu şi Karli.

● *Monitorul Oficial* convoacă toţi jucătorii primei echipe, Duminecă 5 crt., orele 13.30, la sediul Monitorului Oficial (Central), în vederea jocului cu Ciclop.

● A.G.E.R. convoacă pentru Duminecă 5 crt. toţi jucătorii primei echipe pe terenul S. T. B. la ora 9 a. m. în vederea jocului cu „Universul".

Gorgorin
nu se va mai întoarce la Juventus

Se ştie că juventistul Gorgorin a plecat în vacanţă la Craiova.

El îşi va prelungi vacanţa şi nu se va mai întoarce la Juventus, deoarece a luat un serviciu în oraşul său natal.

In Iunie va semna pentru unul din cluburile craiovene din divizia naţională B.

Programul
jocurilor amicale de Duminică 5 Februarie 1939

Venus—S.T.B., teren S. T. B., ora 11.30. Mihail Petrescu.

Sp. Studenţesc—Distribuţia teren S.T.B., ora 15.30, P. Greculescu.

Macabi—Metaloglobus, teren Macabi, ora 11, Vincze Ioan.

Arsenal—Surdo-Muţii, teren Arsenal, ora 11, Doja St.

A.G.E.R.—Universul, teren S.T.B., ora 9.30, Al. Guţescu.

Mon. Oficial—Ciclop, teren S.T.B., ora 14, Gorcea Mihai.

WESTHAM
a eliminat din Cupa Angliei pe
Tottenham

Londra, 3 Februarie. — A treia întâlnire de football pentru Cupa Angliei între echipele Westham United şi Tottenham Hotspur, s'a disputat ieri pe arena Highbury, proprietatea clubului Arsenal.

Westham a învins cu 2:1, după prelungirile reglementare. Cele două echipe londoneze şi-au disputat întâietatea în 360 minute.

In cadrul ligii a II-a Sheffield United a învins cu 2:1 pe Norwich City

Clasamentele oficiale ale diviziilor A şi B

După ultima şedinţă ţinută Marţi seara, comisiunea campionatului naţional terminând de rezolvat toate litigiile, a alcătuit clasamentele oficiale, atât pentru divizia A cât şi pentru B.

Le publicăm şi noi mai jos:

DIVIZIA NAŢIONALA A

Venus	11	7	4	0	26: 9	18
Ripensia	11	6	3	2	30:21	15
F. C. Carpaţi	11	5	3	3	18:16	13
Sp. Stud.	11	5	2	4	18:19	12
Amefa	11	5	2	4	25:25	12
Rapid	11	4	3	4	15:11	11
Juventus	11	5	0	6	22:19	10
Victoria	11	5	0	6	22:19	10
Chinezul	11	3	3	5	25:27	9
U. D. R.	11	2	4	5	10:17	8
Tricolor	11	3	1	7	10:24	7
Gloria	11	2	3	6	13:28	7

DIVIZIA NAŢIONALA B

SERIA ESTICA

Grupa de Nord

Gloria C.F.R.	9	8	1	0	30: 4	17
D. V. A.	9	5	2	2	25:11	12
Sporting	8	6	0	2	16:10	12
Dr. Vodă	9	4	3	2	22:13	11
Textila	9	5	1	3	20: 7	11
H.L.A.	9	3	2	4	22:16	8
Iahn	9	2	2	5	13:22	6
Victoria C.F.R.	9	1	3	5	11:22	5
Mihai Viteazu	9	2	0	7	9:41	4
Traian	8	0	2	6	8:30	2

Grupa de Sud

Unirea Tricolor	9	7	1	1	27:11	15
Prahova	9	6	2	1	26:19	14
A.S. Constanţa	9	5	2	2	30:19	12
Franco Rom.	9	4	3	2	23:15	11
Macabi	9	5	0	4	27:22	10
Dacia Unirea	9	4	1	4	24:22	9
A.C.F.R.	9	2	2	5	19:26	6
Luceafărul	9	2	1	6	11:26	5
Mociornita	9	2	0	7	14:30	4
Turda	9	1	2	6	18:29	4

SERIA VESTICA

Grupa Nordică

Mureşul	9	8	0	1	32: 8	16
Ind. Sârmii	9	5	2	2	16:11	12
„U"	9	5	2	2	12: 7	12
S. G. S.	9	5	0	4	16:18	10
Crişana	9	2	5	2	8: 7	9
Tricolor	9	2	3	4	12:12	7
Olympia	9	3	1	5	7:12	7
Stăruinţa	9	3	0	6	11:20	6
Monopol	9	2	2	5	14:18	6
Victoria	9	1	3	5	5:20	5

Grupa de Sud

C.A.M.T.	9	8	0	1	32: 9	16
Jiul	9	7	0	2	24:11	14
Rovine Gr.	9	7	0	2	20: 8	14
C. F. R.	9	5	0	4	13:11	10
C. A. O.	9	5	0	4	30:14	10
Vulturii	9	5	0	4	21:24	10
Craiovan	9	4	0	5	17:20	8
Minerul	9	3	0	6	17:19	6
Şoimii	9	0	1	8	7:36	1
Unirea M. V.	9	0	1	8	5:34	1

Football

STOP...

● „Metropola", secția de foot ball, convoacă toți jucătorii săi la antrenament azi, 4 Februarie 1939, ora 16, în sala de gimnastică a Soc. g-rale de gaz și electricitate, b-dul Tache Ionescu nr. 33.

Se convoacă în mod special, jucătorii: Vulpescu, Brătescu, Paly, Laurențiu, Ruse, cari au absentat până acum.

Orice lipsă va fi sancționată cu suspendarea din grupare.

Programul
Categoriei a II-a, seria A

ZIUA I-a 12 MARTIE 1939
Sportul Muncitoresc—Zburătorii, teren Stadion.
Griviția — Universul, teren B. T. M. T.
C. Românească—Metropola, teren Velodrom.
Biruința—C. F. R. Buc. Tr., teren B. T. M. T.
Colentina — Generala, teren Colentina.

ZIUA II-a 19 MARTIE 1939
Colentina — Sp. Muncitoresc, teren Colentina.
Generala — Biruința, teren Stadion.
C. F. R. Buc. Tr. — C. Românească, teren B. T. M. T.
Metropola — Griviția, teren Iuta.
Universul — Zburătorii, teren Turda.

ZIUA III-a 26 MARTIE 1939
Sp. Muncitoresc — Universul teren Stadion.
Zburătorii — Metropola, teren Colentina.
Griviția — C. F. R. Buc. Tr., teren B. T. M. T.
C. Românească — Generala teren Velodrom.
Biruința — Colentina, teren B. T. M. T.

ZIUA IV-a 2 APRILIE 1939
Biruința — Sp. Muncitoresc, teren B. T. M. T.
Colentina — Cartea Românească, teren Colentina.
Generala — Grivita, teren Stadion.
C. F. R. Buc. Tr. — Zburătorii teren B. T. M. T.
Metropola — Universul, teren Iuta.

ZIUA V-A 16 APRILIE 1939
Sp. Muncitoresc — Metropola, teren Stadion.
Griviția — Colentina, teren B. T. M. T.
Zburătorii — Generala, teren Colentina.
Universul — C. F. R. Buc. Tr. teren Turda.
Cartea Românească — Biruința, teren Velodrom.

ZIUA VI-a 23 APRILIE 1939
Cartea Românească — Sp. Muncitoresc, teren Velodrom.
Biruința — Grivita, teren Belvedere.
Colentina — Zburătorii teren Colentina.
Generala — Universul teren Stadion.
C. F. R. Buc. Tr.—Metropola. teren B. T. M. T.

ZIUA VII-a 30 APRILIE 1939
Sp. Muncitoresc — C. F. R. Buc. Tr., teren Stadion.
Metropola — Generala, teren Iuta.
Universul — Colentina, teren Turda.
Zburătorii — Biruința, teren Colentina.
Griviția — C. Românească, teren B. T. M. T.

ZIUA VIII-a 7 MAIU 1939
Griviția — Sp. Muncitoresc, teren B. T. M. T.
Cartea Românească — Zburătorii, teren Velodrom.
Biruința — Universul, B. T. M. T.
Colentina — Metropola, teren Colentina.
Generala — C. F. R. Buc. Tr., teren Stadion.

ZIUA IX-a 14 MAIU 1939
Sp. Muncitoresc — Generala, teren Stadion.
Colentina — C. F. R. Buc. Tr., teren Colentina.
Metropola — Biruința, teren S. T. B.
Universul — Cartea Românească, teren Turda.
Zburătorii — Griviția, teren Colentina.

Belgianul Voorhoof și vienezul Schmaus
au fost grav răniți în cursul matchului Germania-Belgia
Echipa germană au câștigat cu 4-1, dar numai jucătorii vienezi a dat satisfacție

BRUXELLES (corespondență). — Pe o vreme foarte rece, 50.000 de spectatori au populat Duminică tribunele stadionului Heysel din localitate spre a fi martorii matchului Germania-Belgia.

La fluerul suedezului Eklow s'au aliniat următoarele formațiuni:

GERMANIA: Platzer - Streitle, Schmaus - Rode, Goldbrunner, Gellesch - Lehner, Hanemann, Binder, Schön, Artl.

BELGIA: Deraedt - Van Callenberg, Paverick - Henry, Stynen, Dahlem - Buyle, Braine, Iseborghs, Voorhoof, Vinnepenninckx.

In primele minute de joc înaintarea gazdelor, excelent dirijată de Braine a asediat poarta germanilor, dând mult de lucru lui Platzer. Două bombe ale lui Braine sunt magistral apărate de goal-keaperul vienez.

In minutul 10 Braine simulează un foult în careu. Spectatorii belgieni fluieră și manifestează ostil pentrucă arbitrul nu acorda penaltyul, iar suporteurii germani sunt consternați de felul cum internaționalul belgian știe să joace teatru și caută să inducă în eroare pe conducătorul jocului. Suedezul Eklöw însă nu se lasă impresionat de manifestațiile galeriilor respective, ci face observații lui Braine, care se ia la ceartă cu arbitru.

După această scurtă dominare belgiană Binder deschide scorul în minutul 12, iar peste 4 minute tot el servește un balon excelent lui Schön. care urcă scorul la 2:0.

Germanii cred că acest rezultat este suficient pentru câștigarea partidei și nu se mai întrebuințează.

In minutul 42 Voorhoof și Schmaus sar la o centrare înaltă și se ciocnesc în aer.

Ambii cad leșinați astfel că e nevoe de intervenția medicilor.

După un minut Platzer părăsește poarta iar Braine trage. Gellesch apără în corner, dar cu... mâna. Lovitura de pedeapsă este transformată de Braine.

In pauză, se depun din ambele părți mari eforturi pentru „readucerea în viață" a celor doi jucători răniți. Germanii au mai mult noroc, pentrucă Schmaus își revine și joacă mai departe, în schimb belgienii sunt nevoiți să reia jocul în 10 oameni.

Chiar la începutul reprizei secunde, Buyle se răsbună pe Schmaus și-l lovește cu piciorul în față. Masivul fundaș însă, după ce e pansat joacă mai departe.

Jocul începe să devină anost.

Singurul eveniment demn de semnalat este o nouă ceartă a lui Braine cu arbitrul.

In minutul 20 Schoen, profitând de o neatenție a apărătorilor belgieni, înscrie și al treilea goal german. Intre timp Stynen e rănit, astfel că gazdele continuă să joace în 9 oameni.

Jocul degenerează și în brutalități tot Braine este acela care excelează. Din cauza incidentelor matchul a fost prelungit cu 4 minute, ceiace a convenit de minune oaspeților, întrcât în ultimele secunde Binder a marcat încă un goal.

In echipa germană numai cei patru vienezi: Platzer, Schmaus, Hahnemann și Binder au dat satisfacție.

La belgieni, Braine a fost excelent. Din cauza lui dealtfel, nu a contat pe teren „tancul" Goldbrunner.

Din păcate însă, Braine a avut și un mare defect: a fost brutal și s'a certat aproape tot timpul cu arbitrul, publicul și oficialii. Voorhoof, cât timp a jucat, a fost și el foarte bun. Lipsa lui a fost resimțită mult de echipa învinsă.

Jocul, dealtfel, a avut și un epilog dramatic: Voorhoof și Schmaus au fost transportați la spital.

Belgianul are o gravă comoție cerebrală, iar Schmaus are doi dinți rupți și osul frontal crăpat.

Scrisoare din Praga

Bartunek este un atlet cu fizicul lui Kotormany și suplețea lui Vogl
Tricolor C. F. P. V. a învins Sparta din Praga

Praga, (dela corespondentul nostru). — **Știrea că Bartunek, excelentul centru înaintaș al lui Liben, va fi angajat în România. a produs senzație.**

Suporterii clubului muncitoresc sunt chiar foarte supărați că gruparea a renunțat atât de ușor la omul, care a promovat echipa în prima divizie națională.

CONDIȚIILE DESLEGARII

Căci Liben a acceptat să dea deslegarea lui Bartunek cu condiția ca după un an Tricolor să-i dea drumul pentru aceeași sumă.

Modalitatea fixată este foarte simplă. Ploeștenii depun la o bancă din Praga un cec, care nu va fi plătit decât în schimbul deslegării jucătorului.

TRICOLOR A INVINS SPARTA...

Bartunek este un jucător cu reclamă. Faptul că el a câștigat turneul de calificare de anul trecut iar acum în urmă a arătat o formă extraordinară — a marcat nu mai puțin de 5 goaluri lui Hvezda Kosice — a făcut ca pentru Bartunek să fie instituită o adevărată licitație.

Pentru ploeșteni cel mai periculos concurent a fost Sparta din Praga, care a oferit pentru el aceeași sumă, pe care a dat-o Tricolor C.F.P.V.

Feroviarii au câștigat cursa pentrucă emisarul lor a cerut cel dintâi deslegarea lui Bartunek.

UN ATLET DUR...

Este interesantă, desigur, o prezentare a lui Bartunek, care va fi fără îndoială una din marile vedete ale campionatului divizionar.

Ca fizic, Bartunek este puțin mai mărunt decât Kotormany, are 84 de kilograme și este la fel de suplu ca Vogl.

Joacă foarte dur și înfipt și este extrem de periculos în careul advers.

Dacă va avea alături de el doi interi inteligenți, va putea câștiga multe matchuri căci are un shoot extraordinar de tare și precis.

Ripensia
joacă Duminică, cu Rapid (Timișoara)

Timișoara, 3 (prin telefon). — **Ripensia, campioana națională de football pe anul trecut a început antrenamentele în vederea unei cât mai strălucite comportări în primăvară.**

Pentru Duminică, timișorenii au perfectat un match amical în compania echipei districtuale locale, Rapid.

Partida se va desfășura pe arena ultimei. Campionii naționali vor încerca jucătorii în diverse posturi, știut fiind că ei sunt specialiști în formații-surprize.

UNIVERSUL
JOACA MAINE DIMINEAȚA, CU A G E R

Mâine dimineață, arena S. T. B. găzduește partida amicală dintre primele garnituri ale cluburilor Universul și A. G. E. R.

Ambele echipe sunt puse la punct cu antrenamentul, astfel că partida se anunță interesantă de urmărit.

Duminica trecută, Universul a susținut primul match amical din acest sezon în compania S. T. B.-eului, cu care a terminat la egalitate.

Forma arătată de echipa Universului ne inspiră multă încredere: A. G. E. R. va avea sigur mult de lucru cu acest adversar.

„Electricienii" vor încerca cu ocazia acestui match mai multe elemente tinere, cari vor apare în prima echipă în sezonul viitor.

Partida se va disputa la ora 9.30.

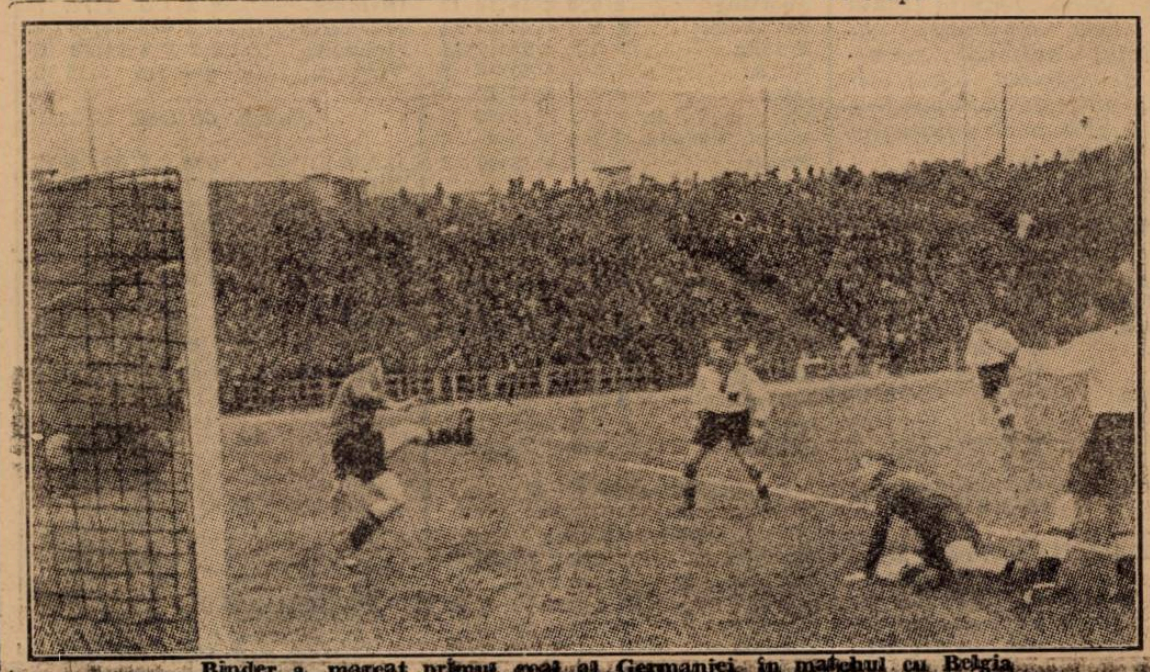

Binder a marcat primul goal al Germaniei, în matchul cu Belgia

PAGINA HIPISMULUI

Mâine la Băneasa Trap

Vedetele turfului

se întâlnesc in premiul Badea Teu

Premiul Addis Abeba, o alergare deschisă

Programul societății hipice române excelează prin atracțiozitate. Acela care se va desfășura mâine se remarcă în toate privințele.

In primul rând vom menționa premiul Badea Teu în care găsim o seamă din vedetele trapului precum Roland D, Margaret T., Valențio, Kundry, Sam Worthy, Gruia, Pock și Ben Hur.

Remarcabil se mai prezintă premiul Addis Abeba care din cauza marelui număr de concurenți se va împărți în două reprize. Pe hârtie această cursă pare a fi o veritabilă șaradă.

O alergare în care deasemeni vor fugi trăpași valoroși este premiul Bogdana, în care Jeannine Worthy va primi o replică sericasă din partea lui Pai, Gangster și a iepei Parma.

Celelalte curse încadrează în notă probele de cari am pomenit mai sus.

ANTICIPAȚII

Premiul Bogdana

Jeannine Worthy chiar în urma eșecului de Joi pare cea mai calificată să bîrue. Pai, Parma și Voevodul Țiganilor sunt adversarii ei.

Premiul Băiți

Fudul își revine. Ultima lui cursă ar constitui un serios indiciu în acest sens. Totuș va avea serios de furcă cu Natașa și Ostaș.

Premiul Albacete

Dor de Ducă, Sorana, Furor și Tais au serioase veleități. Fiind vorba de cai cu forme neconstante, este greu de precizat cine va câștiga.

Premiul Butoești

Aluniș primește avantagii serioase. Forma lui constitue însă un semn de întrebare. Normal ar fi ca să nu lipsească dela sosire. Șansă mai au Peter Gordon, Tava, Zvon și Natașa, în ipoteza că va opta pentru acest angajament.

Premiul Badea Teu

O alergare splendidă. Calitatea concurenților și intervalele la cari concurează imprimă o pronunțată spectaculozitate a Se remarcă la prima vedere Roland D, Margaret T, Sam Worthy, Jade, Gruia și Pock.

Premiul Alicante

General Worthy a fugit remarcabil ultima oară. Dacă se va comporta la fel, victoria lui este probabilă. Nu vom neglija deasemeni pe Makrele, Pinkerton și Ostaș.

Premiul Addis Abeba

Probabil ca această alergare să se împartă în două reprize.

Au o bună situație Giuditta, Colina, Pleava, Theodora, Guardian Girl, Primrose, Naplopo și Rosalinde.

Concurenți probabili

Premiul BOGDANA
Condiție — 13.000 lei

Parma	1700	Crotenco
Leona	1720	0
Inel	1720	0
Gangster	1720	A-sky
Dorna	1720	Pavlic
Redea	1740	0
Dolly Worthy	1740	Corol
Pai	1760	Ghinea
Voevodul Tig.	1760	Grünwald
Pikaver	1760	0
Wodka	1780	0
Jeannine W.	1780	Cerkasoff
Rugina	1780	Fischer
Fama	1780	Bordei
Spic	1780	0
Pacahantos	1780	x
Giuditta	1800	T. Marcu
Kismet	1800	Tasopol
Jarvis	1820	0
Ducesa	1840	0
Antrag	1860	0

Premiul BĂLȚI
Condiție — 13.000 lei

Furor	2140	x
Diadia Lul	2140	Szabo
Fudul	2140	Slobozenco
Primăvara	2160	Crainic
Harry Boy	2180	Ghinea
Hollo	2180	Fischer
Ostaș	2200	Pavlic
Cavaler	2200	0
Vrăjitor	2220	Em. Weich
Zenit	2220	Podoleacov
Natașa	2220	Cerkasoff

Premiul ALBACETE
Handicap — 11.500 lei

Dame Wilton	1700	0
Mârțoaga	1700	0
Peter Volo	1700	Terehov
Kirasa	1700	Gaidaev
Desiș	1720	Ghinea
Comoara	1720	Fischer
Crăiasa	1720	A. Bota
Luna	1740	Tassopol
Crai	1740	Crainic
Dor de Ducă	1740	Slobozenco
Furor	1760	x
Elena	1760	0
Sorana	1780	?
Harry Boy	1800	0
Tais	1820	0

Premiul BUTOEȘTI
Performanță — 13.000 lei

Aluniș	2100	0
Sorana	2100	A-sky
Peter Gordon	2120	Corol
Luna	2140	0
Fudul	2140	0
Tais	2140	Pavlic
Mister	2160	x
Bețiv	2160	0
Vrăjitor	2160	0
Zvon	2160	Fischer
Tava	2180	Drăgotescu
Mura	2180	Szabo
G-ral Worthy	2200	0
Natașa	2200	0
Sultan II	2200	Gaidaev
Tufănica	2200	0
Handicap	2220	Borisiac

Premiul BADEA TEU
Condiție — 18.000 lei

Catinca	1700	x
Cupidon	1700	Pavlic
Torent	1700	0
Primrose	1720	T. Marcu
Jarvis	1720	Ghinea
Pandur	1720	0
Jade	1720	Gaidaev
Sam Worthy	1720	Corol
Havana	1720	V. A-sky
Nation	1720	x
Ben Hur	1720	Tassopol
Gruia	1720	0
Pock	1720	0
Pai	1740	0
Margaret T.	1740	Cerkasoff
Blondela	1740	A. Bota
Kundry	1740	Bordei
Valențio	1740	Crainic
Viitor	1740	0
Naverno	1740	0
Voraus	1780	0
Roland D.	1780	Fischer

Premiul ALICANTE — Handicap 13.000 lei

Mura II	2100	T. Marcu
Mister	2100	x
Elixir	2140	I. Russu
Zgomot	2140	Dobrescu
Pinkerton	2140	Gram
Sultana	2140	Zabelin
Ostaș	2140	0
G-ral Worthy	2160	Corol
Livada	2160	C-dorescu
Sultan II	2180	0
Makrele	2180	Grünwald
Ghimp	2180	0
Brad	2200	Fischer
Pikaver	2220	Lucan

Premiul ADDIS ABEBA
Handicap — 15.000 lei

Igor	1700	Gram
Ciclop	1720	0
Dorna	1720	Pavlic
Peter Worthy	1720	C-dorescu
Giuditta	1740	0
Catinca	1740	Ghinea
Sonia Worthy	1740	Corol
Benito H. P.	1740	Varlan
Colina	1740	Szabo
Voevodul Țig.	1740	0
Pleava	1740	Dobrescu
Wodka	1760	0
Venezia	1760	T. Marcu
Primrose	1760	0
Luntraș	1760	0
Guardian Girl	1760	0
Szelvesz	1760	Ghinea
Pacahantos	1760	Vârlan
Talaz	1760	Dumitrescu
Kismet	1760	0
Theodora	1780	Bordei
Oszlany	1780	Gaidaev
Edith	1780	Fischer
Naplopo	1780	Dobrescu
Rosalinde	1780	0
Lucifer II	1800	Fischer
Kanada	1820	Gaidaev

Ecouri întârziate in legătură cu Premiul Americii

De Sota era belgian astăzi...

dacă proprietarii din Belgia erau în anul 1935, mai bine inspirați

Concomitent cu disputarea premiului Americii, Duminica trecută la Vincennes, la Bruxelles se desfășura o reuniune interesantă care atrăsese la hipodrom o lume neobișnuit de multă.

După cursa cincea, megafoanele au anuntat că transmit alergarea cea mai importantă din lume care se disputa la Vincennes.

Publicul, într'o tăcere soră cu mutenia, a ascultat toate peripețiile probei din Franța.

După victoria lui De Sota, publicul a manifestat sgomotos pentru strălucita performanță a trăpasului italian, dar a încercat și un regret, gândindu-se că americanul De Sota putea să alerge sub culorile belgiene.

Intr'adevăr în 1935, când De Sota era de vânzare, proprietarii belgieni au concurat și ei la licitația deschisă.

Nebănuind însă valoarea celui mai bun trăpaș care activează actualmente în Europa, ei s'au gândit că vor profita mai mult. achizitionându-l pe The Scout, înscris și el la aceeași licitație.

După cum oricine poate vedea, proprietarii belgieni au fost prost inspirați, fapt care i-a făcut să priveze trapul belgian de o răsunătoare victorie.

Donnatello a câștigat

Preisvon Wien la Mariendof

Atracția principală a curselor de la Mariendorf a fost „PREIS VON WIEN", care a revenit după mare luptă lui **Donatello** (O. Dieffenbacheer), urmat de **Pirat** și Guy Alfons.

Cota : 29 ; 14, 20, 19.

Dela plecare la sosire...

● DORKA a înscris una din cele mai valoroase comportări din cariera ei. A reușit să dispună de Adda Worthy dându-i 80 de metri. Dacă ținem seamă de valoarea pensionarei lui Corol, reușita iepei Dorka capătă o deosebită importanță. Felul cum a concurat eri Dorka o clasifică în rândurile vedetelor patru anilor. Concludent pentru posibilitățile iepei Dorka mai este și recordul înregistrat.

● *ADDA WORTHY a avut neșansa să întâlnească o adversară considerabil ameliorată. Din această cauză a cedat.*

● *HOLLO știe să meargă. A avut câteva porțiuni când a mers foarte frumos. Păcat însă că nu este corectă. Dacă ar fi avut și această calitate, ar fi fost foarte utilă.*

● *CHIMP n'a reușit să suplinească cu forma diferența de clasă dintre el și adversari. Acestui lucru se datorează modesta lui comportare.*

● *CAVALER traversează o perioadă de radicală transformare. Cal tardiv, a avut nevoe de timp pentru a-și valorifica calitățile.*

● *FUDUL își revine. Față de precedentele lui eșiri, a marcat un însemnat progres de formă. Se apropie de ziua victoriei.*

● *BEȚIV a concurat mulțumitor. Faptul că nu a galopat constituie indiciul unei condițiuni bune.*

● *DIADIA LUL este de urmărit. A reușit să figureze într'o companie bună pentru el.*

● *ZENIT n'a confirmat nici partial ultimele lui curse. S'a descurcat greu și n'a avut acțiunea din zilele lui bune. Nu face două curse la fel.*

● *PAN WORTHY n'a figurat decât câteva sute de metri. Un cal modest.*

● *TAIS era penalizată și avea în față o perdea densă de cai. Pavlic n'a insistat cu ea când a văzut că partida este pierdută.*

● VIZIRU a fost revelația zilei. Fiul lui Jelzö a marcat cea mai ridicată valoare din anul curent. Pe primul kilometru, situația lui era iremediabil compromisă, fiind aproape cu 100 de metri în urma plutonului din față. A avut însă un impresionant sfârșit de cursă datorită căruia a obținut avantajul la finish.

Chiar dacă avem în vedere că principalii lui adversari erau lipsiți de condiție, victoria armăsarului d-lui dr. Pantelimon este foarte valoroasă. Fischer a reușit să-l transforme complet.

● *ANTRAG are o deosebită aversiune pentru parcursurile lungi. In plus nu este nici umbra valorosului alergător din Germania.*

● *RAI a fugit mai bine de cât în cursa de reintrare. Evident, fiul lui Centurion Molodoi este departe de forma bună. Desigur, o consecință a îndelungatei absențe din probele publice.*

● *JEANNINE WORTHY după parcurgerea primului kilometru, părea o câștigătoare sigură. Pensionara lui Cercasov a mers însă cu încetinitorul pe a doua parte. Probabil din cauza lipsei de antrenament*

● *VIITOR a fost considerabil avantajat de starea terenului. Cal cu picioare șubrede, a fost la largul lui pe o pistă moale.*

● *THEODORA s'a apărat curajos. A terminat frumos cursa, însă n'a reușit să refacă întregul handicap care o despărțea de Viitor. Totuș exhibiția iepei d-lui Poenaru Bordea trădează o perfectă formă.*

● *VORAUS suporta un handicap serios. Pensionarul lui Fischer s'a plasat al treilea însă.*

● *CUPIDON continuă să decepționeze. Lucru foarte curios, deoarece este constatat că roibul este un excelent cal de iarnă. N'ar fi însă exclus să fie suferind.*

● *NINON fără cele două greșeli, n'ar fi scăpat victoria. Roaiba este beneficiara unei perfecte condiții.*

● *AMSEL s'a reabilitat de ultimele ei eșecuri, repurtând o victorie merituoasă. Pavlic a condus-o cu mult tact.*

● *JARVIS efectuând un parcurs corect a repurtat o victorie mai netă decât a părut. Succesul de Joi al pensionarei lui Ghinea nu va rămâne izolat.*

● *PECEORA a reușit să se țină de Jarvis până în ultimul ocol. Aci a cedat însă. Și așa, alergarea ei trebue reținută.*

● *DOLLY WORTHY n'a contat în cursă la nici un moment. După cursă, pensionara lui Corol, șchiopa.*

● *PIKAVER și IGOR n'aveau ce căuta în compania premiului Amzacea. Explicabil deci c'au fost simpli figuranți.*

● *BRUMA II a fugit peste așteptări. Este o iapă bine dotată.*

● *GENERAL WORTHY fără greșeala comisă imediat după plecare, ar fi câștigat. Un kilometru a mers cap la cap cu Bruma II.*

● *PINKERTON a confirmat merituoasa lui cursă ultimă. N'a cedat decât în ultimele juleuri.*

● *HANDICAP a eșit din cursă imediat după plecare, luând un lung galop.*

● *KING WORTHY este un cal foarte conștiincios. In plus este un excelent luptător. A reușit să facă față atacurilor date de Guardian Girl și Margaret T.*

● *GUARDIAN GIRL pe partea opusă tribunei a fost închisă. Nu s'a descurcat decât pe linia dreaptă când era târziu.*

● *MARGARET T. ne-a plăcut. In ciuda faptului că reintra, a făcut o frumoasă figură.*

Informații

● SAPTAMANA viitoare, comitetul Jockey Clubului ține ședință. Cu această ocaziune vor fi trase la sorți iepele cari vor beneficia de montă gratuită la Birmah și Son in Love.

● DIN cauza marelui număr de concurenți, este probabil ca premiul Addis Abeba, care se va disputa mâine la Băneasa-Trap, să se împartă în două reprize.

● TRATATIVELE în vederea participărilor cailor străini la meetingul internațional de trap continuă cu asiduitate.

Cât de curând vom servi prețioase amănunte în această privință.

● DELA D. ROUSSO este probabil să vie în antrenament la Crotenco câțiva trăpași.

● M. TOCHE, s'a dedicat și meseriei de antrenor. Primul succes în această nouă ocupațiune l-a repurtat cu Bisouton.

SPORTURI DE IARNA

Campionatele naţionale de ski, fond şi ştafetă, încep azi la Buşteni

Concurenţi numeroşi. Şansele lor. Organizarea technică

Buştenii vor adăposti, azi şi mâine, cea de treia şi a patra zi a campionatelor naţionale de ski.

Pentru azi au fost programate cele două probe de fond pentru seniori I şi II pe 18 km. şi cea deschisă juniorilor pe 10 km.

Intâlnirile naţionale de azi şi mâine au suscitat în rândul organizatorilor din Buşteni un vădit interes. Gazdele au ţinut ca prin amploarea pe care o vor da acestor campionate, să răspundă aşa cum se cuvine cinstei ce li s'a făcut.

De aceea, juriul organizator, în frunte cu d. Bălăşescu, neobositul preşedinte al clubului Caraiman, a lucrat cu asiduitate la punerea la punct a programului de recepţie şi încartiruire a tuturor concurenţilor şi invitaţilor.

APROAPE 80 DE CONCURENTI LA CURSA DE FOND

Cele două probe de fond au reuşit să înscrie un număr record de concurenţi.

Cursa seniorilor, cat. I-a şi a II-a va strânge la start un lot de 36 de concurenţi.

Cât priveşte cursa juniorilor se pare că aceasta va face concurenţă aceleia a seniorilor.

Cei 42 de concurenţi înscrişi, certifică îndeajuns această afirmaţie.

De altfel, asaltul elementelor tinere nu poate decât să bucure. Este un semn de bun augur pentru viitorul skiului românesc

In ce priveşte plecarea în cursă, organizatorii au hotărît ca la ora 10 să înceapă cursa juniorilor, iar la 12 cea a seniorilor.

ŞANSELE CONCURENŢILOR

In materie de ski e hazardat să dai un pronostic. Totuşi, folosind unele puncte de reper din comportarea anterioară a concurenţilor, vom încerca să analizăm aceste şanse.

Să începem cu proba seniorilor

Printre cei 36 de concurenţi figurează nume cunoscute în lumea skiului nostru, ca: zăpadă, Tomiş, Nistor şi alţii.

Tomiş, câştigătorul de anul trecut, are şi azi aceiaşi sorţi de a-şi păstra titlul.

Este singurul concurent care a vădit în ultima vreme o formă constantă şi în acelaş timp singurul care stăpâneşte o tehnică perfectă în acest gen de curse.

Cât priveşte locul secund, se întrevede o mare luptă.

Protagoniştii vor fi: Brezeanu (I. A. R.), Zăpadă (Amicii Predealului) şi Nistor (C. S. Predeal).

Fiecare emite pretenţiuni egal de justificate, încât, scontăm un duel aprig. Dar... nici surprizele nu sunt excluse.

In cursa juniorilor din cei 42 înscrişi se profilează în învingător cu şanse de 99% : Ciobanu, dela Caraiman.

JUNIORI

1. **Gabeles (Caraiman).**
2. **Ciobanu (Caraiman).**
3. **Popa (Caraiman).**
4. **Roth (Eucian).**
5. **Muntean A. (As. Sp. M. Br.).**
6. **Munteanu V. (As. Sp. M. Br.).**
7. **Stavros As. Sp. M. Br.).**
8. **Nistor Gh. (As. Sp. M. Br.).**
9. **Mitoc I. (As. Sp. M. Br.).**
10. **Voina (As. Sp. M. Br.).**
11. **Gaitănar (As. Sp. M. Br.).**
12. **Pană (As. Sp. M. Br.).**
13. **Gurău (As. Sp. M. Br.).**
14. **Boteanu (As. Sp. M. Br.).**
15. **A. Miloiu (A. Sp. M. B.)**
16. **Cocis (C. Sp. Predeal).**
17. **Culetti (C. Sp. Predeal).**
18. **Irimescu C. Sp. Predeal).**
19. **Lungeanu (C. Sp. Predeal).**
20. **Got (H. S. V.).**
21. **Welkens (H. S. V.).**
22. **Bedners (H. S. V.).**
23. **Schmutzler (H. S. V.).**
24. **Hausleitner (H. S. V.).**
25. **Mareş (H. S. V.).**
26. **Knales (H. S. V.)**
27. **Pappitt (B. T. E.).**
28. **Welkens (B. T. E.).**
29. **Lapedatu (Amicii Predealului).**
30. **Toma (Amicii Predealului).**
31. **Iacob (Amicii Predealului).**
32. **Marcu (Amicii Predealului).**
33. **Moise (Amicii Predealului).**
34. **Toma (Amicii Predealului).**
35. **Butew (Amicii Predealului).**
36. **Voinescu (I. A. R.).**
37. **H. Zell (K. S. V.).**
38. **Sekelly (K. S. V.).**
39. **Kokossy (K. S. V.)**
40. **Gulik (K. S. V.).**
41. **Bucur (K. S. V.).**
42. **Iuhan (K. S. V.).**

SENIORI I ŞI II

1. **Adamiţă (Caraiman).**
2. **Toc (Caraiman).**
3. **Stăicuţă (Caraiman).**
4. **Mantho (Encian).**
5. **Kessler (H. S. V.).**
6. **Samiută (As. Sp. M. Br.).**
7. **Chicombau (As. Sp. M. Br.)**
8. **Chicanbau T. (M.Sp.M.Br.).**
9. **Munteanu V. (C. S. Predeal).**
10. **Zapadă (C. S. Predeal).**
11. **Tampa (C. S. Predeal).**
12. **Nistor (C. S. Predeal).**
13. **Ivan (C. S. Predeal).**
14. **Breckner (C. S. Predeal).**
15. **Capităneseu (C.S.Predeal).**
16. **Mareş (C. S. Predeal).**
17. **Klockner (K. S. V.)**
18. **Kanles (K. S. V.)**
19. **Kovacs (B. T. E.).**
20. **Zăpadă (Amicii Predealului).**
21. **Dressnandt (Amicii Predealului).**
22. **Iacob (Amicii Predealului).**
23. **Drăgan (Amicii Predealului).**
24. **Bandoiu (Amicii Predealului).**
25. **Enea (I. A. R.).**
26. **Tomes (I. A. R.).**
27. **Fireteanu (I. A. R.).**
28. **Parvu (I. A. R.).**
29. **Brezeanu (I. A. R.)**
30. **Brătulescu (I. A. R.).**
31. **Potleagea (I. A. R.).**
32. **Nemeş (I. A. R.).**
33. **Kovacsy (B. T. E.).**
34. **Ciocoiu (Prahova).**
35. **Pascu (Prahova).**
36. **Bursuc (Prahova).**

MAINE PROBA DE ŞTAFETA

Proba de ştafetă a fost programată pentru mâine, Duminică. La cursa seniorilor vor lua plecare 11 echipe, iar la cea a juniorilor numai şase.

Seara, într'un cadru festiv se va face împărţirea premiilor, după care se va da în cinstea participanţilor un mare banchet.

Matchurile de azi

din cadrul campionatului mondial de hockey

In cadrul campionatului mondial de hockey pe ghiaţă azi se vor disputa următoarele matchuri :

LA BASEL

Polonia-Olanda.
Italia-Finlanda.
USA-Germania.

LA ZUERICH

Cehoslovacia-Letonia.
Elveţia-Iugoslavia.
Anglia-Belgia.

Primele sunt favoritele matchurilor.

Cari vor fi adversarii perechii Moldovanu-Fieraru la Zakopane

Zakopane, 3. — Pentru campionatele europene de patinaj artistic (perechi), cari se vor desfăşura Duminică în localitate, comitetul organizator a primit până în prezent următoarele adeziuni: **Herbert-Baier** (Germania), **Fraţii Pausin** (Germania), **Koch - Noack** (Germania), **soţii Cliff** (Anglia), **Bass-Barcza** (Ungaria), **fraţii Dubois** (Elveţia), **fraţii Kalus** (Polonia), **soţii Cattaneo** (Italia) şi **Moldovanu-Feraru** (România).

(N. R.: După cum se vede perechea românească va avea o misiune extrem de dificilă, dar s'ar putea întâmpla să se claseze înaintea soţilor Cattaneo, fraţilor Kalus şi Dubois. Clasamentul de altfel, va fi, după toate probabilităţile, cum sunt înşirate mai sus perechile participante.

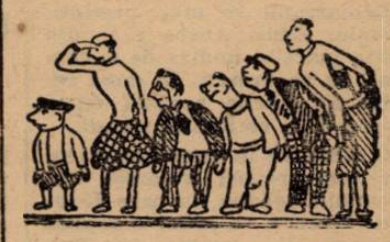

Prima ediţie a derbyului bucureştean de hockey a revenit lui TELEFON–CLUB care a invins pe VENUS cu 3-1 (1-0, 0-0, 2-1)

Cel mai de seamă eveniment al hockeyului bucureştean, prima ediţie a derbyului dintre Telefon Club şi Venus, s'a desfăşurat aseară în fata a peste 2500 de spectatori.

Matchul a revenit pe merit Telefon Clubului — la un scor destul de strâns: 3:1 (1:0, 0:0. 2:1), — care a dovedit din nou că este cea mai bună echipă din ţară.

Calificăm acest scor „destul de strâns", pentrucă după fizionomia jocului, Telefon Club putea să câştige cu un scor mai categoric.

Am asistat, de când există Telefon Club, la toate matchurile susţinute de albaştri, însă nu i-am văzut niciodată jucând atât de bine.

Echipa a devenit mai tehnică, mai rapidă; este cu mult mai omogenă.

Intr'un cuvânt, este o formaţie care se numeşte de obiceiu „redutabilă".

Repetatele turnee prin străinătate şi munca intensă depusă de conducere şi jucători, constituesc factorul principal al acestui progres.

Venus, deşi învins, merită toate laudele.

Infrângerea nu trebuie să-i descurajeze.

Marele merit al Venusului constă tocmai în faptul că deşi avea în faţă un adversar în cea mai bună formă din carieră, a rezistat neaşteptat de bine, ba, a reuşit chiar să facă matchul „deschis" până în ultimele secunde.

DESFAŞURAREA PARTIDEI

Venus e mai periculos la început. Titinel Teodorescu are o „intrare" de toată frumuseţea şi e singur în faţa porţii însă shotul său e slab şi Raţiu apără sigur. Imediat după aceia Vulcănescu produce panică în treimea telefonistă şi este pe punctul să marcheze, dar e trântit dela spate de o crossă vârîtă printre picioare cu multă îndemânare. Infractorul însă nu este sancţionat.

Intră pe teren liniile de schimb. Aceia a Venusului nu prea străluceşte, în schimb a albaştrilor conduce câteva atacuri prin Pană. Acesta are două ocazii bune, dar are aceiaşi soartă ca şi Vulcănescu, cu câteva minute înainte: e trântit pe la spate.

Arbitrii nu intervin. Scorul este deschis spre sfârşitul reprizei

Ţico şi Brackl, cele două aripi ale Telefoanelor pleacă în atac şi după ce schimbă două passe minunate, în plină viteză, Ţico înscrie dintr'un unghiu dificil.

In repriza secundă jocul devine mai antrenant şi ambele porţi sunt de câteva ori în pericol. Biro marchează un punct perfect, dar arbitrul de goal — adormit, sau degerat probabil — nu vede şi nu semnalează

Peste câteva minute Botez şi Brackl au o combinaţie minunată şi ultimul marchează, dar — acum — arbitrul de centru nu acordă. Ţico vrea să dea o lecţie de regulament unuia dintre arbitri, dar, spre ghinionul lui, e eliminat!

La începutul ultimei reprize Venus egalează.

Tomovici pleacă într'un contra-atac. — cum numai el şi cu Paul Anastasiu ştiu să facă — şi recurge la şarja lui patentă de a ocoli poarta: însă nu ocoleşte, ci trage şi goalul este imparabil. (1:1).

Mai sunt 8 minute de joc şi ambele formaţii sunt conştiente că goalul viitor decide soarta partidei. Jocul devine extrem de disputat. Telefon-Club atacă în cinci oameni, dar, deocamdată, fără rezultat.

Paul Anastasiu supărat pe succesul lui Tomovici porneşte şi el în contra-atac. Trece vertiginos prin toată echipa adversă şi marchează. (2:1).

Cu câteva secunde înainte de sfârşit o combinaţie Botez-Brackl, permite acestuia din urmă să înscrie şi un goal „valabil". (3:1).

Venus atacă disperat şi reuşeşte să marcheze însă, după fluerul final.

S'au remarcat dela învingători Anastasiu, Biro, Raţiu şi Botez, iar dela Venus: Tomovici, Marinescu, Vulcănescu şi Teodorescu.

Au condus d-nii Victor Tănase şi Smerecinski.

Echipele au jucat în următoarele formaţiuni:

TELEFON CLUB: Raţiu-Biro, Anastasiu-Ţico, Botez, Brackl-Pană, Petrovici, Tilea.

VENUS: Hartel-Tomovici, Marinescu-Bărbulescu, Titinel Teodorescu, Vulcănescu-Pascu, Florin Popescu, Gall.

Campionatele de ski ale Germaniei

Berlin, 3 Februarie. — La Oberhof a inceput astăzi campionatul german de ski pe un timp frumos, temperatura minus 6 grade. Prima probă s'a disputat 18 km. fond, cu o diferenţă de nivel de 360 de m.

Au luat plecarea 300 de concurenţi.

Primul loc a fost ocupat de Albert Burk cu timpul de 1 oră 01 min. 07 secunde.

Locul al doilea a revenit lui Berauer cu 1 oră 01 min. 17 secunde. Locul al treilea a fost ocupat de Meergans cu 1 oră 01 min. 54 sec.

Willy Bogner s'a clasat al patrulea cu o oră 02 min. 12 sec.

După cum se vede lupta a fost foarte strânsă şi s'a disputat între cei mai buni fondişti germani.

Buletin meteorologic sportiv

Oficiul Naţional de Turism din subsecretariatul de stat al propagandei anunţă după telegramele primite în cursul zilei de ieri dela Predeal, Sinaia, Muntele Mic, Vatra Dornei şi Stâna de Vale, că zăpada se prezintă în condiţiuni favorabile pentru sky şi ascensiuni.

Temperatura minimă de azi dimineaţă a fost de —6° la Muntele Mic, iar la Predeal —11°.

Timpul se menţine frumos, iar grosimea zăpezii a atins la Muntele Mic 80 cm., la Predeal 16 cm., la Sinaia 32 cm., la Stâna de Vale 30 cm., iar la Vatra Dornei 6 cm.

Buletinul următor mâine seară.

Sporturi mecanice

In fugă după supremație

Anglia construește un avion capabil să realizeze 800 km. pe oră

Recordul mondial al italianului Agello amenințat

Viteza continuă să preocupe pe marii constructori ai timpurilor și, cu toate că în toate domeniile motorizate s'au atins țeluri cari nu fuseră prevăzute de precursorii motorului cu explozie, actualii realizatori nu se mulțumesc cu limitele atinse și sunt în continuă fugă după mai mult, după viteză mai ridicată.

Nici cei 709 km. pe oră ai italianului Agello, nici cei 571 km. ai lui G. E. T. Eyston, și mai puțin cei 279 km. 504 ai lui Ernst Henne, nu mai impresionează pe aceia cari și-au propus să nu se mai odihnească până ce nu vor da la iveală bolizi capabili să realizeze viteze orare tot mai ridicate.

SPRE 1.000 KM. PE ORA

Astăzi, preocuparea de căpetenie a protagoniștilor industriei motorizate constă în atingerea unei viteze orare de 1.000 km., performanță pentru care unul dintre marii pionieri ai aviației a instituit un splendid trofeu în aur masiv, adăugând la această măreață distincție, un premiu de un milion de franci francezi.

Desi foarte tentabilă, recompensa nu egalează cheltuelile necesitate de construirea unui „monstru" capabil să asigure conducătorului și constructorului său, premiul pus în competițiune.

Cu toate acestea, destui sunt aceia cari învestesc într'o asemenea mașină, averi întregi și poate chiar ultima centimă. Desigur că, nu toți vor reuși să înfăptuiască minunea, dar cel care va isbândi își va înscrie numele, cu litere de aur, în istoria atât de bogată a sporturilor motorizate și a industriei respective.

TRAINICIA MATERIALULUI

Calculele făcute în direcția construirei motorului capabil de o astfel de performanță s'au soldat cu rezultate favorabile. Se naște însă întrebarea : va putea materialul să reziste efortului cerut de o viteză atât de ridicată ?

In această privință nu s'a ajuns la un acord perfect dar sunt destui cei cari cred că un material foarte bine uzinat și îngrijit ar putea corespunde unor asemenea pretențiuni. Dacă optimiștii au dreptate, viitorul ne va edifica.

CONSTRUCTORI ENGLEZI LA LUCRU

Industriașii și piloții englezi nu pot uita că, cu câțiva ani înainte, își dominau cu autoritate adversarii, fiind cei mai rapizi oameni pe pământ și în aer.

Astăzi, singur Eyston mai menține supremația englezilor în ce privește recordul mondial absolut de viteză în automobil, dar dela regretatul Fernihough și lt. Stainford. nici un alt motociclist și respectiv aviator nu a mai reușit să aducă în patrimoniul Angliei cele două recorduri atât de jinduite de insulari.

Pare-se însă că, englezii s'au decis să reînceapă încercările în vederea recuceririi supremației.

In cercurile aviatice engleze s'a răspândit vestea că, „Napier Aircraft Company" a început, în șantierele sale de la Heston, un aparat destinat să atace recordul mondial de viteză absolută deținut de italianul Agello, cu 709 km. pe oră.

Planurile construirii acestui aparat au fost încredințate inginerului Hagg, celebrul realizator al aparatelor De Havilland „Comet", învingătoare în faimoasa cursă aeriană Londra-Melbourne, iar magnatul automobilului, lordul Nuffield va finanța regia.

Deși asupra acestui proect domnește cea mai mare tăcere, se pare că desenul aparatului în chestiune este cu totul nou și că este vorba de un monoplan de dimensiuni reduse și cu o suprafață frontală minimă.

Motorul destinat să fie montat pe acest aparat va fi de o concepție specială, el derivând din excepționalele Napier Dagger. Acest motor urmează să desvolte, în regim mijlociu 2.200 C. P. și să realizeze o viteză maximă de aproape 800 km. pe oră.

Primele probe ale acestui bolid vor avea loc către jumătatea lunei Aprilie și constructorii lui cred că el va da la iveală un nou record mondial de viteză absolută.

UN „CRITERIUM" DE VITEZA IN REGIUNEA PARISULUI

De foarte mult timp, sportivii din regiunea orașului Paris nu mai au posibilitatea să-și încerce mașinile într'o serie de probe puțin costisitoare, dar semnificative.

Moto Clubul Franței s'a gândit să umple acest gol și va organiza un criteriu de viteză, la 19 Februarie, cuplat cu probe de coastă ce se vor desfășura la 2 Aprilie.

Evident, autodromul Montlhery va fi cel care va servi drept teatru primei manifestări și în regiunea parisiană se va desfășura cea de a doua.

Pe autodrom se vor ține următoarele trei probe :

1. Un tur pe pistă cu plecare din loc, urmat imediat de un tur cu plecare din mers, adică aproximativ 5 km. Se va face un cronometraj la fiecare trecere, astfel că al doilea tur va putea să dea o indicație exactă asupra vitezei maxime a trăsurei.

2. Un kilometru cu plecare din loc și sosirea lansată. Proba se va efectua pe baza oficială a autodromului și technica de accelerare și schimbare a vitezelor își va avea importanța ei.

3. Un tur al unei părți din circuitul rutier al autodromului.

Pentru toate aceste probe, încercările se vor face indiyidual. Timpurile vor fi adunate spre a da un total care va permite stabilirea unui clasament general.

Aceste probe sunt deschise tuturor automobiliștilor și motocicliștilor amatori și profesioniști.

Paris - Nissa 1939

Regulamentul Criteriului internațional de turism, Paris-Nissa, a apărut. Organizată de Automobil Clubul Nissa-Coasta de Azur această competițiune este una dintre cele mai interesante din câte există.

Acest regulament, concis, revăzut și îmbunătățit de d-nii: E. Portal, președintele clubului organizator și Henri Petit, directorul competițiunei, este astfel alcătuit încât permite să judeci valoarea fiecărui organ al trăsurilor concurente și acordă șanse de victorie tuturor participanților.

Paris-Nissa se desfășoară între 8 și 15 Aprilie și comportă următoarele probe : traseul Paris-Nissa (900 km.), într'o singură etapă ; probe de viteză pură, de coastă, de demaraj-frânaj, de plecare cu motorul rece, etc.

Competițiunea este deschisă trăsurilor strict de serie adică celor specificate în cataloagele constructorilor respectivi.

Tinerii piloți ai casei Auto-Union au început antrenamentul

Am arătat la timp că importanta întreprindere automobilistică germană, Auto Union, rămânând fără piloți a făcut apel la câțiva dintre autenticiiași ai motociclismului, angajând printre alții și pe Kluge și Meier, campionii Europei pe 1938.

Sub conducerea lui Feuereissen, managerul casei, echipa germană s'a deplasat la Monza și zilele trecute a început un antrenament metodic, pe pista autodromului din localitate

La primul antrenament au luat parte: Muller, Bigalke, Kluge și Meier cari au acoperit numeroase tururi trasate pe pistă. In aceste prime încercări tinerii piloți ai casei Auto Union au pilotat trăsuri de trei litri, model 1938.

Incercările vor dura zece zile și ele au de dat titularii echipei Auto Union pentru campania anului prezent.

La sfârșitul acestor 10 zile, echipa se va reintoarce la Chemnitz, spre a reveni la sfârșitul lunii, cu mașini noui și cu toți piloți, în frunte cu Tazzio Nuvolari, crack-ul necontestat al echipei.

MOTOCICLISMUL IN ALGERIA

Concursul motociclist de regularitate organizat de Moto-Clubul din Algeria pe distanța Alger-Blidal-Marengo-Tipasa (170 km.) a reunit la plecare 28 concurenți și a dat rezultatele următoare :

100 cmc. — 1. Tomasiro (Terrot).

175 cmc. — 1. Boutey (Monet-Goyon).

250 cmc. — 1. Keller (Monet-Goyon).

250 cmc. — 1. Pavaloti (Faugot).

500 cmc. — 1. Pelegrini (Monet-G.).

750 cmc. — 1. Knecht (Terrot).

Sidecar 500 cmc. — 1. Vincent (Monet-Goyon).

1000 cmc. — 1. Revil (Terrot).

Clasamentul competițiunei se prezintă precum urmează:

1. Vincent (Monet-Goyon); 2. Masserez; 3. Boutery; 4. Knecht.

„Cupa Alpilor" se va disputa pentru a șasea oară

La sediul filialei din Milano al Automobil Clubului Regal al Italiei a început afluența înscrierilor pentru cea de a șasea „Cupă a Alpilor", competițiune automobilistă de iarnă care se va desfășura în zilele de 11 și 12 Februarie pe parcursul: Milano-Bergamo-Edolo-Ponte di Legno-Passo del Tonale-Passo dela Mendola-Bolzano (278 km.), cu două porțiuni cronometrate de câte 55 km. fiecare.

Printre siguri participanți la această competițiune figurează : Santarelli, Turati, Monteverdi, Massa, Gramegna, Cattaneo, Gibelli, Bianchetti, Zantonelli. Falcetano, Talamona, Gaetani, precum și d-na Simonini-Paganuzzi și d-ra Rosa Villoresi, sora cunoscutului campion italian.

In competițiune sunt puse premii de 19.000 lire precum și foarte numeroase premii constând în medalii și obiecte de artă.

In amintirea lui Berndt Rosemeyer

Anul trecut, în cursul unei tentative de record, automobilistul german Berndt Rosemeyer, unul dintre cei mai buni produși ai sportului motorizat de după războiu, și-a găsit o tragică moarte, în urma unui accident neprevăzut, provocat de un neprevăzut vârtej local.

Cu ocazia împlinirii unui an dela această tragică moarte, pe locul unde s'a petrecut accidentul a fost înălțat un bust al regretatului dispărut.

Inițiativa ridicărei acestui monument se datorește prietenilor marelui pilot, dar guvernul german a contribuit cu o sumă destul de mare la comemorarea aceluia care a fost Berndt Rosemeyer.

Marele premiu Liege

Cu ocazia expoziției internaționale, orașul Liege va organiza, în ziua de 27 August, un „Mare Premiu" automobilist, deschis numai trăsurilor de sport.

Circuitul pe care urmează să se desfășoare această întrecere se află în curs de totală refacere și traseul comportă două linii paralele separate printr'o bandă de gazon, unite la cele două capete prin câte un viraj în ac de cap.

Lungimea acestui circuit este de 6 km.

PING-PONG

Azi se dispută în sala Roxy Cupa României

Sunt înscriși aproape 100 de jucători

Astăzi începând dela orele 8,30 dimineața, încep în sala Roxy, concursurile de ping-pong pentru Cupa României, competiție socotită drept cea mai importantă după campionatele naționale, datorită valoarei jucătorilor concurenți.

Vor participa: Cibi Erös (campion național), Victor Vladone, E. Diamandstein, Giugiu II, Paneth, Nicu Naumescu, M. Macovei, Hagi Vasiliu, Spitz, Grünwald, Glantz, Victor Marcus, Krebs, Câmpeanu, Dobra, Iacobovici, S. Schlesinger etc. etc.

Proba deschisă doamnelor va fi apanajul d-rei Angelica Adelstein, care va avea de luptat cu d-ra Kolosvary — una dintre cele mai complete jucătoare de cari dispunem.

Amintim că la proba feminină se mai atribuie câștigătoarei „Cupa Tina Reischer" — care anul trecut a revenit d-rei Angelica Adelstein.

In legătură cu campionatele internaționale, anunțăm că toate matchurile pentru această competiție se dispută: Duminică **și** Luni, **toată ziua.**

Pentru Duminică, federația de ping-pong a obținut dela U. F. S. R. exclusivitate, astfel că va fi unicul spectacol sportiv de **după amiază.**

Clasamentul pe anul trecut :

1) Ernsin Diamandstein.
2) Cibi Erös.
3) Weisfeller.
4) Schapira.
5) Spitz.

Anul acesta prin lipsa lui Diamandstein și Paneth, lupta se va da între Erös, Vladone, Giurgiu II și Naumescu.

Remarcăm întâlnirile : Szanto—Grünwald, V. Marcus—Giurgiu II, Pop—Krebs, Câmpeanu—Mihalovici. Printre concurenți figurează și footballistul Opeltz, talentatul centru atacant al U. D. R.-ului. Un outsider Sighișoreanu.

Dublu-domni. *Deținătorii titlului de anul trecut, Erös—Krebs, în lipsa cuplului campion național Vladone—Schapira, sunt favoriți.*

Adunarea președinților cluburilor divizionare

va fi prezidată, Duminică, de d. g-ral Gabriel Marinescu

Audiența de ieri a d-lor Juga și Eladescu. Răspunsul președintelui F. R. F. A.

După cum am anunțat acum câteva zile, din inițiativă particulară, grupările divizionare au decis ca pentru data de 5 Februarie să convoace la București o adunare a reprezentanților lor, pentru a discuta eventualele îmbunătățiri ce s'ar putea aduce stării lor prin modificarea unor principii cari până acum au stat la baza concepției de administrație a F.R.F.A.

Inițiativă cât se poate de fericită, care arată că odată cu schimbările dela federație, s'au produs acolo și mari modificări ideologice.

O AUDIENȚA LA D. GENERAL GABRIEL MARINESCU

Ieri după amiază, d-nii av. Eladescu și Liviu Iuga în numele grupărilor cari au propus această adunare, s'au prezentat d-lui general Gabriel Marinescu, președintele F.R.F.A., căruia i-au făcut o succintă expunere asupra motivelor cari au determinat convocarea președinților grupărilor divizionare.

5 FEBRUARIE, ORA 10: VERIFICAREA PREZENȚELOR

S'a stabilit apoi ca Duminecă 5 Februarie la orele 10, toți reprezentanții grupărilor să se întrunească la F.R.F.A., unde se va face apelul.

Se va proceda apoi la alcătuirea programului de lucru, definitiv.

ORA 16: DESCHIDEREA OFICIALA A CONFERINȚEI

Deschiderea oficială a conferinței va avea loc abia după amiază, la ora 16. Vor fi discutate toate problemele arătate de noi în ordinea de zi publicată acum câtva timp.

Rezultatul lucrărilor conferinței va fi consemnat într'un memoriu care va fi prezentat d-lui general Gabriel Marinescu.

PRESEDINTELE F.R.F.A. VA PATRONA CONFERINȚA

D. general Gabriel Marinescu a binevoit să accepte patronajul conferinței, știut fiind că d-sa se interesează îndeaproape de starea grupărilor.

RASPUNS PREȘEDINȚILOR DE CLUBURI

In urma audienței d-lor Eladescu și Iuga, d. general Gabriel Marinescu a trimis președinților grupărilor următorul răspuns:

DOMNILOR PREȘEDINȚI,

Am luat cunoștință cu plăcere de hotărîrea pe care grupările divizionare au luat-o de a se întruni în ziua de 5 Februarie 1939 la federația de football, pentru a discuta și formula doleanțele lor.

Mă voi simți fericit să pot veni cu acest prilej în mijlocul domnitor-voastre, deoarece înțeleg să instaurez o colaborare cât mai strânsă între grupări și federație, în scopul ca nevoile grupărilor, cari sunt celulele de afirmare și propășire ale footballului românesc, să găsească o cât mai largă satisfacere.

Urez din suflet grupărilor spor la muncă.

Sănătate,

General Gabriel Marinescu
Președintele federației de football

D-nul gen. Gabriel Marinescu

a demisionat dela președinția cluburilor Venus și Rapid

Probabil că Venus nu-și va alege un nou președinte, drept omagiu adus fostului său conducător

Pentru a se conforma dispozițiilor Străjii Țării, care oprește pe un președinte de federație să fie în acelaș timp și președintele unei grupări, d. gen. Gabriel Marinescu a demisionat pe ziua de 31 Ianuarie dela președinția cluburilor Venus și Rapid.

In această situație, cele două grupări trebue să-și aleagă câte un nou președinte.

In ce privește pe Venus, în sânul „negrilor" domnește un puternic curent în sensul ca d. gen. Gabriel Marinescu să fie proclamat președinte de onoare al clubului, iar postul de președinte activ să fie lăsat vacant, ca un suprem omagiu adus d-lui gen. Gabriel Marinescu.

In acest caz, Venus ar urma să fie condus de vice-președinți, situație pe care se pare că o va adopta și clubul Rapid.

Numărul de mâine al ziarului nostru va apare în 12 pagini, cuprinzând un amănunțit reportaj asupra campionatelor naționale de ski, cari se desfășoară la Bușteni, datorit trimișilor noștri speciali, d-nii: Jeny Dumitrescu, Iancu Săvescu și Camil Mortun.

Dr. Titu Manicatide

a revenit dela Monte-Carlo

Petre Cristea și Dimitrie Vicol sosesc astăzi sau mâine

Miercuri seara a revenit în Capitală dr. Titu Manicatide, automobilistul care s'a comportat atât de frumos în importanta competițiune de rezistență cu punct final la Monte-Carlo.

Dat fiindcă sosirea lui s'a produs seara târziu nu am putut aduce știrea, la cunoștința cetitorilor. încă de ieri. Ne facem această plăcută datorie acum, arătând și câteva din amănuntele călătoriei efectuate.

LA PARIS

După consumarea festivităților dela Monte-Carlo, unde dr. Titu Manicatide a câștigat trei cupe și un premiu de 2.000 franci francezi, compatriotul nostru a plecat la Paris, împreună cu celălalt echipaj românesc, format cu Petre Cristea și Dimitrie Vicol. In Capitala Franței, cei patru automobiliști nu au zăbovit prea mult și, după ce și-au pus mașinile în perfectă stare de funcțiune, au purces spre țară.

CRISTEA ȘI VICOL AU RAMAS LA STRASSBURG

Călătoria în ansamblu nu a durat decât până la Strassburg unde Petre Cristea și Dimitrie Vicol au rămas spre a vizita uzinele Matford și spre a încerca la banc puterea motorului cu care este prevăzută trăsura participantă la „Rallye-ul Monte-Carlo".

SINGURI PE DRUM

Deci, dela Strassburg, dr. Titu Manicatide a rămas să împartă numai cu colegul său de bord, Ilie Ciolacu, amarul celor aproape 2.000 km. Din fericire era învățat cu acest mod de a călători, căci nici la ducere automobilistul român nu a avut tovarăș de suferințe.

In cursul zilei de ieri am avut prilejul să vedem pe dr. Titu Manicatide care ne-a împărtășit o serie de interesante impresii cari vor forma obiectul unui reportaj ce va vedea lumina zilei în numărul nostru de mâine.

SOSIREA LUI CRISTEA ȘI VICOL

Conform celor comunicate în scrisoarea ce ne-au trimis și spuselor lui Titu Manicatide, ceilalți doi automobiliști români, Petre Cristea și Dimitrie Vicol, urmează să sosească în Capitală, astăzi, sau cel mai târziu mâine.

Deat-head, în finala de floretă a cupei Dinu Cesianu

D-nii cpt. Raiciu, ing. Neculcea și N. Duvăz vor susține Marți un baraj

Aseară, în sala de arme a Cercului Bucureștean, s'a disputat finala de floretă pentru Cupa Dinu Cesianu.

Au participat cinci trăgători, cei clasați la concursurile anterioare cu excepția lui Cibi Erös care nu s'a prezentat.

Domnul Serge Guion a avut mult de furcă cu arbitrarea asalturilor susținute de scrimeuri.

S'au făcut remarcați toți cei cinci participanți, cu o notă specială însă pentru d-nii cpt. D. Raiciu, ing. Gr. Neculcea și Niculescu Duvăz

In urma asalturilor susținute s'a stabilit următorul clasament:

1) Cpt. D. Raiciu 3 victorii 10 tușe (exequo);

2) Ing. Gr. Neculcea, 3 victorii, 10 tușe (ex-aequo);

3) Niculescu Duvăz, 3 victorii, 16 tușe (ex-aequo). Celelalte locuri sunt ocupate de d-nii colonel Th. Radu cu 1 victorie 17 tușe și Em. Havaleț cu o victorie 20 tușe.

Conform regulamentului, s'a ținut barajul dintre primii trei, baraj care s'a terminat cu următoarele rezultate:

1) Cpt. D. Raiciu, bate pe N. Duvăz cu 5-2.

N. Duvăz bate pe ing. Neculcea cu 5-4, iar ing. Neculcea bate pe cpt. Raiciu cu 5-4.

In urma acestor rezultate, fiecare trăgător având câte o victorie, trebuia să se ție din nou baraj.

Din cauza timpului înaintat însă, barajul s'a amânat pentru Marți 7 crt., odată cu concursul de sabie pentru Cupa N. Caranfil.

BROMWICH

a câștigat campionatul de tennis al Australiei

Campionatele de tennis ale Australiei, cari s'au terminat zilele trecute la Melbourne, au consacrat pe următorii câștigători:

Simplu domni: **Bromwich. (Finala: Bromwich b. Quist 6:4, 6:2, 6:1).**

Dublu domni: **Bromwich, Quist. (Finala: Bromwich, Quist b. Turnbull-Long (6:4, 7:5, 6:2).**

Simplu doamne: **Westacott. (Finala: Westacott b. Hopman 6:1, 6:2).**

Dublu doamne: **Wynne, Coyne. (Finala: Wynne, Coyne b. Westacott, Hardcastle 7:5, 6:4).**

Dublu mixt: **Hopman, Hopman. (Finala: Hopman, Hopman b. Wilson, Bromwich 6:8, 6:2, 6:3).**

Hotărârile congresului F. I. F. A.

D-nii Mauro, Bauwens, Chevalier si Schriecker

vor studia problema modificării regulamentului cupei mondiale

După cum am anunțat, în ultima zi a lunei Ianuarie s'a întrunit la Paris comitetul de urgență al F.I.F.A.

Dată fiind importanța hotărârilor luate le publicăm azi în întregime.

CALATORIA D-LUI RIMET IN AMERICA DE SUD

Luându-se în discuțiune amabila invitație adresată de „Asociația Argentiniană" de football, d-lui Jules Rimet, comitetul a decis să dea delegație președintelui său să viziteze confederația sud-americană.

FOOT-BALLUL LA JOCURILE OLIMPICE

Răspunzând invitației făcute de comitetul organizator al jocurilor Olimpice de la Helsinky, după ce s'au cerut informațiuni suplimentare, F. I. F. A. a decis să accepte organizarea turneului de football al Olimpiadei din 1940.

Natural, acest turneu va fi rezervat numai amatorilor.

CONGRESUL DIN 1940 LA LUXEMBURG

Comitetul de urgență a decis ca viitorul congres ordinar — conform deciziunei luată la Paris — să aibă loc la Luxemburg în anul 1940.

MODIFICAREA REGULAMENTULUI CUPEI MONDIALE DIN 1942

Se știe că la congresul F. I. F. A. ținut la Paris s'a decis să se modifice regulamentul Cupei Mondiale din anul 1942. Conform acestei deciziuni comitetul de urgență a încredințat studierea acestor modificări unei comisiuni compusă din d-nii: Mauro, Bauwens, Chevalier și Schriecker.

COMITETUL REGULELOR DE JOC ȘI ARBITRAJ

S'a autorizat convocarea comitetului regulilor de joc pentru a se studia propunerea făcută de federația belgiană.

Editura Societății Anonime „Universul", București — România

„ASOCIAȚIUNEA" SIBIIU

Taxa poștală plătită în numerar conform aprobării dir. g-rale p. t. t. nr. 70.346/938

2 LEI

UNIVERSUL Sport

12 PAGINI 36-1939

Redacția și Administrația: Palatul „UNIVERSUL", str. Brezoianu 23—25. Telefon: Centrala: 3.30.10; Redacția: 4.21.81. Redactor responsabil EUGEN DUMITRESCU

Proprietar: „Universul". S. A. Adm.-delegat STELIAN POPESCU Inscris sub No. 167. Trib. Ilfov

Nr. 36. — Anul II BUCUREȘTI. — Luni 6 Februarie 1939

ABONAMENTE: 3 luni LEI 150 | 6 luni LEI 270 | 1 an LEI 500

AREOPAGUL FOOTBALULUI ROMÂNESC CUPRINDE ȘI OAMENI TINERI

COMITETUL FEDERAL CUPRINDE ȘI FOOTBALIȘTI NU NUMAI PERSONALITAȚI. — O PREZENTARE SUMARA A MEMBRILOR COMITETULUI FEDERAL NUMIȚI DE STRAJA ȚARII

Straja Țării a numit președintele federației și pe cei 5 membri ai comitetului federal, pe cari avea dreptul să-i numească.

Forul celui mai popular sport va fi condus de d. general Gabriel Marinescu iar colaboratorii lui sunt d-nii Theodor Davilla, Nicolae Ioan Evian, Cezar Popescu, Paul Nedelcovici și Alfred Fulga.

Enumerarea respectă vârsta

VA PREZENTAM AEROPAGUL

O prezentare a acelora, cari vor veghea asupra destinelor footballului românesc, este, desigur, interesantă.

Cu atât mai mult cu cât areopagul conține și footballiști nu numai personalități.

Ceiace este foarte important, fiți siguri.

Cine sunt, ce sport au făcut în tinerețe? Este imposibil ca să nu vă fi pus aceste întrebări.

Curiozitatea este o virtute magnifică. Și când se aplică unor vedete este irezistibilă.

Căci membrii numiți de Straja Țării sunt adevărate vedete superioare ale footballului românesc.

D. g-ral Gabriel Marinescu

Rândurile următoare — tentând o prezentare sumară vor căuta să răspundă întrebărilor de mai sus.

CA ȘI WILLIAM PICKFORD, D. GENERAL GABRIEL MARINESCU A JUCAT FOOTBALL

Președintele federației de football să fie un fost footballist, era aproape un privilej britanic. In același timp faptul era considerat ca o dovadă de maturitate și o pledoarie pentru forța spirituală a sportului.

William Pickford, predecesorul lordului Athlone, a fost firește cel mai popular prețe-

(Continuare in pag. 3-a)

Iar un englez

KIMPTON, care a antrenat F.C. METZ, va fi noul antrenor al F. R. F. A.

Angajarea unui antrenor englez este, desigur, un proect vechiu, care a mai fost realizat minor și nefericit cu Peter Farmer.

Un antrenor britanic este însă un specialist, care pretinde mult pentru că socotește în lire.

Piedica e foarte mare dar se pare că F.R.F.A. nu va mai ține seamă de preț, de vreme ce chestiunea antrenorului englez a fost reluată destul de puternic.

Intr'adevăr, forul de conducere al footballului românesc vrea să angajeze — cu orice sacrificii — un antrenor britanic mai mult pentru motivul că acesta ar avea o mai mare autoritate asupra jucătorilor și a antrenorilor în eventualitatea creerii unei școale de antrenori.

SE DA ȘI UN NUME

Intențiile sunt de data aceasta foarte hotărîte pentru că a început să se spună și numele aceluia, care a fost propus spre angajare.

E vorba de Kimpton, care actualmente antrenează pe F. C. Metz, o grupare din prima ligă franceză.

Nu cunoaștem valoarea și nici activitatea lui Kimpton dar suntem de părere că în chestiunea angajării unui antrenor englez este mult mai bine să se ceară recomandația federației engleze sau a asociației antrenorilor britanici.

Sp. Studențesc cu 4 echipe: de football, rugby, basket și volley in turneu in Franța și Africa!

Un proect grandios cu mari șanse de realizare

Comitetul central al asociației Sportul Studențesc, în ultima sa ședință, a decis — pentru că i s'a ivit prilejul — să înceapă tratative pentru un lung turneu în străinătate.

Anume, este vorba de un turneu în Franța de Sud și Africa de Nord (Algeria și Maroc), turneu care ar urma să aibe loc în cursul iernii viitoare.

Ceeace este mai interesant în acest proect îl constitue faptul că turneul — dacă va fi perfectat și sunt mari șanse în acest sens — nu va fi întreprins de o singură echipă, ci de patru și anume de echipele de football, rugby, basket și volley-ball. Nu-i exclus ca să facă deplasarea și câțiva atleți.

Să recunoaștem, este un proect splendid și unic.

Rămâne de văzut la ce rezultat vor ajunge tratativele.

S'au strâns 45.000 lei pentru Bartunek...

...într'o singură ședință de comitet

Ploești, (prin telefon). — Tricolor C.F.P.V. a ținut o importantă ședință de comitet în legătură cu angajarea lui Bartunek.

Comitetul feroviar a încuviințat angajarea jucătorului praghez iar membrii din comitet au cotizat pe loc 45.000 lei pentru aducerea la Ploești a praghezului.

Ceiace înseamnă că fondurile formidabile ale feroviarilor ploeșteni sunt mai mult o legendă.

In orice caz, comitetul a înțeles situația clubului și a reacționat splendid.

In finala „Cupei Mr. G."

Germania conduce cu 2-0 impotriva Danemarcei

Hamburg, 4. - Aseară a început matchul final de tennis pe teren acoperit între echipele reprezentative ale Danemarcei și Germaniei.

Disputa are loc pentru cupa Regelui Gustav V. al Suediei.

După prima zi Germania conduce cu 2 : 0. Rezultate tehnice :

Menzel - Plougman 6 : 3, 6 : 2, 8 : 6.

Henkel - Gerdes 6 : 4, 6 : 0, 6 : 3.

„Das ist Sindelar"...

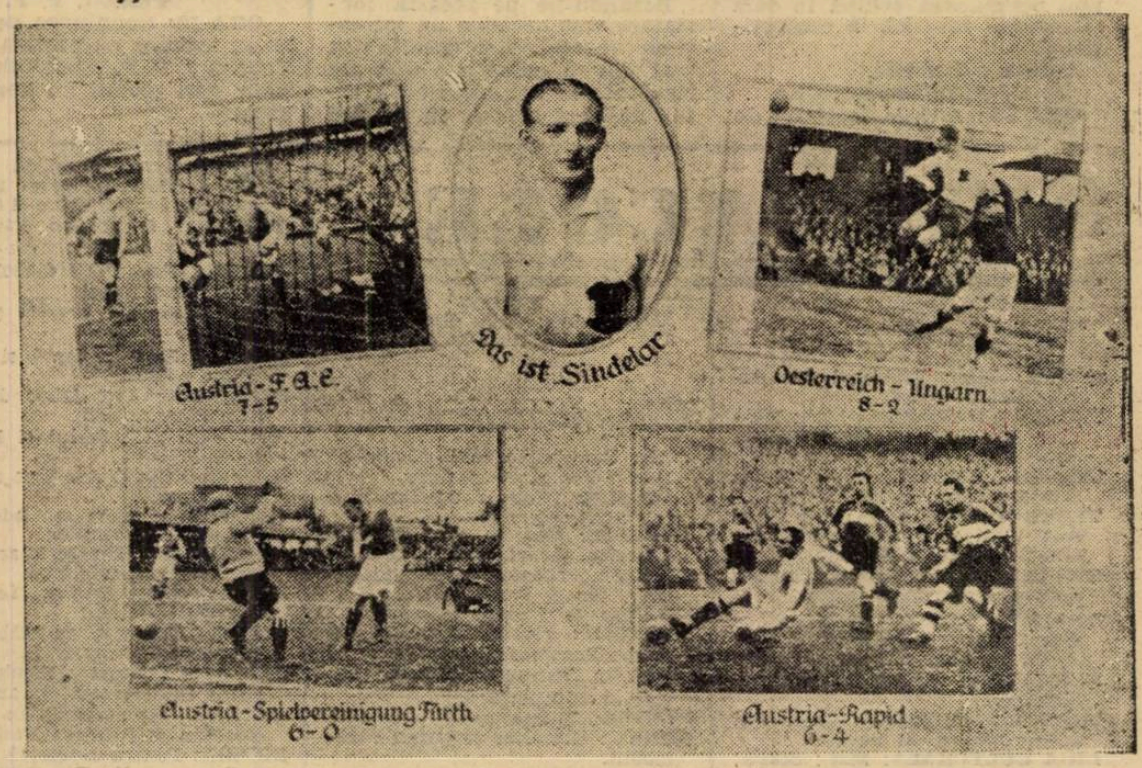

„Das ist Sindelar". Acesta este Sindelar... Acesta a fost Sindelar. Iată-l pe faimosul centru înaintaș al Wunderteamului, marcând în 4 poziții caracteristice

VOLLEY BASKET-BALL

Astăzi în sala „Inainte“

Studenții egipteni susțin al treilea match de basket-ball având adversar pe Telefon Club

In cadrul aceleiași reuniuni se dispută 4 matchuri pentru cupa „Inainte“, 2 pentru cupa femenină de volley și unul pentru campionatul femenin de basket-ball

După cum am anunțat, a șaptea etapă a cupelor de iarnă a fost împărțită în două.

Prima parte s'a disputat Joi după amiază, având un mare succes, deși numărul matchurilor era mai redus ca de obiceiu.

A doua parte urmează să se dispute astăzi de dimineață în sala „Inainte” și ea cuprinde opt partide, dintre cari 4 sunt de Volley-ball masculin și contează pentru cupa „Inainte”, două de Volle-ball femenin, una de basket-ball femenin și în sfârșit, una de basket-ball internațional, între reprezentanții facultății de drept ai universității din Cairo și fruntașa bucureșteană, Telefon club.

Egiptenii au jucat, de când sunt în București, două partide de basket-ball. cu Sportul Studențesc și V. S. C.

In timp ce în prima întâlnire au cedat cu un scor surprinzător, în secunda au arătat cu mult mai bine.

Dintre celelalte partide vom aminti că cele mai strânse și spectaculoase sunt jocurile dintre Telefon Club-Delavrancea, V. S. C.-Caraiman, la băeți și E. F. A.-Delavrancea la fete.

Asta nu înseamnă însă că, celelalte partide nu prezintă interes. Putem afirma din contră că și ele își au partea interesantă.

Iată acum toate partidele, după programul stabilit.

MIORIȚA-MACABI

ORA 9: Inceputul îl face Miorița care întâlnește puternica garnitură a „dudeștenilor”.

In mod normal, jocul ar trebui să dureze maximum un sfert de oră. Cum însă, nu toate „vedetele” favoriților vor face acest „mic sacrificiu” de a veni la ora 9, jocul va fi mai echitabil și Miorița va putea face și la „ceva” puncte.

Matchul va fi condus de d. Cezar Iosif, care își face cu această ocazie debutul, ca arbitru oficial.

AURORA-MIORIȚA

ORA 9.30: Parcă-i un făcut ca pe tot „frontul” Miorița să întâlnească numai adversari de „clasă”.

Astfel, băieții vor juca cu Macabi, iar fetele vor trebui să servească replică Aurorei, cea mai periculoasă echipă în sală și marea favorită a competiției

Aurora e favorită.

E. F. A.-DELAVRANCEA

ORA 10: A doua întâlnire de Volley-ball femenin pune față în față două echipe tinere de forțe aproape egale.

Matchul oficial, din tur, a dat naștere unui duel aprig, din care Delavrancea a ieșit învingătoare, deși până la urmă au pierdut la masa verde.

Toate acestea pledează pentru o luptă îndârjită.

Cine va reuși să învingă? Răspunsul nu îl vom da noi, căci depinde de felul cum se vor prezenta echipele pe teren.

Astfel, putem spune că, dacă E. F. A., nu va juca cu indiferența pe care am remarcat-o la ultimile matchuri, poate câștiga.

Căpitanul echipei egiptene Kamal Halim, salută cititorii Universului-Sport

Aceleași șanse le are Delavrancea, dacă Adriana Georgescu va pasa, practicând un joc de asociație. Iar dacă ambele echipe vor face ce am spus mai sus, credem că jocul se va termina la egalitate.

START CLUB-VIF. DACIA

ORA 10,30: Singurul match de basket-ball femenin al zilei se dispută între Start Club și Viforul Dacia.

In primele jocuri pe cari le-au susținut, ambele echipe nu au strălucit în capitolul „tehnică”. In schimb, au jucat cu mult elan, dând mult de furcă adversarelor.

Bazându-ne pe această constatare vom anticipa un joc extrem de strâns și spectaculos, mai ales că există și o oarecare rivalitate de Joi, când tot Startul, deși era condus cu set-ball la 10 și în patru jucătoare, a reușit să câștige matchul de volley-ball.

TELEFON CLUB- DELAVRANCEA

ORA 11: Matchul „vedetă” este furnizat de Telefon Club, campioana națională, în compania tinerei echipe Delavrancea, fruntașa categoriei a II-a.

Această diferență de „rang” poate ar face pe unii să se gândească la o imposibilitate de joc strâns.

Victoria, indiscutabil, va fi de partea Telefon Clubului care s'a dovedit în repetate rânduri că în aceste momente este de neînvins.

Că va avea de înfrânt un elan tineresc dus la maximum este o chestiune mai secundară.

V. S. C.-CARAIMAN

ORA 11.30: Intâlnirea dintre V. S. C. și Caraiman va fi un joc pasionant.

Multe cauze pledează pentru cele afirmate mai sus și deaceia vom căuta să le analizăm pe rând.

Pentru cine a urmărit cu atenție ultimele două matchuri susținute de jucătorii echipei din hala Traian, a fost desigur o surpriză jocul slab pe care l-au prestat, cu atât mai mult cu cât nu aveau un motiv serios.

CAIRO- TELEFON CLUB

ORA 12: „Clou” zilei este însă întâlnirea internațională de basket-ball dintre echipa facultății de drept a universitații din Cairo și Telefon Club, fruntașa basket ballului bucureștean.

Privit prin prizma primelor două rezultate obținute în București de egipteni, acest match ar însemna o victorie pentru Telefon Club cu destulă ușurință.

Nu trebue să uităm însă că oaspeții deabia s'au obișnuit cu sala și cu panourile și că s'au odihnit, așa că acum se tașa basket-ballului bucureștie.

Echipele vor juca în următoarele formații:

CAIRO: Guani, Badr, Adieb, Kamal, Mandouh.

TELEFON CLUB: Vârgolici, Ghiul, Colibași, Bolintineanu, Herold, Petrescu, Zamfirescu.

PEBE-I. P. P.

ORA 12: Reuniunea de astăzi se va termina cu partida dintre Pebe și I. P. P., două echipe tinere, cari promit un bun spectacol.

F.R.B.V. va colabora cu F.R.F.A.

Audiența la d. g-ral G. Marinescu. Vizita dela Ploești și programul dela 12 Februarie

In cursul zilei de ieri, d. Petre Angelescu președintele F.R.B.V., însoțit de d. T. Krautz secretar general, au vizitat stadionul Regele Carol al II-lea din Ploești, pentru a constata modalitățile de propagandă cât mai intensă și la Ploești.

Insoțiți de d. profesor C. Rădulescu care a făcut oficiul de gazdă, oficialii federației noastre au rămas încântați de instalațiile moderne ale stadionului, ce poartă numele Primului Sportiv al țării.

Cum instalațiile măreţului stadion permit ca practicarea acestor sporturi să se facă în condițiuni perfecte, d. Petre Angelescu vajnicul conducător al F.R.B.-V.-ului a decis ca Duminică 12 Februarie să se desfășoare un grandios turneu de volley-ball.

PROGRAMUL TURNEULUI

Acest măreț turneu care nu are alt scop de cât acela de a câștiga noui adepți ai acestui sport, va începe la ora 15.30 cu o întâlnire între două echipe școlare.

Astfel, echipa Viitorului, care, după cum se știe, e formată din elevi ai liceului Lazăr, se va întâlni cu echipa liceului „Petru și Pavel“ din Ploești.

Va urma apoi jocul dintre Telefon Club, campion național, și merituoasa echipă S.Kș 38, a cărui vizită în Capitală a lăsat o frumoasă impresie.

Volley-ul femenin care are atât de mult succes nu va lipsi pe programul turneului din Ploești.

Una din cele mai bune echipe femenine de țară — se pare că misiunea de a demonstra volley-ul femenin la Ploești va reveni Iureșului — va servi replica fetelor dela S.K. 38.

Demonstrația va fi încheiată cu partida între Venus cea mai mare revelație a cupelor de iarnă și Prahova, joc ce constitue de altfel și o revanșă.

O AUDIENȚĂ LA PREȘEDINTELE F.R.F.A

Destoinicul conducător al destinelor volley-ball-ului și basketballului românesc în dorința de a promova aceste sporturi are un program de propagandă mult mai intens.

Astfel, d. Angelescu a solicitat noului președinte al F.R.F.A., d. general Gabriel Marinescu, o audiență care a fost fixată pentru mâine după amiază.

In această audiență președintele F.R.B.V.-ului va supune d-lui general Marinescu un proect de colaborare între volley și basket cu cel mai popular sport din lume: foot-ballul

După cum se vede din cele relatate mai sus, noul conducător al F.R.B.V.-ului, a cărui capacitate de conducere am relevat-o la timp, își pune în aplicare frumoasele d-sale planuri.

R. F.

Echipa de basket-ball a Sportului Studențesc, a debutat în turneul pe care îl întreprinde cu o înfrângere

„Universitarii“ au cedat echipei italiene studențești cu 29:66

Ieri a început la Varșovia marele turneu internațional studențesc de basket-ball, la care participă pe lângă echipele U. S. (Letonia), Sportul Studențesc (Italia) și echipa gazdă A. Z. S. Varșovia și campioana noastră, Sportul Studențesc.

Rezultatele primei zile nu au fost de loc favorabile reprezentanților noștri, cari au cedat la scor, nu numai la basket-ball ci și la volley unde aveau mare încredere.

Iată rezultatele complete ale reuniunii:

VOLLEY-BALL

A. Z. S. Varșovia - Sportul Studențesc 2-0. (două seturi).

BASKET-BALL (studente)

Universitas sport - A. Z. S. 25:19.

BASKET BALL (studenți)

Reprezentativa studenților italieni - Sportul Studențesc 66:29.

SPECTACOLE

Teatre

OPERA: Mat.: Bărbierul din Sevila; Seara: Faust.

TEATRUL NAȚIONAL: Mat.: Fântâna Blanduziei; Seara: Duduca Sevastița.

TEATRUL STUDIO: Mat.: George și Margareth: Seara: Actrița.

TEATRUL COMOEDIA: Ora 2½ și 9½: Visul unei nopți de iarnă; Ora 6: Dragoste pe note.

TEATRUL LIBER (sub Comoedia): mat. și seara. Zile senine.

TEATRUL REGINA MARIA: Ora 2½ și 9½: Ratații; Ora 6: Azilul de noapte.

ALHAMBRA: mat. și seara: Alhambravo!

TEATRUL MODERN: mat. și seara: Păzește-mi nevasta.

LIGA CULTURALA: Mat.: Stafia; Seara: Othello.

SAVOY: mat. și seara: Tănase Istanbul.

TEATRUL „MUNCA ȘI VOE BUNA: Ora: 10,30 dim.: 2,30 și 8,30: Cămila trece prin urechile acului.

Cinematografe

ARO: Ramuntcho (Fiul păcatului), jurnal Fox și completare.

CARLTON: „Colivia de aur, jurnal și complectare.

CAPITOL: Oameni care înfruntă moartea, jurnal Metro și O. N. C.

SCALA: „Jurnalul unei împărătese”, jurnal Paramount

SELECT: O familie trăsnită.

TRIANON: Flăcări la orizont și jurnal Paramount

A.R.P.A.: „Ultima Baricadă” jurnal și completare.

FEMINA: Ultimatum.

REGAL: Gibraltar și jurnal Paramount.

PALAS BULEVARD: „Oameni și fiare“ și completare.

BIZANTIN: Inchisoare fără gratii, Ședința secretă și artiști

ROXY: Oameni care înfruntă moartea, jurnal Metro și O. N. C.

ELYSÉE: 5 milioane caută un moștenitor.

FORUM: Rapsodia diabolică și Intre două femei

CORSO: Diavolii aerului și Stela Dallas.

AIDA: Suflete în ceață și Arme pentru China

AMERICAN: Trei fetițe dulci și Cântecul dimineții.

ATENEUL TEI: Șeicul și Inger și Demon.

BARCELONA: O crimă pe ring. Tu și eu și artiști.

CARMEN: A doua lună de miere și Spaima Indienilor

COTROCENI: Sfidătorii aerului și Stan și Bran alpiniști

DICHIU: Stela Dallas, Leopardul Suzanei și Jurnal

DACIA: Dragoste cu năbădăi și Tigrul din Arizona

DIANA: Răzbunarea Zeului Siva. Frații Ritz someuri și artiști.

DOINA: Mormântul lui Ghinghis-han și Printesa Patinajului

EDISON: Pentru d-voastră doamnă și Fantoma din Rio Grande.

FLORIDA: Magda și Orientul în flăcări.

FRANKLIN: Neapole sub sărutul focului și Insula ocnașilor

IZBANDA: De-ași fi rege și Răzbunare mexicană.

ILEANA: Katia, Bill Gazon.

LIZEANU: 100 de băeți și o fată și Diligența însângerată.

LOLICA: Oameni în lanțuri, Polițistul invizibil învingător și Banda veselă în vacanță

LIA: Aventurile lui Marco Polo și Atenție d-le profesor.

LUCIFER: Bătălia aurului și Nebuniile tinereții.

MARCONI: Trei fetițe dulci, Șase ore de trăit. Jurnal și artiști

MARNA: Frou-Frou, Jocheul Rosu și artiști

MILANO: Amanda și Focul din Chicago.

MODEL: Evadatul 320 și Farmecul Boemiei

NISSA: Robin Hood și Cântecul Privighetorii.

NERO: Senorita și Alarmă în noapte

NONI: Robinson Crusoe (operă completă).

GLORIA: Crima Nataliei Roguin și Nopți Andaluziene.

OMNIA: Revista Revistelor și Alaska.

ODEON: De-aș fi rege și Oameni fără nume.

PARIS: Omul cu masca (Mascatul)

PACHE: O fetiță delicioasă și Submarinul D. 1.

PAX: Oameni în lanțuri, Doctor Socrates și Completare.

RAHOVA: Trei fetițe dulci și Vreau să mă mărit

RIALTO: Robin Hood și Nostalgie.

SPLENDID: De-aș fi rege și Atențiune d-le profesor

REX: Atlantis, operă complectă.

TRIUMF: Focul din Chicago și D-ra vedetă.

TOMIS: Strada Iubirii (Champs Elysee) și Dincolo de civilizație.

UNIC: Aventurile lui Marco Polo și Inchisoare fără gratii.

VOLTA BUZESTI: Vacanța, Spune-mi cine ești și Revistă.

VOLGA: Alaska și Adevărul îndrăcit.

VENUS: Alarmă în India și Heidi fetița munților.

FOOT-BALL

Federaţiile vor fi obligate să formeze antrenori români

Alte proecte in legătură cu elementul românesc în sport

Acum câteva zile am publicat câteva articole dintr'un nou proect al U.F.S.R.-ului, proect care se referă exclusiv la elementul românesc în sport şi grupări.

Revenim astăzi cu câteva complectări la fel de interesante ca şi „numerus nullus" sau condiţiunile de angajare a antrenorilor străini, pe care le-am anunţat zilele trecute.

PROBLEMA ANTRENORILOR ROMANI

Supunând la anumite restricţii angajările de antrenori străini, proectul se ocupă şi de antrenorii băştinaşi.

Astfel se explică de ce există în proect un articol prin care federaţiile SUNT obligate să formeze antrenori români, aceştia, fie urmând cursuri în ţară, fie că se perfecţionează în străinătate.

„NUMERUS PROPORTIONALIS"

In acelaş timp, proectul urmează să stabilească prin complectare proporţia la sută a jucătorilor în echipă şi a atleţilor.

CATEVA EXCEPŢII

La sport individual, federaţiile respective vor putea desemna eventual pe competitorii care nu sunt români, cu aprobarea prealabilă a U. F. S. R.-ului.

DISPENSA DE PROPORŢIE

Asociaţiile cari prin importanţa lor sportivă excepţională, ar avea nevoie vremelnică de o proporţie mai ridicată de străini decât cea care va fi fixată, o vor putea obţine în baza unei decizii a biroului permanent U. F. S. R. după propunerea federaţiei respective, în termen de 2 ani maximum, dela apariţia regulamentului.

Activitatea amicală

de pe... frontul districtual

Arenele S. T. B. şi Arsenal, găzduesc două partide amicale destul de importante.

La ora 14 arena S. T. B. găzduieşte partida amicală dintre grupările Monitorul Oficial şi Ciclop.

Nici una din aceste grupări nu a susţinut în acest sezon nici un match amical, astfel că îşi vor măsura forţele astăzi.

Natural că Monitorul Oficial, cu o echipă mai omogenă, nu va putea pierde, astfel că jocul se anunţă extrem de echilibrat.

ARSENAL - SURDO-MUŢII

Primele garnituri ale echipelor Arsenal şi Surdo-Muţii se vor întâlni astăzi, la ora 11, pe terenul Arsenal.

Surdo-Muţii susţin astăzi al doilea match din acest sezon.

In primul joc au dat replica echipei Ciclop, de care au dispus cu 3—0.

Arsenal care posedă o echipă de forţe tari nu va putea pierde în compania Surdo-Muţilor.

Conduce d. Doja St.

Adunarea generală FRFA va fi convocată pentru 19 Februarie

In cursul zilei de ieri, secretariatul general al FRFA-ului ne-a informat că adunarea generală a federaţiei va fi convocată pentru Duminică 19 Februarie.

In acest scop, d. gen. Gabriel Marinescu, noul preşedinte al FRFA-ului, va avea o convorbire cu d. O. Luchide.

Se ştie că în această adunare se vor alege al doilea vice-preşedinte şi ceilalţi 4 membri din Comitetul Federal.

Citiţi

„TRUP şi SUFLET"

Victoria vrea să joace cu Ferencvaros de 10 Mai la Cluj

Am anunţat în repetate rânduri că pentru la primăvară, Victoria îşi pregăteşte un frumos program internaţional. Şi arătam că duce tratative cu Jugoslavia şi HASK pentru turneul pascal şi cu o echipă elveţiană şi una cehă pentru 23 Aprilie.

Ieri, d. Cojocaru ne-a informat că vrea să angajeze şi pe Ferencvaros pentru un match care să se dispute la 10 Mai, zi în care se va disputa o etapă a Cupei României.

Până la 15 Februarie
Vânzare de sfârşit de sezon
CU
PREŢURI REDUSE
LA TOATE ARTICOLELE
DE INCALŢAMINTE
Gralex Intreprinderile Grigore Alexandrescu
INTREPRINDERILE
GRIGORE ALEXANDRESCU S.A.
Magazine GRALEX { Bucureşti : Str. Oituz 19, Şepcari 18, Cal. Moşilor 323 şi Calea Griviţei 177 (sub Hotel Traian). Provincie : Constanţa : Strada Ştefan cel Mare 27.

Areopagul footballului românesc

cuprinde şi oameni tineri

(Continuare din pagina I-a)

dinte al lui Football Association. Şi fusese jucător internaţional.

Paralela este interesantă. Cel mai popular conducător din fotballul românesc era, fără îndoială, d. general Gabriel Marinescu.

Şi iată, federaţia română de

Ing. CEZAR POPESCU

football are în fruntea ei un footballist.

Ştiaţi că prefectul poliţiei Capitalei şi subsecretarul de stat al ministerului de interne a jucat football?

Preşedintele federaţiei a fost unul din cei mai periculoşi atacanţi ai echipei clasei sale.

„Generalul"—pentrucă nimeni nu-i mai spune azi altfel — are 51 de ani şi e la Venus preşedinte activ din Ianuarie 1936.

Până atunci a fost preşedinte de onoare al federaţiei de rugby, dar sportul acesta nu l-a putut păstra.

Footballul cu orizontul lui vast a învins uşor rugbyul.

Ce-a făcut pentru sportul românesc? Un club modern cum nu există multe în Europa Centrală, a...

Dar în cazul d-lui general Gabriel Marinescu este mult mai interesant ce va face decât ce a făcut.

Toată lumea aşteaptă! Dar cu cea mai deplină încredere.

ŞI VICE-PREŞEDINTELE ESTE TOT UN FOOTBALLIST...

Vice-preşedintele federaţiei de football, d. Theodor Davilla, este tot un footballist şi are chiar un titlu de record : este primul român care a jucat football.

S'a născut la 4 Decembrie 1888 şi a lovit prima dată mingia de football în Germania la vârsta de 10 ani.

Intors în ţară a jucat la Olympia, Colentina şi a fost căpitan al Colţei.

In această calitate de căpitan a condus echipa naţională la Olimpiada Pershing, de la Paris, în 1919.

Un accident la genunchiu în timpul antrenamentului l-a împiedicat însă să joace.

A fost preşedintele primei comisii de football, primul conducător al şcoalei de arbitri şi unul din membrii fondatori ai federaţiei de football.

Actualmente este director general la Raf.

UN CAMPION LA ATLETISM

D. profesor Evian este vice preşedinte la Venus şi profesor la Academia Comercială.

Caracteristică generală : o modestie formidabilă. Vârstă: 48 de ani.

D. Nicolae Ioan Evian a avut o tinereţe atletică. La 1905 a reprezentat liceul Lazăr la săritura în lungime — la campionatele interşcolare şi a fost declarat campion.

Un an mai târziu, cu ocazia expoziţiei din 1906 a eşit campion de viteză pe distanţă de 200 metri plat.

A studiat la Lipsca şi împreună cu profesorul Weygand a organizat şi condus secţia de atletism a Universităţii.

UN INDRAGOSTIT DE FOOTBALL...

...este d. Cezar Popescu, preşedintele Juventusului şi al federatiei de motociclism.

Omul, care a creat Juventusul modern, dintr'o situaţie mai dificilă decât oricare alta, are o

D. PAUL NEDELCOVICI

mare însusire : iubeşte cu pasiune footballul.

Este inginer diplomat al Politechnicii din Charlottenburg şi a fost director general al Industriei şi secretar general al ministerului Economiei Naţionale.

A jucat un rol de prima importanţă în dezvoltarea industrială a ţării, luând o parte activă şi directă la îndrumarea politicii industriale şi a comerţului exterior din ultimii zece ani.

Actualmente este director generale al societăţii „Distribuţia".

DELA EXTREMA STANGA LA SECRETAR GENERAL SUNT... 23 ANI

Secretarul general al federaţiei de football, d. Paul Nedelcovici, este avocat şi are 39 de ani.

D. TH. DAVILLA

Deşi arată mai bătrân.

La început a făcut atletism: 1500 metri şi cross-country. Lucrurile se petreceau prin 1915. In 1916 a început să joace football : extremă stânga.

Fără a abandona însă atletismul, căci în 1916 ia startul într'o cursă pe 3000 metri, a cărei plecare a fost dată de M. S. Regele Carol II, pe atunci principe moştenitor.

In 1919 a înfiinţat împreună cu d. Octav Luchide secţia de atletism a Sportului Studenţesc.

Nouă ani mai târziu este membru în comisia de football.

Face parte din membrii fondatori ai federaţiei de football.

CEL MAI TANAR DINTRE TOŢI...

...este d. avocat Alfred Fulga, care are numai 36 de ani. Este preşedinte de onoare la F. C. Rapid şi preşedinte al comisiei technice.

A fost însă timp de trei ani preşedinte activ.

Footballul l-a răpit tennisului căci înainte de a veni la F. C Rapid a fost secretar general la Tennis Club.

Actualmente este unul din directorii întreprinderilor Malaxa.

Football

Matchurile amicale de astăzi, în Capitală și în țară

Atât în Capitală, cât și în țară, grupările — și în special cele divizionare — susțin astăzi matchuri amicale.

Iată programul acestor manifestațiuni de pregătire în vederea noului sezon:

IN CAPITALA

Venus-S.T.B., teren S.T.B., ora 11.30, arb. d. Petrescu Mielu, ajut. de Ganțu și Caciuc.

Sp. Studențesc-Distribuția, teren S. T. B., ora 15.30, arb. d. P. Greculescu.

Macabi-Metaloglobus, teren Macabi, ora 11, arb. d. Vincze Ion.

Arsenal-Surdo Muții, teren Arsenal, ora 11, arb. d. Doja Ștefan.

A.G.E.R. - Universul, teren S.T.B., ora 9.30, arb. d. Gutescu Alex.

Monitorul Oficial - Ciclop, teren S.T.B., ora 14, arb. d. Gorcea Mihail.

IN ȚARA

Timișoara

Ripensia-Rapid.

Reșița

U.D.R.-S.G.S. (Arad).

Ploești

Tricolor C.F.P.V.-Gloria C. F. R.

Arad

Gloria-Mica (Brad).
A.M.E.F.A.-Olympia.

Cluj

Victoria-K. A. C.

BAIA MARE

F. C. Carpați-Universitatea.

Federația de football a cerut din Franța extrădarea lui Schileru

Am scris mai de mult că internaționalul Dincă Schileru a semnat pentru Sportul Studențesc.

Fostul universitar nu poate fi legitimat însă, de oarece n'are extrădarea din Franța, unde a activat anul trecut.

La întâmpinarea Sportului Studențesc, F. R. F. A. a trimes câte o adresă clubului Valenciennes — unde juca Schileru — și forului francez, pentru a obține deslegarea și extrădarea necesare legitimării.

Azi la orele 11,30 și 15,30 pe arena STB

Venus și Sportul Studențesc

întâlnesc în matchuri de antrenament ...pe S. T. B. și A. S. Distribuția

Până la reluarea activității oficiale mai sunt de azi numai trei săptămâni și grupările își dau toată silința să se pregătească pe cât posibil mai bine.

In tot cuprinsul țării antrenamentele au fost reluate cu intensitate, dar progresiv : întâi condiție și apoi cu balonul până ce s'a ajuns la matchuri amicale.

In această perioadă suntem acum. Toate echipele și-au angajat pentru azi un match prin care să-și desăvârșească pregătirile.

VENUS JOACA CU S. T. B.

Azi dimineață, începând de la ora 11.30 Venus va juca un match de antrenament în compania S. T. B.-ului pe arena acestuia.

Se va juca un match complet — în sensul că se va juca 90 minute — în cursul cărora negrii vor încerca toți jucătorii susceptibili de a juca în prima garnitură.

Echipa cu care Venus va începe jocul este probabil următoarea : Iordăchescu — Sfera, Albu — Bărbulescu, Gain, Demetrovici — Orza, Ploeșteanu, Bodola, Petea, Humis.

UN SPARING-PARTNER BINE ALES

Alegerea făcută de echipa din Splai este cum nu se poate mai nimerită, căci S. T. B.-ul este o formație care se pretează minunat unui joc de antrenament.

Suficient de tehnică, formația antrenată de Pipa va opune Venusului o rezistență destul de serioasă, obligându-i jucătorii să se întrebuințeze din plin. Pe de altă parte setebiștii sunt prea tineri și neexperimentați pentru ca să poată pune în pericol integritatea corporală a jucătorilor Venusului. Va conduce d. H. Petrescu.

TERENUL S. T. B. E FOARTE CAUTAT

...Căci după amiază la orele 15,30 Sportul Studențesc va juca și el aci cu A. S. Distribuția.

Va fi un match mult mai echilibrat de cât ar părea la prima vedere, căci formația districtuală cu toată diferența ce o desparte de Sportul Studențesc, în erarhia footballistică, joacă totuș foarte bine.

STUDENȚII ȘI-AU PUS ECHIPA LA PUNCT

Prin antrenamentele făcute până acum, Sportul Studențesc și-a pus echipa la punct. A dovedit-o cu ocazia ultimului match de antrenament făcut în compania Monitorului Oficial.

Nu ne-a impresionat atunci rezultatul obținut ci ușurința cu care băieții s'au mișcat pe teren.

ECHIPA

Sportul Studențesc va alinia formația sa obișnuită:

Ghenea — Duce, Bădulescu — Tache, Constantinescu - Grecu, (Drăgan), Mitan — Schulder, Voicu, Marinescu (Drăgan), Ștefănescu, Gică Popescu.

Matchul va fi condus de d. P. Greculescu.

Știri și convocări

● *Clubul sportiv „Socec-Lafayette" convoacă pentru azi Duminică 5 Februarie a. c. la orele 9 fix, pe terenul Stadionul Muncitoresc, pe toți jucătorii clubului.*

● R. C. 13 convoacă pentru azi 5/I/939 orele 9 pe terenul U. F. S. R. dela Șosea, pe toți jucătorii dela onoare și promoție, pentru antrenament.

● Clubul R. C. 13 convoacă pe această cale, toți jucătorii săi la antrenament, Duminică 5 Februarie a. c. la ora 10 a. m. pe terenul de la Șosea.

Prezența obligatorie.

● Astăzi la ora 11 a. m., are loc în sala cercului P. T. T. din str. Sf. Dumitru. intrarea lângă teatrul Alhambra, împărțirea premiilor pentru campionatul de șah al Capitalei. In acest scop, sunt convocați toți câștigătorii.

● „A. S. Dreptatea" convoacă pentru astăzi la ora 8 fix, dimineața la Tony, echipa II-a, pentru matchul ce-l va disputa cu „A. S. Fântânica".

Se convocă Davidescu, Nicu Trandella, Zelter Aurică, Nicu David. Sami Segall. Lupu, Matei, Stănculescu precum și ceilalți jucători.

La orele 9 dim. precis, se convocă echipa I-a: Gheorghiu, Simionescu Veanu, Glony, Filip, Duță, Mircea Tunsoiu, Aurel, Gusti, Aurică (Dacia) precum și ceilalți jucători.

● Dacia Traiană va ține Duminică 5 Februarie 1939, ora 11 dim. adunarea generală extra ordinară în b-dul Ferdinand I No. 98 la d-nul V. Grigorescu când sunt rugați toți membri a fi prezența. In caz că nu se va aduna numărul cerut adunarea se va amâna pentru ora 12, în aceiași zi când se va ține cu orice număr de membri prezenți.

● *Este posibil ca la 19 Februarie echipa secundă a orașului Praga să joace la Strasbourg.*

Formația cehă va fi următoarea: Klenovec—Cerny, Cytroky—Bouska, Nozir, Kolsky — Horak, Vacek, Zeman, Preis, Rado.

● **ASTAZI la ora 11 dimineața, are loc, la sediul grupării, adunarea generală a Juventusului.**

● *LA 16 Februarie, FRFA își va sărbători 9 ani de existență.*

● BALUL asociației sportive Vulturii Carpaților va avea loc la 12 Februarie în saloanele Eintracht.

● **RIPENSIA se pregătește să facă noui achiziții: 4 tineri jucători din imprejurimile Clujului.**

● PENTRU strângerea fondurilor echipării cabanei „Brav" din munții Bucegi, Clubul Carpatin Român va organiza Joi 9 Februarie în saloanele „Astra" *„balul turismului"*.

● DISTRICTUL Cluj a înaintat un memoriu FRFA-ului, cerând un ajutor pentru a nu sili echipele din District să achite cotizațiile din scăzutele încasări pe care le au la matchuri și din care nu pot să satisfacă nici cel puțin nevoile lor.

La 9 Februarie cu Distribuția, la 12 cu Prahova sau Unirea Tr. și la 19 cu o echipă din Divizia A

Iată programul de pregătire al Juventusului

Astăzi, roș-albaștrii nu fac antrenament și nici mâine. Jucătorii Juventusului au primit o mică vacanță de odihnă până Marți, când vor relua antrenamentele sub conducerea lui Korony.

După un program alcătuit cu aceștia, juventiștii vor relua preparativele în mod gradat. Astfel, Marți vor face un antrenament numai de condiție fizică, iar Joi vor susține un match amical cu A. S. Distribuția, pe terenul dela Mogoșoaia.

PRAHOVA — UNIREA TRICOLOR

Pentru Duminică 12 Februarie Juventus intenționează să angajeze un match amical cu Prahova sau Unirea Tricolor.

Iar pentru 19 Februarie, o partidă cu o echipă din prima divizie va însemna sfârșitul preparativelor în vederea campionatului.

PETRESCU VA FI ABSOLVIT, IAR VAIDA SUSPENDAT

Se știe că Petrescu a fost suspendat pe 3 luni. Această suspendare expiră la 14 Februarie. Comitetul clubului însă, intenționează să-l absolve de restul pedepsii, dar numai în ce privește partea materială.

Pe de altă parte, Juventus va suspenda pe jucătorul Vaida pentru că a jucat în echipa Tricolorului CFPV, fără asentimentul grupării sale.

Universul - A. G. E. R.

deschidere la întâlnirea Venus—S.T.B.

Matchul de deschidere la partida Venus — S. T. B. va fi furnizat de primele echipe ale grupărilor Universul și A. G. E. R.

Universul a mai susținut până în prezent încă un match amical în compania S. T. B.-ului, astfel că este bine pus la punct cu antrenamentul.

A. G. E. R., deși nu a dat replica până în prezent nici unei grupări în acest sezon, este bine pus la punct cu antrenamentele, încât este capabil să dea o replică demnă.

A. G. E. R. și Universul vor alinia primele garnituri astfel că jocul se anunță extrem de disputat.

In caz că Universul se va întrebuința nu-i va putea scăpa victoria.

Conduce d. Al. Gutescu.

Președinte la două federații, nu! Dar președinte și vice-președinte, da!

Intr'un număr trecut, sublniam că un acelaș oficial, potrivit unor dispoziții, nu poate fi președinte la o federație și vice-președinte la alta.

După cum suntem informați însă, U. F. S. R. va încerca să corecteze aceste prevederi care ar provoca o stare de lucruri specială în unele federații, interpretând în alt mod. Anume : nu poate fi președinte la două federații, dar poate fi și președinte și vice-președinte.

Azi in Europa

FRANȚA

In Franța, azi, se vor juca optimile de finală ale Cupei Franței.

Programul este următorul:

Rennes—Nancy.
Roubaix—Excelsior.
Lille—Girondins.
Antibes—Fives.
Reims—St. Etienne.
Mulhouse—R. C. Paris.
Cannes—Montpellier.
Sète—Metz.

ITALIA

Ziua 17-a a campionatului programează următoarele partide :

Torino—Livorno.
Bari—Bologna.
Genova—Lazio.
Ambrosiana—Novara.
Napoli—Milan.
Roma—Liguria.
Modena—Juventus.
Lucchese—Triestina.

UNGARIA

Un singur match este în programul campionatului ungar, rămas încă din toamnă:

Zuglo—Nemzeti.

Nouii conducători ai sportului românesc
confirmați de Straja Țării

Comandamentul Străjii Țării, în virtutea articolului 20 din legea pentru organizarea și funcționarea Străjii Țării, a dat următoarele decizii:

1. **Decizia Nr. 15.**

Articolul I. — Se primește demisia d-lui V. V. Tilea, pe ziua de 1 Februarie 1939, din postul de președinte al Federației Române de foot-ball.

Articolul II. — Se numește pe ziua de 1 Februarie 1939, președinte al Federației române de foot-ball, d. general Gabriel Marinescu, secretar de stat.

Articolul III. — Această însărcinare este onorifică.

2. **Decizia Nr. 16.**

Art. I. — Se numesc pe ziua de 1 Februarie 1939, în comitetele de conducere ale organizațiunilor subordonate și în funcțiunile arătate în dreptul fiecăreia următoarele persoane:

Uniunea Federațiilor Sportive din România (U. F. S. R.): D-nii: Mihail Savu, prim vice-președinte; Alexandru Cantuniari, secretar; C. Stoicescu, membru; V. Canarache, membru; C. Zahiriie, membru.

Asociația Soimii Carpaților (A. S. C.): D-nii: Dr. Tiberiu Spârchez, prim vice-președinte; Cmeciu Ștefan, secretar; Insp. Șc. Chinteanu Vasile, membru; dr. Cheteanu Onoriu, membru; Moraru Albin membru.

Asociația Arcașilor României (A. A. R.): D-nii: Dr. Teodor Balan prim-vice-președinte; Gheorghe Repciuc secretar; dr. Traian Hnidei, membru; Protoereu Eugen Jancovschi, membru; Ilie Visan, membru.

Asociația Creștină a Tinerilor (A. C. T.): D-nii: Ing. Stavri Cunescu, prim-vice-președinte; dr. Gheorghe Savu, secretar; Victor Slăvescu, membru; ing. Th. Ficsinescu, membru; ing. Chr. Penescu Kertch membru.

Asociația Creștină a Femeilor (A. C. F.): D-na Ana Bujoi, prim-vice-președintă; d-ra Cristine Califtzi secretară; d-nele: Valentina Victor Slăvescu, membră; Florica M. Rarincescu, membră; Elena Th. Orghidan, membră.

Federația Română de Atletism: D-nii: Col. Constantin Panaitiu, prim-vice-președinte; Rudy Schmetau, secretar; Ion Baicu, membru; arhitect Costin Herjeu, membru; Teodor Popovici, membru.

Federația Română de Bob și Tobogganing: D-nii: Ing. Grigore Socolescu, prim-vice-presedinte; C. Rădulescu Tita, secretar; Iorgu Arsenie, membru; cpt. Angelescu Emil, membru; ing. Grigore Zamfirescu, membru.

Federația Română de Box: D-nii: Ilie Stătescu, prim-vice-președinte; Const Aureliu, secretar; maior D. Popescu, membru; Sever Alexandrescu, membru; Barou Berceanu, membru.

Federația Română a Societăților de ciclism: D-nii: Cpt. av. Const. Zamfiropol, prim-vice-președinte; Aurel N. Lascu, secretar; dr. Eugen Hațiegan, membru; C. Aslan, membru; D. Drugeanu, membru.

Federația Equestră Română: D-nii: General C. Comănescu, prim-vice-președinte; maior D. Tăuță, secretar; general Dombrovschi Victor, membru; general Gabriel Marinescu, membru; general Marinescu Aurel, membru.

Federația Română a Societăților de gimnastică: D-nii: D. Gerota prim-vice-președinte; Alexandru Crăciunescu, secretar; V. Orășanu, membru; G. Ianul, membru; Alexandru Lucescu, membru.

Federația Română de Hockey pe ghiață: D-nii: Virgil Ioan, prim-vice-președinte; Dan Simionescu Râmniceanu, secretar; St. Cantacuzino, membru; Dan Brătianu, membru; Ilie Stănciulescu, membru.

Federația Română de lupte și haltere: D-nii: Athanasie Barbon, prim-vice-președinte; Sergiu Petrovici, secretar; dr. Corneliu Dobrotă, membru; Mariul Steflea, membru; dr. Corneliu Rociu, membru.

Federația Română de Motociclism: D-nii: Lt col. Petala Mircea, prim-vicepreședinte; Nicolae Jilescu, secretar; ing. Salaru Ion, membru; I. Morariu, membru; Ștefan Soican, membru.

Federația Română de Natație: D-nii: Dr. A. Siligeanu, prim-vicepreședinte; Victor Catina, secretar; ing. N. Albulescu, membru; Const. Leoveanu, membru; ing. Dumitrescu Kiki, membru.

Federația Societăților de Patinaj din România: D-nii: Prof. Aristide Basilescu, prim-vicepreședinte; dr. Cornel Petruțiu, secretar; cpt. dr. Aurel Nemeș, membru; dr. Aurel Buteanu, membru; dr. A. Georgescu, membru.

Federația Română de Ping-Pong: D-nii: Gheorghe Taraș, prim-vicepreședinte; Gheorghe Vasilescu, secretar; Angelo Vasilescu, membru; Gheorghe Coreti, membru; Ion Ivănescu, membru.

Federația Română de Popice: D-nii: Ing. Nistor Meteș, prim-vicepreședinte; ing. Oprea Mosora, secretar; ing. Simion Vlad, membru; dr. Gavril Pop, membru; Maximilian Budai, membru.

Federația Română de Rugby: D-nii: Dimitrie Tănăsescu, prim-vicepreședinte; Virgil Ioan, secretar; Alexandru Chimpețeanu, membru; Ștefan Cantacuzino, membru; Nicolae Tănăsescu, membru.

Federația Română de Scrimă: D-nii Mihail Savu prim-vicepreședinte: arhitect Const. Cicu, secretar; Robert Fournarache, membru; George Caranfil, membru; Nicolae Marinescu, membru.

Federația Română a Societăților de Ski: D-nii: Maior C. Medeleanu, prim-vicepreședinte; Camil Morțun, secretar; maior V. Scârneci, membru; V. Nicolau, membru; lt. col. I. Cârlan, membru.

Federația Română de Sporturi Nautice: D-nii Ing. N. Iliescu Brânceni, prim-vicepreședinte; lt. comandor Săvulescu Eugeniu, secretar; ing. I. Berindei, membru; Robert Fournarache, membru; Vasile Racotă, membru.

Federația Societăților Române de Tennis: D-nii: I. Rosetti Bălănescu, prim-vicepreședinte; Grigore Caracostea, secretar; ing. Apostolescu, membru; ing. Balan, membru; N C. Capșa, membru.

Federația Societăților de Tir din România: D-nii: Nicolae Lahovary prim-vicepreședinte; col. Alex. Dimitrescu, secretar; N. Săulescu, membru; Eduard Grant, membru; Gheorghe Mirea, membru.

Federația Română de foot-ball asociație: D-nii col. Th. Davila, prim-vicepreședinte; Paul Nedelcovici, secretar; prof. univ. I. Evian, membru; avocat A. Fulga, membru; Cezar Popescu, membru.

Art. II. — Aceste însărcinări sunt onorifice.

TENNIS

Germania a câștigat „Cupa Mr G"

Berlin, 4. — Azi a continuat la Hamburg, matchul de tennis pe teren acoperit, pentru cupa Mr. G. între Germania și Danemarca.

Rezultatul înregistrat azi este următorul:

Henkel, Menzel (Germania) Plougman, Gerdes (Danemarca 6:0, 6:4, 6:2.

Germania, conducând cu 3:0, și-a cucerit trofeul.

O STARE DE SLĂBICIUNE INGRIJORĂTOARE

QUINTONINE
triumfă

„Am 31 de ani, scrie Dl. M. René PESTY, 5, rue d'Alsace-Lorraine din Garenne, și ajunsesem într'o stare de slăbiciune în adevăr nelinștitoare. Injecții, poțiuni, nu au folosit. Am încercat Quintonine, care cel puțin este un produs natural. Termin abea primul meu flacon și rezultatul este cu totul deosebit".

Quintonine este un extract concentrat lichid cu bază de plante tonice eperitive și stomachice, la cari glicero-fosfatul de calciu adaogă elementele sale reconstituante. Amestecul de Quintonine cu un litru de vin de masă dă instantaneu un litru întreg de vin fortifiant delicios, suveran în toate cazurile de slăbiciune, anemie, depresiune, lipsă de poftă de mâncare. Un păhărel înaintea fiecărei mese — și veți regăsi repede bucuria de a trăi

QUINTONINE

PRODUS FRANCEZ. — LABORATOARELE HELIN

Dă înfățișare bună

LA FARMACII ȘI DROGUERII

SPORTURI DE IARNA

După campionatul național de coborâre și slalom

Covaci Ghyuri care se clasase al treilea într'un timp excelent a trebuit să fie descalificat deoarece a scăpat o poartă obligatorie. Trebue să menționăm că nu a fost vorba de o intenție de fraudă, ceeace s'ar putea deduce de cei cari nu cunosc pe acest sportiv întotdeauna corect al cărui trecut îl pune deasupra oricărei bănueli. Regulamentul are însă o lacună: nu prevede decât descalificare fără a face diferență între greșeală involuntară și intenție de fraudă. Nomenclatura aceasta — „descalificare" — are un miros infamant și ar trebui să se modifice pe viitor adoptându-se s. ex. termenul de: „eliminare" pentru cazurile neintenționate întotdeauna posibile în special pe ceață și în plină viteză.

*

Kurt Binder câștigând proba de coborire a dovedit că nu din întâmplare și-a înscris numele pe „Cupa Bucegilor" anul trecut.

*

Adjudecându-și pentru a treia oară consecutiv campionatul național combinat de coborire și slalom, **W. Zaharias** a difuzat o technică avansată, astfel că nu se poate spune că titlul nu a revenit celui mai bun.

*

Juniorii în frunte cu **Hausleitner, Cojocaru,** frații **Muntean, Gött,** și **Welkens** s'au comportat admirabil dându-ne cele mai mari speranțe pentru viitor.

*

Un concurs neprecupețit a fost dat de trupa de elită a Vânătorilor de Munte de sub comanda domnului general **Bălănescu,** ale cărui sentimente sportive s'au manifestat cu entusiasm odată în plus. Nu mai puțin sportivă, d-na general Bălănescu a binevoit să împartă personal premiile.

*

Domnul președinte al Federației de sky, colonelul **Pălăngeanu** poate fi mulțumit de frumoasele rezultate obținute grație eforturilor și competenței d-sale. A avut în secretarul său general **Camil Morțun** un colaborator prețios și a fost secundat cu pricepere de profesorul **Coja** care a trasat cel mai frumos parcurs de slalom din câte s'au executat până acum în țară.

O notă discordantă a fost atitudinea puțin sportivă a conducătorului clubului Peleș care are mania contestațiilor.

Cronometrajul a funcționat satisfăcător grație colaborării experte a d-lui locot. **Predescu** și a d-lui **Soos** dela K. S. V. Diferența de câteva secunde dintre cele două cronografe în proba de coborire nu a avut nici o influență asupra clasamentului. Ar fi de dorit ca pe viitor cronometrele să fie sincronizate din vreme, cel puțin cu o săptămână înainte de competițiune.

*

In categoria doamnelor, cea mai frumoasă figură a fost făcută de d-ra **Knales** dela K. S. V. D-sa pare să calce pe urmele fostei campioane d-na **Klöckner,** care a strălucit prin absență, ceeace ne-a scutit de spectacolul unei lupte strânse. La coborire d-na **Fritsch** a realizat un timp formidabil, mai bun decât multe din cele obținute de bărbați.

*

O mențiune specială pentru d. **Hermann Gust** dela K. S. V. care, în ciuda celor 50 ani a efectuat în proba de slalom o coborire corectă într'un timp onorabil.

Campionatul de ski al Germaniei

BERLIN, 4. — Campionatul de ski al Germaniei la proba combinată (slalom și sărituri) s'a soldat cu următorul rezultat:

1. Berauer 450 puncte (sărituri 58 și 64 m).
2. Meergans 445 puncte (52,5 și 67 m.).
3. Merz 430 puncte (54,5 și 63 m.
4. Bogner 426 puncte.
5. Lahr 421 puncte.

Campionatul de ski al armatei a fost câștigat de Meergans.

Campionatul mondial de hockey

Zürich, 4. — **In cadrul campionatului mondial de hockey pe ghiață s'au disputat azi după amiază, următoarele matchuri:**

LA BASET

Polonia - Olanda 9 : 0 (2:0, 3:0, 4:0).

Italia - Finlanda 5 :2 (1:0, 1:0, 3:2).

LA ZÜRICH

Cehoslovacia - Letonia 9:0 (3:0, 3:0, 3:0).

Șefia în hockey-ul regional se decide astă-seară între Telefon Club și Venus

Returul finalei campionatului regional de hockey pe ghiață se dispută astăseară între Telefon Club și Venus.

Prima întâlnire, care s'a desfășurat Vineri seara, a revenit Telefon Clubului, după un match de mare spectacol.

Dat fiind caracterul decisiv, partida de astăseară se anunță extrem de disputată.

Telefon Club cu avantajul dobândit în matchul de tur va juca desigur mai calm și va căuta să demonstreze toată gama posibilităților sale, în timp ce Venus va încerca să refacă handicapul de două puncte.

In mod normal, Telefon Club ar trebui să câștige, dar ne este teamă că loaștrii să nu fie prea încrezuți, știindu-se la adăpostul victoriei de Vineri.

Venus este conștient de acest lucru și va depune toate eforturile să profite de el și să obțină o victorie surprinzătoare. Cele două echipe vor prezenta următoarele formațiuni:

TELEFON CLUB: Rațiu-Biro, Anastasiu—Țico, Botez, Brackl—Pană, Petrovici, Tillea

VENUS: Hartel — Tomovici, Marinescu—Bărbulescu, Teodorescu, Vulcănescu — Pascu, Florin Popescu, Coca (Gall).

Începutul jocului este ora 21.30.

Etoile du Nord va susține un match și la Miercurea Ciucului

Selecționata României va fi alcătuită din jucătorii Telefon Clubului și ai Venusului?

După cum am anunțat, faimoasa echipă de hockey „Etoile du Nord" a acceptat să joace la București trei matchuri, anunțând că va sosi în cursul zilei de 7 Februarie.

In afară de aceste jocuri însă, oaspeții vor susține încă două matchuri: la Cernăuți și Miercurea Ciucului.

Cernăuțenii au acceptat să organizeze partida, urmând ca să răspundă acum și Miercurea Ciucului. Nu-i încă sigur acest match, dar se poate presupune că va fi perfectat.

In acest caz, itinerarul oaspeților va fi: 8, 9, 10 Februarie la București, 12 Februarie la Miercurea Ciucului și 14 Februarie la Cernăuți.

DIN CINE VA FI ALCATUITA ECHIPA ROMANIEI?

Am scris la timp că în al treilea match, Etoile du Nord va întâlni o selecționată românească. In legătură cu aceasta, am scris că federația intenționează să utilizeze și 2 sau 3 linii de atac din provincie.

Dacă aducerea provincialilor va întâmpina dificultăți, atunci selecționata va fi o combinată Telefon Club-Venus.

Bursuc (S. K. Prahova) şi C. Mihăilescu (C.S.Caraimanul) au câştigat campionatul de fond-ski

O organizare excelentă şi un parcurs excepţional de dificil. Bursuc, Mihăilescu, G. Covacy, Iosef Covaci, Ciocoiu şi Tomuş, cei mai buni skiori ai zilei. Aspecte. Cum s'a desfăşurat cursa. Clasamentul general

Plecarea unui concurent în cursa de fond

Intr'o zi sticloasă de iarnă cum numai Făurar ştie să o meşterească, şi în care termometrul coborîse mercurul cu 12 grade sub linia îngheţului, am... coborît şi noi în Buşteni ca să fim spectatorii presei şi ai opiniei publice la concursurile campionatului naţional de ski de fond.

Aerodinamicul ne-a lăsat pe un peron lung, vânturat de un vânt uscat, iar el, omidă albă pe cărare neagră, s'a şters repede după un zăplaz de munţi ninşi de o zăpadă ce sclipea în razele soarelui.

La „hotel Buşteni" — aşa-i spunea pe timpuri lăcaşului în care astăzi Majestatea Sa Regele a aşezat căminul Scriitorilor Români, am găsit însufleţire mare.

Trecem printr'o pădure de ski-uri în care purtătorii lor, vrednicii concurenţi ce vor lua în spinare cei 18 km. de costişe, asudă ungând cu fel de fel de alifii, tălpicile „doagelor" ce vor fi aninate de bocancii grei şi ţintuiţi, din picioare.

Concurenţii sunt împărţiţi pe cluburi şi fiecare ascultă sfaturile celor mai bătrâni în acest sport...

— Să nu o luaţi repede de la început! Rezervaţi-vă forţele pentru coborâşul din Valea Albă care e foarte periculos şi unde se cere să aveţi o minte ageră.

Iată pe concurenţii I. A. R.-ului: înveşmântaţi în bluze de vânt, croite din mătase de avioane.

Sunt cei mai eleganţi printre semenii lor; dar ce cusur au cei dela „Caraimanul" care toţi au arborat tricou roşu-cărămiziu!?

Dracii roşii! îmi spune un atot ştiutor.

D. col. Cârlan s'a bărbierit proaspăt şi figaro-ul d-sale se vede că a dat şi „contra" deoarece rotungiorul obraz al sportivului preşedinte de club nu are nici o umbră de... barbă, iar pe deasupra, miroase şi a loţiune „Fleur du tabac".

I. COCACI

D. colonel Pălăngeanu, mai grăsuţ decât îl ştiam, poartă cu străşnicie un rucksac şi două veritabile tălpici — hykory.

Fularul şi batista fantezie care-i atârnă „negligé" din buzunar sunt la culoare cu vişiniul panglicei „Mihai Viteazul".

Ora 10 fix!

D....., dar nu mai spun cum îl chiamă, deoarece pot supăra pe alţii cari se aflau pe acolo şi pe cari nu ştiu cum îi chiamă, anunţă concurenţilor ora plecării

— 10, 9, 8, 7, 6, 5. 4. 3, 2, 1... pleacă!

Aşa pornesc, în fâşiit de zăpadă, 14—15 concurenţi.

Plictiseală şi frig: grămada celor 50 de skiori aşteaptă nerăbdători cuvântul „pleacă!".

D. Sima, organizatorul serviciului sanitar, ne aduce o sanie cu doi cai voinici!

Haidem la Dihamul.

D. col. Pălăngeanu, colegul Jeni, fotogarful şi subsemnatul, plus 2 perechi de ski-uri, 2 aparate fotografice, un rucksac, 4 pleduri şi un... vizitiu, ne aruncăm într'o săniuţă care face concurenţă celor expuse prin vitrinele prăvăliilor de jucării.

Caii pornesc în trap saltat iar rohatca noastră pe tălpici este purtată dintr'o parte în alta a şoselei cu desinvoltura plugului dela S.T B.-uri când curăţă zăpada, iarna!

Suim vârtos tăpşanele nămeţite de pe şoseluţa din valea Cerbului; pe lângă noi, în pas de melc, lăsam câte un concurent mai... viteaz.

Iată-l pe „66" cum urcă la deal. Vizitiul mă iniţiază că Ciobanu e cel mai bun skior din Buşteni.

Privesc cu admiraţie la... Ciobanu, când un hop în mijlocul drumului mă face să-mi muşc limba.

De durere nu-mi mai trebuie nici ski, nici privelişte grandioasă...

Inchid ochii şi sania stopează în faţa casei de adăpost de pe Dihamul.

Zăpada are aici grosimea de 1 metru, munţii Bucegi şi acele Morarului apar, însoriţi şi argintii de zăpadă pe un piedestal de neguri ce s'au aşternut groase la baza lor.

— O ţuică fiartă ne încălzeşte, domnule colonel!

Aprobat.

Până la pregătirea alcoolului fiert, d. colonel Pălăngeanu îl învaţă pe Jeni. „Cristiania".

Fotograful pregăteşte aparatul şi 'n faţa peisagiului sublim, plăcile cad cu repeziciune în cutia... exponatelor.

Clopoţeii cailor clicotesc straşnic: ne-au îngheţat armăsarii!

Ne hotărâm să plecăm după ce ne-am încălzit convenabil şi ne-am aromat cu licoarea caldă şi dulce.

Intoarcerea a fost mai plăcută şi nu prea „înghesuită" ca plecarea, deoarece cei cu ski-uri din societatea noastră s'au legat cu frânghii şi fac ski-kjöring.

A fost o poezie. această mică incursiune în creerul munţilor, pentru evadaţii din aerul închis al Capitalei.

Am sosit iarăşi de unde am plecat. La start muzica militară le... cânta sosiţilor „mulţi ani trăiască!".

Au câştigat concursul de fond ploeşteanul Bursuc şi buştenarul Mihăilescu.

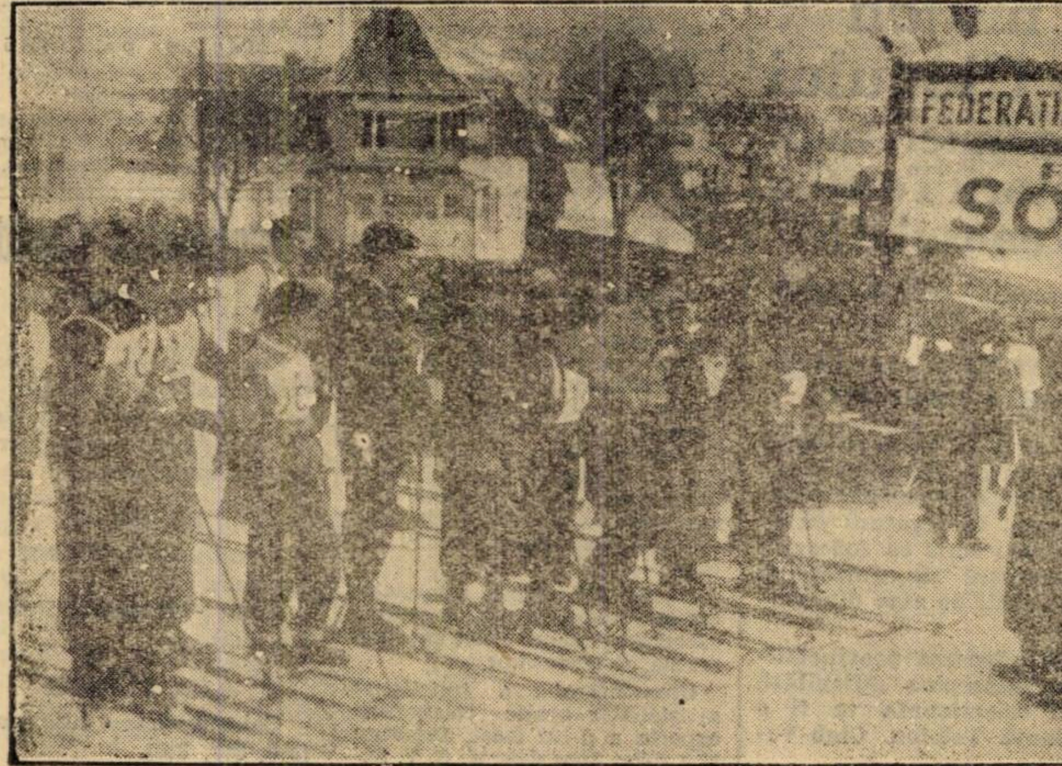
O parte din concurenţi la plecare

FILMUL CURSEI

Clubul sportiv „Caraimanul" gospodărit cu atâta destoinicie de locuitorii şi industriaşii comunei Buşteni, a organizat anul acesta campionatele naţionale de ski ale României.

D. colonel Cârlan ne-a prezentat pentru eri primul act al acestor campionate şi anume, spectaculoasa probă de fond, piatra de rezistenţă a skiorului încercat.

Vremea, ca nicicodată, a fost splendidă şi zăpada prăfuită a fost minunată pentru desfăşurarea campionatelor.

PREGATIRI

Ieri dimineaţă încă dela orele 7 jum., d. locot. Mihăilescu a aşezat pe parcurs posturile de control, echipele sanitare şi a întins legăturile telefonice.

Totul a funcţionat în perfectă ordine.

TRAGEREA LA SORŢI

In asistenţa d-lor col. Cârlan, preşedintele clubului „Caraimanul", Guneş, vice-preşedintele F. R. S. S., maior Medeleanu, Camil Mortun. consilier Serbănescu, Corneliu Bălăsescu, etc., s'a făcut tragerea la sorţi a concurenţilor.

Celor 91 concurenţi li s'au împărţit numerile astfel cum sorţii au decis.

PLECAREA IN CURSA

La orele 10 precis. s'a dat plecarea în cursă. de faţă fiind şi d. colonel E. Pălăngeanu, preşedintele F. R. S. S.

Au luat plecarea 37 juniori din 49 înscrişi şi 41 seniori din 42 înscrişi.

Plecările s'au dat din 30 în 30 secunde, fiecărui concurent.

TRASEUL JUNIORILOR

Traseul juniorilor a fost lung de 12 km. şi el a urmat poteca dela plecare din parcul comunei situat pe domeniul Coroanei şi urmând drumul pe valea Cerbului pe la grajdul Comunal a trecut pe lângă primul post de control şi de aci a mers în pantă până la Poiana Costilei.

Pe un drum apoi prin valea Albă, s'a făcut drumul înapoi la Buşteni.

TRASEUL SENIORILOR

Traseul seniorilor a fost mai lung cu 6 km. şi cu o diferenţă de nivel de aproape 400 metri. El a urmat pe acelaş traseu descris mai sus însă; seniorii au continuat drumul pe valea Cerbului până la Casa Dihamul şi de aci prin poiana Bătrânilor s'a mers la Costila, luându-se iarăşi drumul descris mai sus la juniori.

CUM S'A DESFAŞURAT CURSA

Cursa în genere s'a desfăşurat în condiţiuni bune: o singură piedică mai importantă a fost: negura de nepătruns care se lăsase la poalele Bucegilor şi care astupase aproape în totul drumul prin pădure pe porţiunea Costila-Valea Albă.

O sosire în campionatul naţional de ski-fond

Au fost puţine abandonări: 12 seniori şi 6 juniori nu au terminat cursa şi pare-se că s'au vre-o două răniri fără o prea mare importanţă.

O impresie frumoasă a făcut juniorul Ciobanu (C. S. Caraiman) care deşi nu s'a plasat în primele 5 locuri, totuşi a făcut o cursă promiţătoare şi curajoasă.

ETERNUL COVACI

Iosif Covaci a făcut o cursă mare; deşi neantrenat pe pante înclinate, el a reuşit să facă o cursă memorabilă şi la punctul de control dela casa Dihamul, unde am avut ocazia să-l văd în plină desfăşurare a cursei, el era la fel ca şi un om de elastic ce se destinde.

Ghyuri Covaci pe care nu l-am văzut de mult, a rămas acelaşi excelent atlet de care am mai avut ocazia să vorbesc.

INVINGATORUL

Ploeşteanul Bursuc a mers excepţional de bine. Este un element de mare viitor pentru clubul lui şi pentru skiul românesc.

A făcut o cursă mare în compania unui mănunchi de aşi pe un parcurs pretenţios pentru

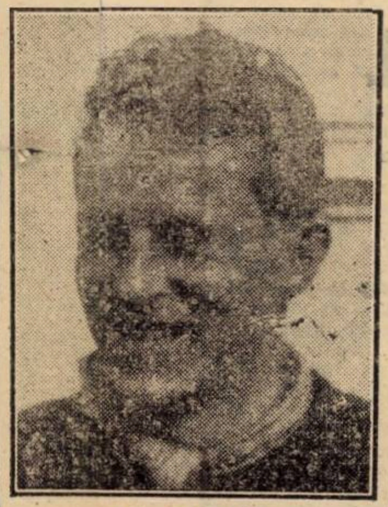
G. COVACI

oricare alt concurs internaţional.

Ciocoiu dela Sinaia, de care am mai avut ocazia să scriu în această pagină, a dovedit că în decursul anilor îşi desăvârşeşte din ce în ce forma lui excepţională. La fel Tomuş dela I.A.R.

JUNORUL MIHAILESCU

Clubul „Caraimanul" are în Constatin Mihăilescu un element de mare valoare sportivă.

Incepând cu campionatele din Vatra Dornei, juniorul Mihăilescu s'a reliefat ca bun atlet din zi în zi.

.. vârstă de 20 ani şi de meserie tâmplar, flăcăul voinic din Buşten a reuşit, în cursul acestui an, să se claseze primul în patrula premilitară şi în concursul de selecţie al clubului Caraimanul, iar azi în lotul excelent de concurenţi din diverse grupări să câştige campionatul naţional de fond la juniori.

CIOCOIU

MEDIA LA ORA: 15 KM. ŞI 11 KM. 200

Făcând calculul mediei la oră, a primului clasat, Bursuc a acoperit distanţa, făcând 15 km. la oră, iar Mihăilescu a făcut 11 km. 200 m. la oră.

REZULTATELE TECHNICE

Seniori, categoria A

1. Gh. Kovacs (B.T.E.), o oră 12 min. 08 sec.;
2. Iosif Kovacs (B.T.E.), o oră 13 min. 52 sec.;
3. Constantin Ciocoiu (S. C. Prahova), o oră 13 min. 50 sec.;
4. A. Iacob (A. Predealului), o oră 18 min. 24 sec.;
5. Klockner (K.S.), o oră 20 min. 01 sec.;
6. Dressnand (K.S.V.), o oră 21 min. 04 sec.;
7. Const. Enea (I.A.R.), o oră 29 min. 49 sec.

Categoria II-a

1. Bursuc (S. C. Prahova), o oră 11 min. 54 sec.;
2. Tomiş (I.A.R.), o oră 16 min. 31 sec.;
3. Nistor (C. S. Predeal), o oră 18 min. 95 sec.;
4. Tampa (S. C. Predeal), o oră 18 min. 55 sec.;
5. Savu (I. A. R.), o oră 19 min. 13 sec.;
6. Samuilă (A.S.M.B.), o oră 20 min. 40 sec.;
7. V. Munteanu (C. S. Predeal), o oră 21 min. 50 sec.;
8. Drăgoi (Caraiman), o oră 22 min. 07 sec.;
9. Schumtzler (K.S.V.), o oră 22 min. 22 sec.;
10 Const. Zăpadă (C. S. Pr.), o oră 23 min. 04 sec.;
11. Oprescu (Metrom), o oră 23 min. 58 sec.;
12. Nemeş (I.A.R.), o oră 25 min. 10 sec.;
13. Soc. (Caraiman), o oră 25 min. 35 sec.;
14. Gh. Ivan (C. S. Predeal), o oră 26 min. 30 sec.;
15. Brezeanu (I.A.R.), o oră 27 min. 19 sec.;
16. Chicomban (A. S. M. Braşov), o oră 28 min. 36 sec.;
17. Moldoveanu (I.A.R.), o oră 29 min. 43 sec.;
18. Chicomban II (A. S. M. Braşov), o oră 31 min. 24 sec.;
19. Fireteanu (I.A.R.), o oră 38 min. 24 sec.;
20. Protogean (I.A.R.), o oră 42 min. 52 sec.;
21. N. Bondoiu (A. Predeal), o oră 45 min. 39 sec.;
22. Furnica. Metrom), o oră 52 min. 30 sec.

CLASAMENTUL GENERAL

1. Bursuc (S. C. Prahova), o oră 11 min. 54 sec.;
2. Gh. Kovacsy (B.T.E.), o oră 12 min. 08 sec.;
3. Iosif Kovacs (B.T.E), o oră 13 min. 52 sec.;
4. Const. Ciocoiu (S. C. Prahova), o oră 13 min. 59 sec.;
5. Tomuş (I.A.R.), o oră 16 min. 31 sec.;
6. Nistor (S. C. Predeal), o oră 18 min. 05 sec.;
7. A. Iacob (Am. Predealului), o oră 18 min. 24 sec.;
8. Tampa (C. S. Predeal), o oră 18 min. 55 sec.;
9. I. Savu (I.A.R.), o oră 19 min. 13 sec.;
10. Klockner (K.S.V.), o oră 20 min. 91 sec.;
11. Samoilă (A.S.M.B.), o oră 20 min. 40 sec.;
12. Dressnand (A. Predeal), o oră 21 min. 04 sec.;
13. V. Munteanu (C. S. Predeal), o oră 21 mi. 50 sec.;
14) Drăgoi (Caraiman), o oră 22 min. 07 sec.;
15. Schmutzler (K.S.V.), o oră 22 min. 22 sec.;
16. C. Zăpadă (C. S. Predeal), o oră 23 min. 94 sec.;
17. Oprescu (Metrom)., o oră 23 min. 58 sec.:
18. Nemeş (I.A.R.), o oră 25 min. 10 sec.;
19. I. Toc (Caraiman), o oră 25 min. 35 sec.;
20. Gh. Ivan (C.S.P.), o oră 26 min. 30 sec.;
21. Brezeanu (I.A.R), o oră 27 min. 19 sec.;
22. T. Chicomban (A.M.B.), o oră 28 min. 36 sec.;
23. Al. Moldoveanu (I.A. R.), o oră 29 min. 43 sec.;
24. C. Enea (I.A.R.), o oră 20 min. 49 sec.;
25. Chicomban II (A.M.B.), o oră 31 min. 24 sec.;
26. Fireteanu (I.A.R.), o oră 38 min. 24 sec.;
27. Plotogean (I.A.R.), o oră 42 min. 52 sec.:
28. Bondoiu (A. Predealului), o oră 45 min. 39 sec.;
29. Furnica (Metrom), o oră 52 min. 30 sec.

Au fost înscrişi 4 concurenţi.

S'au prezentat la start 41 participanţi şi au abandonat 12.

CLASAMENTUL JUNIORILOR

1. Mihăilescu (Caraiman, o oră 04 min. 08 sec.;
2. Lapedatu (A. Predealului), o oră 04 min. 37 sec.;
3. M. Iulian (S. C. Prahova), o oră 04 min. 57 sec.;
4. Staicuţ (Caraiman), o oră 06 min. 08 sec.;
5. Coletti (C. S. Predeal), o oră 06 min. 14 sec.;
6. Iacob (A. Predealului), o oră 06 min. 40 sec.;
7. Ciobanu (Caraiman), o oră 08 min. 02 sec.;
8. Munteanu (A.M.B.), o oră 08 min. 17 sec.;
9. Kusles K.S.V.), o oră 09 min. 11 sec.;
10. Voinescu (I.A.R.), o oră 10 min. 48 sec.;
11. Szekely (B.T.E.), o oră 11 min. 87 sec.;
12. V. Munteanu (A.M.B.), o oră 11 min. 36 sec.;
13 Manu (A. Predealului), o oră 12 min. 11 sec.;
14. Irimescu (C.S.P.), o oră 12 min. 31 sec.;
15. Kocis (C. S. P.), o oră 12 min. 36 sec.;
16. Gobel (Caraiman), o oră 12 min. 59 sec.;
17. Butan (A. Predealului), o oră 13 min. 13 sec.;
18. Knuft (Caraiman), o oră 15 min. 11 sec.;
19). Lungeanu (C.S.P.)., o oră 15 min. 24 sec.;
20. Hausleitner (K.S.V.), o oră 16 min. 59 sec.;
21. Bedners (.S.V.), o oră 22 min. 26 sec.;
22. Gurău (A.M.B.) o oră 23 min. 25 sec.;
23. Leuca (Metrom), o oră 23 min. 49 sec.;
24. Boteanu (A.S.M.), o oră 23 min. 55 sec.;
25. Găitănaru (A.S.M.B.), o oră 25 min. 13 sec. 3;
26. Voinea (A. M. B.), o oră 27 mi. 56 sec. 3.
27. Crăciun (Metrom), o oră 33 min. 54 sec.;
28. Alexe Miloi (A.M.B.), o oră 36 min. 03 sec.;
29. Stavros (A.M.B.), o oră 36 min. 04 sec. 2;
30. Pap (B.T.E.) o oră 36 min. 37 sec.).
31. Spuderca (Metrom), o oră 39 min. 19 sec. 3.

S'au înscris 49 concurenţi, au luat plecarea 37 şi au abandonat 6.

D. col. Pălăngeanu preşedintele F.R.S.S., făcând ski-kjöring

JUNIORUL MIHAILESCU (C. S. Caraimanul)

ASTAZI LA BUŞTENI SE DESFAŞOARA CAMPIONATUL NAŢIONAL DE SKI-STAFETA

Câte echipe vor lua plecarea. Traseul a fost întocmit de d. maior Medeleanu

Astăzi în localitatea din regiunea Bucegilor, comuna Buşteni, şi'n organizarea clubului sportiv „Caraimanul" se va desfăşura cel de al doilea „act" al campionatelor naţionale de ski — proba de ştafetă.

Această cursă, una din cele mai spectaculoase ale acestui sport, se va disputa pe un traseu care va cuprinde în orice caz tot valea Cerbului, probabil însă şi cu Clăbucetul Baiului.

TRASEUL A FOST INTOCMIT

Putem anunţa totuşi că traseul a fost întocmit — şi el era ştiut, cel puţin până ieri seară, — de d. maior Medeleanu, iniţiatorul lui.

CE ECHIPE PARTICIPA

La această probă vor participa 16 echipe şi anume 11 de seniori şi 5 de juniori.

Iată numele cluburilor participante: Metrom; I. A. R.-Braşov cu 2 echipe; Amicii Predealului; B. T. E. Braşov; Club Sportiv Predeal; A. S. Municipiul Braşov; A. S. Caraimanul din Buşteni cu 2 echipe; Ski Club Prahova şi I. M. E. F. iar la juniori vor lua parte cluburile Amicii Predealului; A. S. Caraimanul; Club Turistic Braşov; Club Sportiv Predeal' A. S. Municipiul Braşov.

BANCHETUL. — DECERNAREA PREMIILOR

Seara, în sala de festivităţi a societăţii fabricei de hârtie din Buşteni, fabrica Schiell oferă tuturor participanţilor un banchet, urmat de o serată dansantă.

In cursul mesei se vor decerna învingătorilor cupele, premiile şi plachetele pe care le-au câştigat cu atâta virtuozitate.

Ziarul „Universul Sport" a oferit la acest campionat o cupă challenger de argint.

I. Săvescu

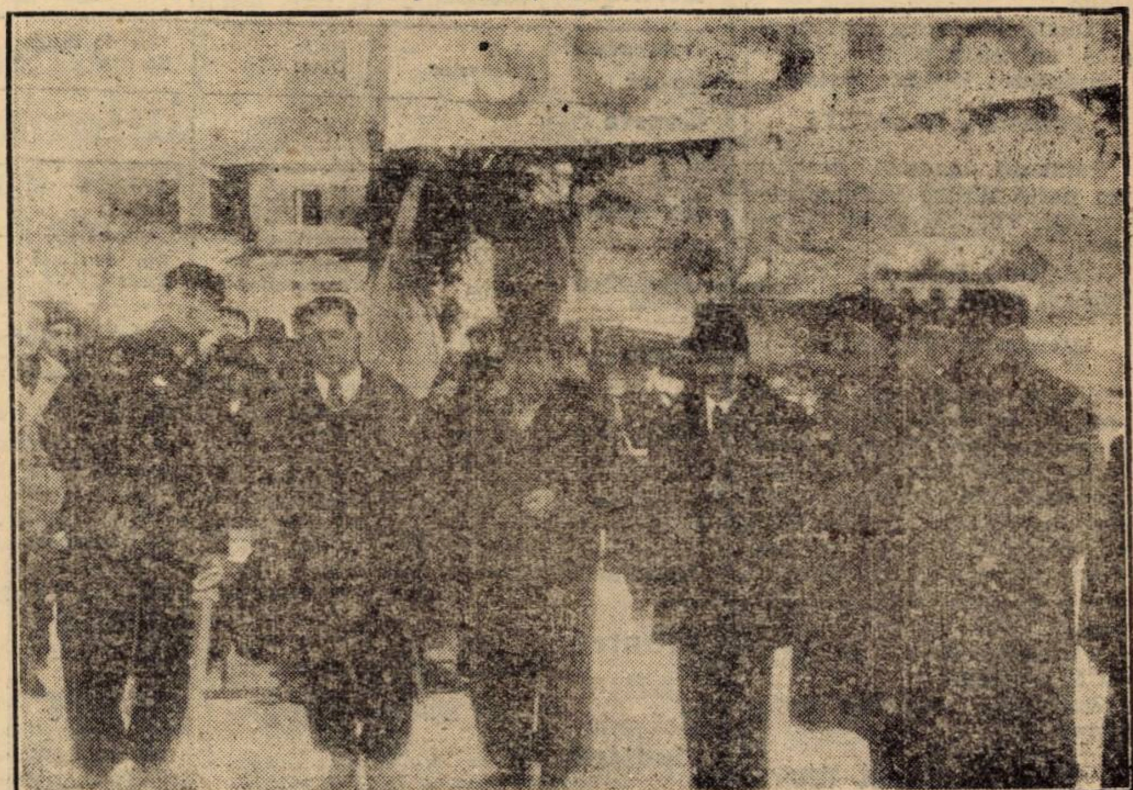
Oficialii la start

AZI LA BANEASA TRAP

Roland D, Margaret T, Sam Worthy şi Jade şi-au dat intâlnire in premiul Badea Teu

Program de foarte bună factură. Reprizele premiului Alba Iulia. Alergări deschise. Concurenţi numeroşi

Reuniunile societăţei hipice române continuă pe aceiaş linie de reuşită.

Aceia care se va desfăşura azi la Băneasa Trap oferă toate garanţiile unei perfecte reuşite. Un program bogat, variat şi cu alergări atractioase constitue o indiscutabilă chezăşie de succes. Capul de afiş este deţinut de premiul Badea Teu în care vor concura o parte din vedetele turfului nostru. Printre alţii vor alerga Roland D, fost campion al turfului, Margaret T, actualmente în bună formă, Sam Worthy, Ben Hur, Jade şi Sam Worthy pentru a nu pomeni decât de cei mai buni. Este de scomptat o pasionantă întrecere.

Mult interes suscită şi reprizele premiului Addis Abeba. Intervalele la cari fug diverşii concurenţi acordă acestei curse o pronunţată actracţie.

In perspectivă deci o reuniune reuşită.

PREMIUL BOGDANA

In această cursă, Rai se prezintă cu primă şansă. Domină cu o clasă, cel puţin, restul concurenţilor. Pentru a câştiga, nu are nevoie de cea mai bună formă. Pentru locul al doilea se prezintă cu mari sanse Gangster. Pensionarul lui Andreyewsky reintră. Asupra formei lui, planează însă un semn de întrebare. Credem însă că va sosi cu loc.

Indicăm : RAI, Gangster.

PREMIUL BALŢI

Hollo ne-a plăcut Joi, când a reuşit să ţie în şah pe Adda Worthy. Dacă nu va greşi, nu credem să piardă această cursă.

In mare progres de formă este şi Ostaş, căruia îi convine şi distanţa. El este primul care poate profita depe urma unei greseli a lepei Hollo.

Cavaler, în accentuat progres, va conta şi el.

Indicăm : HOLLO, Ostaş.

PREMIUL ALBACETE

Partanţii acestui premiu fac parte dintre caii neconfirmaţi. Toţi au sanse apropiate.

Indicăm : DOR DE DUCA, Sorana, Luna.

PREMIUL BUTOEŞTI

Aluniş intră, aşa că nu ştim în ce stadiu se află cu antrenamentul. Când a fugit ultima oară, a concurat remarcabil. Cu avantagiile pe care le primeşte, poate câştiga. Şansa următoare o are Tava. Pensionara lui Drăgotescu nu este însă prea regulată. Zvon, pe care Fischer l-a transformat mult în bine, va fi redutabil.

Indicăm : ALUNIŞ, Tava, Zvon

PREMIUL BODEA TEU

Hârtia recomandă pe Roland D. A pierdut însă Joi în faţa lui Kundry tot la 40 de metri, aşa că azi, pensionarul lui Fischer se află barat prin linia lui Kundry. Pe aceasta însă, credem că o va învinge Margaret T., la egal, care tot Joi a alergat remarcabil.

Indicăm : MARGARET Roland D, Sam Worty.

PREMIUL ALICANTE

General Worthy ar putea învinge dacă repetă ultima eşire. Este însă un cal care rar face două curse la fel. Makrele va conta şi ea la sosire, totuşi e o iapă care nu se împacă cu plecările din fundul plutonului.

Pinkerton, deşi nu duce distanţa, este favoritul nostru pentru locul al treilea. In această cursă nu sunt excluse surprizele.

Indicăm : GENERAL WORTHY, Makrele, Pinkerton.

REPRIZA INTAIA A PREMIULUI ADDIS ABEBA

Guardian Girl este recomandată de ultima ei eşire, când la 60 de metri a venit înaintea lui Margaret T. In baza acestei performanţe nu credem că va fi învinsă de Giuditta, care se prezintă ca prima ei adversară.

Indicăm : GUARDIAN GIRL, Giuditta, Naplopo.

REPRIZA A DOUA A PREMIULUI ADDIS ABEBA

Theodora se prezintă cu o bună şansă.

Joi s'a arătat egala lui Viitor, fugind în mare progres. Performanţă în baza căreia o indicăm favorită. Colina, deasemenea este în formă, deaceea credem că va fi la sosire. Pleava, care Joi a mers în regres, nu are nevoie de cea mai bună condiţie pentru a conta în lupta finală.

Indicăm : THEODORA, Colina, Pleava.

CONCURENŢII DECLARAŢI OFICIAL

Premiul BOGDANA
Condiţie — 13.000 lei

Parma	1700	Crotenco
Leona	1720	I. Russ
Inel	1720	0
Gangster	1720	A-sky
Dorna	1720	Pavlic
Redea	1740	Zabelin
Dolly Worthy	1740	Corol
Rai	1760	Gaidaev
Voevodul Tig.	1760	0
Pikaver	1760	0
Wodka	1780	0
Jeannine W.	1780	0
Rugina	1780	0
Fama	1780	0
Spic	1780	0
Pacahantos	1780	0
Giuditta	1800	0
Kismet	1800	0
Jarvis	1820	0
Ducesa	1840	0
Antrag	1860	0

Premiul BĂLŢI
Condiţie — 13.000 lei

Furor	2140	0
Diadia Lui	2140	Szabo
Fudul	2140	0
Primăvara	2160	Crainic
Harry Boy	2180	0
Va-ta	2180	Drăgotescu
Hollo	2180	Fischer
Ostaş	2200	Pavlic
Cavaler	2200	N. Ionescu
Vrăjitor	2220	Em. Welch
Zenit	2220	0
Natasa	2240	0

Premiul ALBACETE
Handicap — 11.500 lei

Dame Wilton	1700	V. Catană
Mârţoaga	1700	D. Pavel
Peter Volo	1700	Terehov
Kirasa	1700	Gaidaev
Desiş	1720	Ghinea
Comoara	1720	Fischer
Crăiasa	1720	A. Bota
Luna	1740	Tassopol
Crai	1740	Crainic
Dor de Ducă	1740	Slobozenco
Furor	1760	T. Popa
Elena	1760	Borisiac
Sorana	1780	V. A-sky
Harry Boy	1800	0
Tais	1820	0

Premiul BUTOEŞTI
Performanţă — 13.000 lei

Aluniş	2100	Szabo
Sorana	2100	0
Peter Gordon	2120	Corol
Luna	2140	0
Fudul	2140	0
Tais	2140	Pavlic
Mister	2160	0
Betiv	2160	0
Vrăjitor	2160	0
Zvon	2160	Fischer
Tava	2180	Drăgotescu
Mura	2180	0
G-ral Worthy	2200	0
Natasa	2200	0
Sultan II	2200	0
Tufănica	2200	Gaidaev
Handicap	2220	0

Premiul BADEA TEU
Condiţie — 18.000 lei

Catinca	1700	0
Cupidon	1700	Pavlic
Torent	1700	0
Primrose	1720	0
Jarvis	1720	0
Pandur	1720	0
Jade	1720	Gaidaev
Sam Worthy	1720	Corol
Havana	1720	0
Nation	1720	Grăjdănescu
Ben Hur	1720	Tassopol
Gruia	1720	V. A-sky
Pock	1720	0
Pai	1740	0
Margaret T.	1740	Cerkasoff
Blondela	1740	0
Kundry	1740	Bordei
Valenţio	1740	Crainic
Viitor	1740	Slobozenco
Naverno	1740	0
Voraus	1780	0
Roland D.	1780	Fischer

Premiul ALICANTE — Handicap
13.000 lei

Mura II	2100	T. Marcu
Mister	2100	I. Russ
Elixir	2140	0
Zgomot	2140	Dobrescu
Pinkerton	2140	Gram
Sultana	2140	Zabelin
Ostaş	2140	0
G-ral Worthy	2160	Corol
Livada	2160	C-dorescu
Sultan II	2180	Gaidaev
Makrele	2180	Grünwald
Ghimp	2180	0
Brad	2200	0
Pikaver	2220	Lucan

Premiul ADDIS ABEBA
Handicap — 15.000 lei
Repriza întâia

Ciclop	1720	Slobozenco
Peter Worthy	1720	C-dorescu
Giuditta	1740	T. Marcu
Catinca	1740	Ghinea
Benito H. P.	1740	V. Vârlan
Guardian Girl	1760	Fischer
Talaz	1760	C. Dumitrescu
Kismet	1760	Tassopol
Naplopo	1780	Dobrescu

Premiul ADDIS ABEBA
Handicap — 15.000 lei
Repriza doua

Colina	1740	Szabo
Pleava	1740	Dobrescu
Primrose	1760	T. Marcu
Szelvesz	1760	Ghinea
Pacahantos	1760	Vârlan
Theodora	1780	Bordei
Oszlany	1780	Gaidaev
Edith	1780	Fischer
Lucifer II	1860	I. Russ

PRONOSTICURILE PRESEI

ZIARELE	Premiul Bodgana	Premiul Bălţi	Premiul Albacete	Premiul Butoeşti	Premiul Badea Teu	Premiul Alicante	Pr. Addis Abeba (Repr. I-a)	Pr. Addis Abeba (Repr. II-a)
Universul Sport	Rai Gangster	Hollo Ostaş	Dor de Ducă Sorana	Aluniş Tava	Margaret T Roland D	G-ral Worthy Makrele	Guardian Girl Giuditta	Theodora Colina
Gazeta Sporturilor								
Universul	Rai Redea	Hollo Ostaş	Comoara Sorana	Aluniş Peter Gordon	Margaret T Roland D	Pinkerton G-ral Worthy	Guardian Girl Naplopo	Colina Theodora
Curentul	Rai Dorna	Ostaş Harry Boy	Dor de Ducă Desiş	Tava Zvon	Margaret T Kundry	Mura II Makrele	Naplopo Talaz	Theodora Edith
Ordinea	Rai Dorna	Ostaş Cavaler	Dor de Ducă Crai	Tava Zvon	Kundry Margaret T	Makrele G-ral Worthy	Guardian Girl Naplopo	Theodora Pleava
România	Rai Redea	Ostaş Hollo	Furor Elena	Tava Zvon	Roland D Margaret T	Sultan II Makrele	Ciclop Giuditta	Pleava Colina
Seara	Rai Dorna	Ostaş Cavaler	Dor de Ducă Crai	Tava Zvon	Kundry Margaret T	Makrele G-ral Worthy	Guardian Girl Naplopo	Theodora Pleava
Semnalul	Dorna Rai	Ostaş Va-ta	Dor de Ducă Luna	Aluniş Tais	Margaret T Kundry	G-ral Worthy Makrele	Guardian Girl Naplopo	Theodora Colina
Frontul	Rai Redea	Ostaş Hollo	Sorana Dor de Ducă	Zvon Aluniş	Roland D Sam Worthy	G-ral Worthy Pinkerton	Ciclop Talaz	Pleava Edith
Cei mai indicaţi	Rai 6 Dorna 1	Ostaş 5 Hollo 2	Dor de Ducă 4 Comoara 1 Furor 1 Sorana 1	Aluniş 3 Tava 3 Zvon 1	Margaret T 4 Roland D 2 Kundry 1	G-ral Worthy Makrele 1 Pinkerton 1 Sultan II 1 Mura II 1	Guardian Girl Ciclop 2 Naplopo 1	Theodora 4 Pleava 2 Colina 1

PAGINA HIPISMULUI

ANTRENAMENTUL ION GHEORGHE

TARZAN UN CAMPION VERITABIL. REALIST A PROGRESAT MULT UN LOT DE CAI FOARTE BUNI

Ca antrenor, Ion Gheorghe în interval relativ scurt a reușit să se impună atențiunei generale.

Format la școala unor talentați profesioniști străini, Ion Gheorghe s'a dovedit un perfect cunoscător în secretele meseriei.

A repurtat o seamă de succese cari au evidențiat din plin incontestabile calități profesionale. Din această cauză, Ion Gheorghe de regulă a avut sub pază efective numeroase. Sunt cunoscute reușitele repurtate de acest antrenor cu Șerban Bagdad și anul trecut cu Tarzan.

In numărul de față ne vom ocupa de pensionarii pe cari acest antrenor îi îngrijește actualmente.

TARZAN, UN AUTENTIC CAMPION

Campionul grajdului este desigur Tarzan. Anul trecut, Tarzan s'a impus printr'o carieră de vedetă. Un lung șir de merituoase biruințl au însemnat cariera lui Tarzan. Roibul s'a impus indiscutabil ca un veritabil șef de generație.

Și-a învins toți adversarii cu manifestă ușurință. I-au consacrat definitiv victoriile din premiile Blaramberg și Filipescu, dispunând de o seamă de cai cu remarcabile state de serviciu printre cari Cornița, Boeru, Harța, Răsvrătit și Amnar, pentru a nu pomeni decât de cei mai buni.

Intre timp roibul s'a împlinit și a căpătat remarcabile puncte de forță. Are înfățișarea unui veritabil atlet. Ce va face în anul prezent, Tarzan, nu este greu de dedus. Va fi principalul concurent al clasicelor probe rezervate trei anilor români. Ceva mai mult, în aceste alergări va fi greu de învins. Este favoritul Derbyului.

Prezența lui în alergările în cari trei anii se întâlnesc cu vârstnicii va spori desigur interesul acestor curse. Cu valoarea lui, va fi un adversar serios pentru Naplom și Szantas.

Pe scurt. Tarzan este sortit unei rodnice cariere în anul prezent.

REALIST

Din lotul d-nei Lungu se remarcă Realist.

Pensionarul lui Ion Gheorghe a progresat mult în timpul iernei.

PENSIONARII D-LUI PAȚAC

D. Patac are trei cai buni. Hazliu a rămas același merituos alergător din anul trecut. Va face o carieră frumoasă. Hangiu și Flandra, promit. Cu deosebire Hangiu, un mânz de viitor.

CEILALȚI CAI

Din restul pensionarilor lui Ion Gheorghe mai menționăm pe Rubin și Baltag.

După cum se poate lesne constata, Ion Gheorghe are sub pază un efectiv cu care va obține interesante rezultate.

Probabil că profesionistul român va continua seria succeselor din trecut.

Dăm mai jos efectivul lui Ion Gheorghe.

PROPRIETATEA D-NEI ZOE LUNGU

Tarzan, *armăsar de 3 ani din Szandekos și Tallos.*

Realist, *armăsar de 3 ani din Satrap și Retor.*

PROPRIETATEA D-NEI STRATILESCU

Balyhoo, iapă de 3 ani din Nuntaș și Benedictine.

PROPRIETATEA D-LUI PAȚAC

Hazliu, *armăsar de 4 ani din Somogy și Harvest Queen.*

Hangiu, *armăsar de 2 ani din Ghiaur și Harvest Queen.*

Flandra, *iapă de 2 ani din Prince D'Orange II și Fraga II.*

PROPRIETATEA D-LUI I. GANE

Rubin, *armăsar de 7 ani din Vadito și Resvrătire.*

PROPRIETATEA D-LUI CAPITAN POLIFRONESCU

Campanella, *iapă de 2 ani din Bou Jeloud și Ciuvică.*

PROPRIETATEA D-LUI A. NICULESCU

Baltag, *armăsar de 2 ani din Musset și Baligo.*

Un important joc austriac astăzi la Băneasa Trap

Premiul inițial este de 95.100 lei

Azi la Băneasa Trap va avea loc un important pariu austriac.

Premiul inițial este de 95.100 lei.

Cu cota parte cuvenită din taxe, desigur că premiul final va depăși 100.000 lei.

Pariul începe cu a doua cursă, premiul Bălți.

Reprizele premiului Addis Abeba contează ca alergări separate.

„Cupa Fuehrerului" a revenit echipei hipice germane

Berlin, 4. — **In cadrul concursului internațional hipic s'a disputat azi proba națiunilor pentru Cupa Fuehrerului.**

Rezultatul este următorul:

1. Germania (Major Momm, Rittm, Hasse, Baron Brinckmann) 18 greșeli.

2. Italia (Filipponi, Bettoni, Conforti) 24¼ greșeli.

3. Polonia (Konorowsky, Puhorecki, Rylke) 25½ greșeli.

4. Franța 56½ greșeli.

5. Suedia 131½ greșeli.

TARZAN, campionul lui Ion Gheorghe

Protagoniștii Derby-ului cehoslovac din 1940

Pentru derby-ul Ceho-Slovaciei din 1940 până în prezent s'au primit 52 de inscrieri.

Cehoslovacia: Ianosik, Lifka, Toulka, Neben, Proni Parta, Lanka, Varsavjanka, Marycka, Magdonova, Aljaska, Korsican, Luson, Event, Salier, Safir, Orlice, Schedon, Sahara, Dies Irae.

Iugoslavia: Bonaparte.

Ungaria: Casanova II, Herodot, Torino, Roma, Trisottin, Baksis, Ipolysàg, Admiral, Marczi, Garam, G. F. B., Ivàn, Lajos, Akarnok, Hilversum, Leànyka, Tonika, Öszirózsa II.

Germania: Adonis, Argos, Archimedes, Amethyst, Sichelklang, Venedig, Ausglick, Manita, Max August, Elbgraefin.

Polonia: Frakja, Floryna, Faszysta.

România: Persane, Iortoman.

376 de concurenți în Derbyul german din anul 1940

In Derbyul german din 1940 s'au înscris 376 de cai. Prin urmare producția cavalină germană din 1937 se cifrează la 376.

Iată o dată care certifică elogios creșcăteria de pur sângi din Germania.

Duminica viitoare se va disputa Marea cursă de garduri dela Pau

Dumineca viitoare se va disputa la Pau marea cursă de garduri (90.000 de franci, 3300 metri).

Iată lista celor angajați:

Mons	68
Landari	68
Beaute du Jour	67
Julian Gyfford	67
Goody	67
Northumbria	66
Normalist	66
Lively Rari	65
Bouton d'Or III	65
Granit II	65
Les Courbiers	65
Vent du Nord	65
Chantepleure	65
Sucrier	65
Dial Hazar	65
Emeutier	63
Ercuis	61
Diamantee	60
Ouest Eclair	60
Bizkor	60
N. D. de Laus	60
Quassine	60
Meriley	60

Greutățile concurenților Grand Nationalului din anii trecuți

Grand Nationalul, cea mai importantă probă de obstacole din Europa preocupă intens cercurile hipice. Royal Mail care a fugit și anul trecut, este topweight cu 79 de kilograme. 16 cai din concurenții Grand Nationalului din acest an, au fost angajați și'n 1937 și 1938.

Dăm mai jos greutățile purtate de acești cai în anii precedenți:

	1937	1938
Royal Danieli	71	75½
Workman	64½	66½
Cooleen	73½	73½
Delachance	68	68
Blue Shirt	65	65½
Under Bid	64½	63½
Bachelor Prince	66½	64½
Drim	63½	63½
Royal Mail	79½	79½
Airgead Sios	76	76½
Dominick's Cross	69½	70
Lunhill Castle	69	74

Informații

● **ALERGARILE încep azi la Băneasa Trap la ora 1.45.**

● **EVENTUL va funcționa azi în cursa întâia cu a doua (Premiile Bogdana și Bălți), a patra cu a cincea (Premiile Butoești și Badea Teu), a cincea cu a șasea (Premiile Badea Teu și Alicante) și a șasea cu a șaptea (Premiile Alicante și repriza întâia a premiului Addis Abeba.**

● Dâmbovița a fost înscrisă la monta lui Decision.

● IGOR și FRUNTAȘ au fost cumpărați de Camera agricolă a județului Bălți.

● **Proba amazoanelor care s'a disputat eri la Berlin a revenit d-nei Rummel (Polonia) care cu această ocaziune și-a adiudecat și cordonul de aur.**

● Două reuniuni dela d'Hurst Park au fost anulate din cauza zăpezei care a făcut pista impracticabilă. Din această cauză nu s'a produs o interesantă întâlnire între Airgead Sios, Morse Code, Argental și Royal Mail, concurenți în Grand Nationalul din acest an.

Snorturi mecanice

Revenind în ţară, dr. Titu Manicatide

ne împărtăşeşte impresiile din „Rallye-ul Monte Carlo“

Organizaţie ireproşabilă in Cehoslovacia. Nu se fac mari pregătiri pentru un singur concurent. Intâlnirea dela Bruxelles. O greşală scump plătită. Cursa de coastă executată impecabil. Un clasament mai onorabil era posibil

Am anunţat în ziarul nostru de eri că dr. Titu Manicatide, care a realizat în ultima ediţie a marei competiţiuni automobilistе cu punct terminus la Monte Carlo, o performanţă dintre cele mai onorabile, este din nou printre noi.

A revenit în ţară însoţit de prietenul său Ilie Ciolacu, în tovărăşia căruia a stabilit în ultimul timp, câteva răsăunătoare performanţe cu caracter internaţional. Drumul la întoarcerea în ţară a fost mai puţin obositor, decât acela care a strâns la Monte Carlo pe concurenţii porniţi pe diferite itinerarii, din cele mai importante centre ale continentului. Automobiliştii noştri nu s'au mai grăbit, neavând în faţă o ţintă pe care urmau să o atingă în timp prescris. De acela, pe alocuri ei şi-au permis şi unele întârzieri, legate de chestiuni de ordin distractiv.

Aceasta fiind situaţia nu trebue să mire pe nimeni faptul că, deşi a descins în Bucureşti Miercuri noaptea, Titu Manicatide a putut sta de vorbă cu noi, chiar a doua zi de dimineaţă.

L-am găsit la garajul ing. Jean Calcianu, garaj care de câtva timp a devenit locul de întâlnit al tuturor automobiliştilor de clasă, şi din lotul cărora face parte şi proprietarul întreprinderii.

INAINTE DE PLECARE

In rândurile ce urmează vom da cuvântul lui Titu Manicatide, care ne va expune peripeţiile mai importante ale drumului dela Bucureşti la Monte Carlo.

„Am părăsit Capitala — începe interlocutorul nostru să depene şirul amintirilor, — Miercuri, 17 Ianuarie, la ora 22. După vizarea carnetului de drum, funcţie îndeplinită de d. Jules Conrad, dela Automobil Clubul Regal Român, am urcat în maşină şi având în dreapta pe amicul Ciolacu, am luat-o la sănătoasa.

„Motorul funcţiona admirabil. Cu toate acestea nu i-am cerut prea mari eforturi, gândindu-mă că am în faţă cei aproape 4000 km. Totuşi, comunele de pe şoseaua Ploeştilor se şterg cu iuţeală din faţa noastră şi primul oraş este depăşit mai repede de cât ne făcuserăm socoteala.

„Intraţi în valea Prahovei, drumul ni s'a părut mai puţin plăcut ca de obicei. Avea în el, ceva monoton. Am trecut apoi, ca prin vis, prin localităţile climaterice ale judeţului Prahova, pentruca din vârful Timişului să admirăm serpentinele pe cari ne-am năpustit apoi, în alură de curse. Lăsăm în urmă Braşovul în care, pare-mi-se, am fost salutaţi de câţiva sportivi. Sub clar de lună putem identifica toate amănuntele şi drumul spre Sibiu pare o jucărie. In această localitate am remarcat grija depusă de autorităţile locale spre a semnaliza drumurile şi mai ales întortochieturile pe care le formează traseul ce duce în soseaua spre Cluj.

AVANS DE CINCI ORE

„Carnetul nostru de drum prevedea intrarea la controlul din capitala Ardealului, după ora 12. Totuşi, noi suntem la Cluj, cam odată cu zorile dimineţii. Avem un avans de aproape cinci ore, astfel că ne permitem luxul unei revizuiri destul de amănunţite a maşinei. Totul este în perfectă ordine şi noi ne putem întreţine îndelung cu dr. Hângănuţ, care îndeplineşte funcţia oficială a acestui punct de control.

„Odată ora de plecare sosită, pornim către graniţă şi după mai puţin de trei ore, formalităţile de trecere în Ungaria erau îndeplinite, datorită repeziciunii cu care vameşii noştri au binevoit să ne trateze.

„O luăm spre Debreţin şi de aci spre Kosice. Noua configuraţie a hărţii Europei ne obligă să efectuăm unele ocoluri şi să utilizăm traseul modificat aproape în ultimul moment.

PE AICEA NU SE TRECE

„La un moment dat pe când înaintam pe o şosea ce nu poate fi dată drept exemplu de practicabilitate, din umbră apare o matahală, somându-ne să oprim. Ne executăm, mai ales că ni se pusese în vedere că acest lucru s'ar putea întâmpla.

„Coborând din maşină am remarcat în dreapta şoselei un bordei. Ne-am dat seama că trebue să fi ajuns la unul din noule puncte de frontieră. Am scos actele spre a le arăta celor ce opriseră. Nu a fost deajuns spre a putea trece mai departe. Mai mult chiar, ni se interzicea să pornim mai departe, pe motiv că respectivii nu primiseră nici un ordin special, iar trecerea pe la acel punct de frotieră nu era permisă nimănui.

PARLAMENTARI INUTILE

„Am încercat în fel şi chip şi atât cât necunoaşterea limbii ne permitea, să înduplecăm şi să convingem pe maghiari, că drumul nostru trebue lăsat liber. Imposibil însă de făcut ceva. Şi în acest timp, acele cronometrului se fugăreau nemiloase. După o trudă de o oră jumătate, în creer ne încolţi ideia salvatoare: un telefon la Budapesta. Convorbirea ţinută chiar din bordei ne-a descătuşat şi iată-ne din nou la drum. Trebue însă să refacem întârzierea provocată de intervenţia nefastă a celor dela graniţa ungurească. Noroc că etapa este lungă şi că, în Cehoslovacia ne vom bucura de toate avantajele.

POMI DEACURMEZISUL ŞOSELEI

„Dar, până a ajunge în această situaţie a trebuit să mai trecem un obstacol destul de aneviois. Dincolo de locul unde fuseserăm opriţi, pe o porţiune de 300 metri, şoseaua era acoperită cu pomi trânţiţi de-acurmezişul. Pe unii am reuşit să-i ocolim fără prea multă dificultate; alţii, mai rebeli au cerut urgenta intervenţie a lui Ciolacu, care mergea înaintea maşinei şi îşi punea umerii la contribuţie, înlăturând pomii cari nu ne permiteau să-i ocolim.

„Din fericire această muncă stupidă nu a durat prea mult şi câteva minute mai târziu eram oaspeţii cehilor cari ne rezervaseră o primire ce ne-a făcut să uităm repede greutăţile pe cari le întâmpinaserăm pe teritoriul Ungariei.

NU MAI PUTEM INTÂRZIA

„Dar, spre regretul oficialilor cehoslovaci, cari aşteptau cu mese întinse cinci concurenţi — atâţi se înscriseseră cu plecarea din Bucureşti, dar numai noi singuri am rămas consecvenţi — trecerea noastră nu a putut să le satisfacă meritul de gazde bune, întrucât întârzierea suferită nu ne dădea răgaz să le fim oaspeţi. Totuşi ne-am înfruptat din pachetele lor cu bunătăţi şi, din nou la drum.

SEMNALIZARI CU FACLE

„In Ceho-Slovacia, pe noile drumuri determinate de actuala situaţie geografică a ţării, nu sunt încă semnalizate cu placarde obişnuite în aproape toate ţările, dar oficialităţile şi autorităţile s'au priceput să înlocuiască această lipsă în aşa fel, încât nu am avut nici un inconvenient în străbaterea acestor drumuri.

„Intr'adevăr, deşi am avut de străbătut kilometri întregi pe o şosea extrem de sinuoasă, nu ne-am găsit niciodată în situaţia de a pierde drumul şi aceasta pentru motivul că, la fiecare viraj şi la fiecare răscruce, era postat un om care, cu ajutorul unor facle, ne indica direcţia. Mai mult chiar, în locurile unde virajurile erau prea închise se făcuseră focuri cari luminau întregul viraj şi ne permiteau astfel să ne angajăm foarte rapid.

„Mărturisesc sincer că la atâta bunăvoinţă nu mă aşteptam şi de aceia voi păstra cehilor cea mai frumoasă amintire.

PRIN GERMANIA

„Trecerea noastră prin Germania nu s'a bucurat de acelaş agreabil salut şi, la unele dintre punctele de control am fost nevoiţi să umblăm noi după oficialii respectivi, pentruca viza să ni se facă în gara localităţii respective.

„Poate însă că acest fel de a vedea al germanilor ne-a fost de folos, permitându-ne să ne odihnim din când în când şi să ne mai revizuim maşina.

UNICA PANA PE PARCURS

„Tot în Germania am suportat şi rigorile unicei pane înregistrată pe întregul parcurs Din fericire aveam un avans de 3 ore şi o rezervă completă a piesei defectate. Ca şi prietenilor Cristea şi Vicol. dinamul a fost cel care a încercat să ne joace festa. Desi, după cum arăt mai sus, aveam posibilitatea să înlocuiesc această piesă, am preferat, profitând de avansul pe care îl aveam, să-l repar. Şi reparat a rămas şi astăzi.

„Trecând în Belgia, la Bruxelles am luat contact cu concurenţii plecaţi din alte centre şi drumul a devenit mai agreabil. Până la Grenoble, unde începea prima probă de clasificare, s'a mers tare spre a se obţine avansul necesar unei ultime revizuiri.

REGULARITATE DE CRONOMETRU

„Grenoble-Monte Carlo, cinci sectoare cu un total de 355 km., iată în ce consta prima probă de clasificare a acestui raid care a întrecut în pretenţiuni, precedentele lui ediţii.

„Calvarul nostru însă s'a redus la cei 12 km. de urcuş şi coborâş. Trebuia să acoperim distanţa în cel puţin 12 minute şi, în cel multe, 14 minute. Am atacat coasta cu toată încrederea dar când ne aşeam în cea mai delicată situaţie am constatat „încetarea din viaţă“ a cronometrului nostru. Tragem pe cât putem şi la sosire aflăm, spre satisfacţia noastră, că ne făcusem datoria. Realizasem un timp destul de bun şi scăpaserăm cu faţa curată. Slava Domnului.

„Pe celelalte sectoare ale probei de regularitate ne-am conformat condiţiunilor, astfel că am atins punctul final, fără să fi suferit nici o penalizare. Odată Monte Carlo atins în termen, proba de demaraj-frânaj a început să ne preocupe.

GREŞALĂ DE APRECIERE

„Imediat după sosire am fost supuşi, aşa cum terminaserăm, celui de al doilea examen de clasificare, cursa de demaraj-frânaj. O greşeală de apreciere ne-a privat de locul al doilea în clasamentul categoriei trăsurei pe care o pilotam.

„Cu prilejul încercărilor făcute în Bucureşti, maşina atingea, în 175 metri, o viteză maximă de 75 km. pe oră, fapt care coincidea cu o frânare, pentru cursa complimentară, la această distanţă. Pe drum, maşina a dat un randament mai bun şi de acest lucru nu am ţinut seamă. In consecinţă, în proba ce a urmat sosirei noastre, am procedat întocmai ca la încercările făcute în Bucureşti. Rezultatul? Am depăşit cu toate cele patru roţi linia de demarcaţie şi am pierdut preţioase secunde cu revenirea în poziţia iniţială.

„Sorţii căzuseră şi nu mai era nimic de făcut. Aveam adversari tari şi nu ne făceam iluzii. După proba de demaraj-frânaj figuram la locul al optulea în clasamentul categoriei, dar nu disperaserăm. Mai aveam în faţă o încercare: cursa de coastă.

PATRU LOCURI DINTR'O LOVITURA

„Proba de viteză în coastă care a încheiat seria concursurilor de clasificare ne-a permis să efectuăm un salt puţin scontat. Urcând fără greşală am isbutit un timp bun care ne-a asigurat locul al 27-lea în clasamentul general şi pe cel de al patrulea în clasamentul categoriei noastre

„Cu numai puţin noroc am fi putut termina după celebrul Gordini, care a avut marele avantaj de a pilota o maşină mult mai rapidă decât o noastră

„Am mai făcut o încercare şi nu pot spune că nu sunt mulţumit de rezultat. Voi încerca, cu forţe noui şi la anul viitor. Poate că voi fi mai norocos. In aşteptare, voi concura anul acesta în toate probele ce se vor organiza în ţară nefiind exclus ca, în anumite împrejurări, să trec şi graniţele României

„Este sigur că, în cazul când Automobil Clubul Greciei îşi va respecta programul de activitate şi va organiza al treilea „Rallye Balcanic“ eu nu voi întârzia să-mi prezint adeziunea. Mă obligă acest lucru, victoria mea de anul trecut“.

PING-PONG

Azi încep campionatele internaţionale de ping-pong ale României

La 32 de locuri, sunt 16 jucători străini şi 16 români.

Dintre cei 16 jucători străini remarcăm pe următorii:

Soos, Hazi, Gardos, Schmidl, Mertori şi Till (Ungaria); Hechsner şi Marinko (Iugoslavia); Loervy (Cehoslovacia) şi polonezii: Osmansky, Kingler, Pierowsky, Pozia, Rechtleben, Piarowicz şi Ioskowicz.

Reprezentanţii noştri cei mai autorizaţi sunt: Cibi, Erös, Victor Vladone, E. Diamandstein, Paneth, N. Naumescu, Ed. Szanto, Giurgiu II, M. Macovei.

La proba doamnelor vor concura următoarele jucătoare străine: Sipos şi Gall-Hazi (Ungaria), Kattnerova (Cehoslovacia).

Faptul că au fost invitate numai trei concurente străine se explică prin aceea că toate trei au deţinut titlul de campioană mondială. Acestora le vor fi opuse vedetele noastre: Angelica Adelstein, Kolosvary, Nagy.

Campioana noastră are serioase şanse de a câştiga această competiţie.

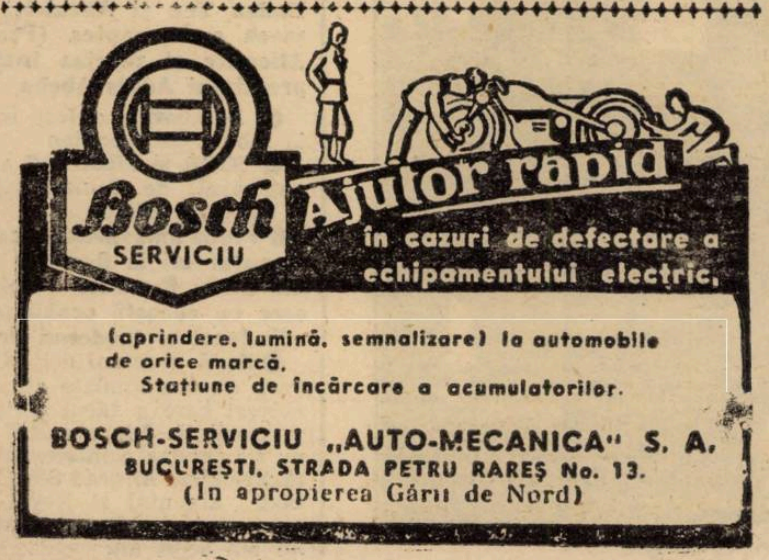

ASEARĂ

S'a desfăşurat la circul Kludsky cea mai prost organizată reuniune de box din ultimii ani. Totuşi programul a fost bun

Vasile Şerbănescu a învins pe Ilie Petrescu prin k. o. technic

Gala de box de aseară a mai dovedit încă o dată pentruce acest sport se găseşte la noi tot în epoca geologică a primelor apariţii umane.

Organizatorii acestei gale au arătat cel mai profund dispreţ faţă de spectatorii cari plătesc, fără să se uite, preţurile exagerate cerute de cei dintâi. Nici un pic de organizare, nici cel mai mic semn că profitorii se gândesc la progresul boxului.

Ca la foc. Dau lovitura astăzi şi nu-mi pasă ce va mai fi după mine

La intrarea circului Kludsky s'au petrecut aseară barbarii de nedescris: oameni îmbrânciţi, loviţi cu patul armei, leşinaţi, luaţi pe sus.

Pentru tot circul nu era decât o singură intrare şi aceea îngustă. Iar organizatorii nu se pricepeau să facă ordine.

Dintre miile de oameni cari au suferit aseară mai mult decât într'o zi de ocnă, nu ne'ndoim că se vor găsi cel puţin jumătate cari cu altă ocaziune, vor prefera să stea acasă.

Din cauza organizării barbare, gala a început cu o oră mai târziu, într'o atmosferă încărcată, enervantă, infernală, care se explică.

Ne pare rău că prima gală „mare" a anului ne-a prilejuit aceste rânduri, cari, pe lângă o admonestare publică, vor să fie şi un avertisment.

In schimb avem un cuvânt de laudă pentru publicul care a dat dovadă de mult stoicism de multă sportivitate şi de un perfect spirit de ordine.

Gala s'a deschis prin matchul dintre amatorii Gh. Tătărăscu şi Constantin Tutoianu.

C. TUTOIANU INVINGE LA PUNCTE PE GH. TATARASCU

Prima repriză îl arată pe Gh. Tătărăscu mai combativ, în schimb Tutoianu a fost mai precis

S'au schimbat lovituri dese şi dure într'un tempo vioiu

Uşor avantaj pentru Tutoianu.

In prima parte a reprizei a doua, Tătărăscu reface şi plasează directe la figură şi la ficat.

Puţin surprins, Tutoianu se lasă depăşit, dar reface spre sfârşit şi chiar reuşeşte să ia avantaj.

Ultima repriză ne dovedeşte că Tătărescu este extrem de rezistent, ba chiar şi ofensiv, lucru pe care nu l-am mai văzut la el.

Repriza este nulă, dar Tutoianu învinge pe drept la puncte.

Gh. Tătărăscu a făcut un match extrem de curajos şi, dacă ţinem seama că este nou în box, destul de bun.

A condus d. Benone Petrescu.

ANTON OŞCA (53 kg.) INVINGE PRIN KNOCK-OUT IN REPRIZA V-A PE VOINESCU (52.800 kg.) IN PRIMUL MATCH PROFESIONIST AL SERII

Din cauza indisponibilităţii lui Sandu Petrescu, Anton Oşca a trebuit să lupte cu Voinescu, un adversar neantrenat, dar bun.

Prima repriză se disputâ într'un tempo domol fără însă ca adversarii să facă aşa zisul studiu

Oarecum emoţionat,, Voinescu acceptă loviturile lui Oşca şi ripostează rar.

Avantaj Oşca.

REPRIZA II-A

Lupta este mai vioae. Voinescu dă mai des, dar Oşca îşi păstrează avantajul rutinei.

Din ambele părţi se schimbă lovituri tari.

REPRIZA III-A

Adversarii se încing într'o luptă frumoasă, care ne arată pe Voinescu mult mai curajos Deaceea plasează câteva lovituri frumoase care-l opresc pe Oşca de a lua avantaj.

Repriză egală.

REPRIZA IV-A

Repriză extrem de dură. Oşca loveşte puternic. Voinescu sângerează şi loveşte rar, dar tare.

Spre sfârşit oboseşte şi i se

ILIE PETRESCU

oferă lui Oşca drept pucing-ball.

Avantaj net Oşca.

REPRIZA V-A

Oşca deslănţuit, loveşte cum vrea şi unde vrea. Voinescu se ghemueşte în colţ.

Deşi soigneurul aruncă buretele, juriul declară învingător prin knock-out pe Oşca, aşa cum spune regulamentul.

A condus fără autoritate d. Cristache Negoiţă.

IN ŞASE REPRIZE, C. DUMITRESCU (58.900 kg.) INVINGE LA PUNCTE PE D. VOICULESCU (58 kg.)

Adversarii iau lupta în serios chiar dela început şi schimbă lovituri dure. Deşi a căzut din pumn, Voiculescu loveşte atât încât egalează situaţia.

REPRIZA II-A

Mult mai mobil, C. Dumitrescu loveşte variat, dar nu prea des, în timp ce Voiculescu loveşte tare. Adversarii se ţin şi boxează oarecum nereglementar.

Repriză egală.

REPRIZA III-A

Această mai tot timpul, repriza se înviorează spre sfârşit, când C. Dumitrescu loveşte dese şi tare prin directe la bărbie şi la plex.

Avantaj C. Dumitrescu.

REPRIZA IV-A

C. Dumitrescu ia lupta pe cont propriu şi-şi pistonează adversarul cu întreaga gamă a loviturilor permise şi nepermise.

Totuş avertismentul îl primeşte Voiculescu.

Avantaj Dumitrescu.

REPRIZA V-A

Box clar şi dur. Ambii sângerează, dar lovesc curajos.

Repriză frumoasă. Singura până acum.

Egalitate.

REPRIZA VI-A

Folosindu-se de contre de stânga şi de directe de dreapta la figură C. Dumitrescu în perfectă condiţie fizică câştigă şi ultima repriză asupra unui adversar extenuat.

Cu aceasta câştigă şi matchul, la puncte.

A condus d. Benone Petrescu.

C. CIONOIU (66.850 kg.) IVNINGE IN ŞASE REPRIZE A TREI MINUTE, LA PUNCTE, PE B. ADANIA (65,300 kg.).

Deşi handicapat de greutate, Adania intră la luptă, dar se loveşte de alonja inexpugnabilă a lui Cionoiu, care loveşte mai mult.

Uşor avantaj Cionoiu.

REPRIZA II-A

Mai bun la corp, Adania reuşeşte câteva lovituri frumoase până când Cionoiu sesizează şi păstrează distanţa. Acum loveşte el.

Repriză egală.

REPRIZA III-A.

Cionoiu boxează dela distanţă şi-şi însuşeşte un avantaj net. Spre sfârşit Adania loveşte jos cu capul, dar juriul nu vede.

Totuşi Cionoiu continuă să acumuleze puncte.

REPRIZA IV-a

Ambii adversari cuceresc câte o jumătate de repriză. Cionoiu bate la început, iar Adania la sfârşit.

Bătae multă şi frumoasă.

Egalitate.

REPRIZA V-a

Cionoiu îi trimite pe Adania odată la podea şi altădată, sonat, în corzi.

Box clar.

Avantaj Cionoiu.

REPRIZA VI-a

Ultima repriză marchează deasemenea un oarecare avantaj pentru Cionoiu, care, totuşi, face greşala de a primi lupta corp la corp.

Cionoiu învinge la puncte

A condus d. Ion Firu.

INVINGÂND LA PUNCTE PE D. PANAITESCU (51,400 KG.), I. GORUN (53.500) CUCEREŞTE CAMPIONATUL NAŢIONAL LA CATEGORIA COCOŞ

Diferenţa de greutate nu se observă în prima repriză. Panaitescu atacă, dar Gorun contrează.

Egalitate.

REPRIZA II-a

Mai precis şi mai dur, Gorun loveste eficace, pe câtă vreme Panaitescu se mulţumeşte numai cu scrimă.

Minim avantaj Gorun.

REPRIZA III-a

Incepe să se vadă diferenţa de greutate. Gorun atacă şi-şi adjudecă mai clar repriza.

Panaitescu greşeşte boxând de departe.

REPRIZA IV-a

Repriza aceasta ne arată un Gorun de cea mai bună calitate. Isi pistonează adversarul cu crochete de dreapta si de stânga, directe la bărbie, la plex.

Panaitescu rezistă onorabil.

Avantaj net Gorun.

REPRIZA Va

Mai activ. Panaitescu acordă lui Gorun un avantaj mai mic decât în rounda precedentă.

In general se luptă frumos şi activ.

Uşor avantaj Gorun.

REPRIZA VI-a

Si această repriză îi revine categoric lui Gorun, care se foloseşte de greutatea corpului pentru a-şi ţine în şah adversarul.

REPRIZA VII-a

Deşi lupta păstrează un oarecare echilibru, este însă în avantajul net al lui Gorun, care are un adversar comod, deşi rutinat, în Panaitescu. Gorun reuşeşte uppercuturi frumoase.

Avantaj Gorun.

REPRIZA VIII-a

Panaitescu reuşeşte două lovituri frumoase la stomac, dar numai atât. Gorun îşi adjudecă repriza prin dese lovituri la faţă şi la plex.

REPRIZA IX-a

Panaitescu se pierde cu desăvârşire. Este repriza în care n'a reuşit absolut nimic, în timp ce Gorun luptă în linie, fără dificultate.

Avantaj net Gorun.

REPRIZA X-a

Ultima repriză îi revine mai greu lui Gorun, dar cu ea odată şi titlul de campion naţional la categoria cocoş, fiind declarat învingător la puncte asupra lui D. Panaitescu.

A condus d. Jenny Dumitrescu.

INVINGÂND PE ILIE PETRESCU (81.700) PENTRU INFERIORITATE, VASILE ŞERBĂNESCU (80,800 KG.) RECÂŞTIGA TITLUL DE CAMPION NATIONAL LA TOATE CATEGORIILE

Ambii adversari sunt în bună condiţie fizică şi iau lupta în serios dela început.

Se schimbă câteva lovituri periculoase.

Şerbănescu boxează mai clar.

Repriză egală.

REPRIZA II-a

In repriza aceasta bătaie se înteţeşte şi ne arată pe Ilie Petrescu deslănţuit, iar pe Vasile Şer-

VASILE ŞERBĂNESCU

bănescu prudent, reţinut, tactic. Dă şi el câteva lovituri.

Uşor avantaj Ilie Petrescu.

REPRIZA III-a

Şerbănescu porneşte lupta deschis, dar nu-i este spre avantaj. Din contră. Petrescu loveşte cum vrea şi-şi sonează adversarul.

Avantaj mare Ilie Petrescu.

REPRIZA IV-a

Din nou Ilie Petrescu îşi adaugă puncte preţioase la avantajul de până acum.

Deşi cu arcada spartă de capul adversarului, Petrescu trage precis şi tare.

Avantaj net Ilie Petrescu.

REPRIZA V-a

Vasile Şerbănescu caută arcada spartă a lui Petrescu şi o loveşte cu pumnul şi chiar cu capul.

Totuşi Petrescu câştigă şi acum un avantaj, dar minim.

REPRIZA VI-a

Lupta începe să se echilibreze. Şerbănescu este mai activ, iar Petrescu se menajează.

Repriză egală.

REPRIZA VII-a

Este prima repriză pe care o câştigă Şerbănescu şi încă detaşat. Văzând că până acum partida este pierdută, Şerbănescu porneşte curagios la atac şi-l depăşeşte pe Petrescu puţin obosit.

Avantaj net Şerbănescu.

REPRIZA VIII-a

Este şi ultima. Şerbănescu deslănţuit îşi scoate din luptă adversarul învingându-l prin oprirea matchului pentru inferioritatea adversarului.

In felul acesta Şerbănescu este declarat campion la toate categoriile.

Rugby

Azi pe velodrom

Sp. Studenţesc - Viforul Dacia

Astăzi, la ora 10,30, pe terenul Velodromului se dispută primul match al anului între cele două grupări de mai sus.

FORMAŢIILE PROBABILE

Sportul Studenţesc: **D. Ionescu, Georgescu, V. Grigorescu, S. Sadoveanu, I. Andrieş, A. Damian, I. Popa, T. Diamandy, C. Dinescu, Şt. Ionescu, A. Nedelceanu, D. Costescu, R. Cameniţă, Beşliu, Adam, Pârcălăbescu, G. Aman.**

Viforul Dacia: **B. Jianu, Calistrat, Vasilescu, C. Sterian,, I. Nicolau, N. Nicolau, G. Sterian, G. Fanela, Comănescu, F. Covaci, Caracaş, C. Begiu, T. Krautz, Zamfirescu, Scopilide, Kurtzbauer, Iorga.**

După cum se poate constata, la alb-negri vor lipsi Fântâneanu şi Macarovici neantrenaţi, Riegler, Diaconu şi Niculescu, care nu sunt în Bucureşti, iar participarea lui Iovănescu este problematică.

La galbeni nu va juca Bolteanu.

Alb negrii prezintă cea mai bună linie de trei sferturi pe care o avem, cu un joc combinat de atacuri ale înaintării şi treisferturilor, din cele mai spectaculoase.

Pe de altă parte „pericolul galben" are astăzi una din cele mai impozante linii de înaintaşi, capabilă să câştige ea singură un match. Cu o linie de atac utilă, care, în zi bună, poate arăta lucruri foarte frumoase.

In afară de considerentele de mai sus, grupările vor lupta pentru a verifica forma jucătorilor tineri, iar galbenii aceia a jucătorilor cari, eventual, vor face deplasarea în turneul din Germania.

Pronosticăm totuşi un match nul.

Ţara Galilor a învins Scoţia la rugby cu 11:3 (6:0)

LONDRA, 4. — La Cardiff a avut loc azi matchul de rugby între echipele selecţionate ale Scoţiei şi Ţării Galilor.

In faţa a 55.000 spectatori,

Citiţi şi răspândiţi „Universul Sport"

Perespective pentru atletismul românesc

10 campioni olympici, atleți, la București!

Tratative pentru angajarea unei puternice selecționate a Germaniei pentru luna Mai sau Iunie

Intâlnirea cu selecționata Vienei se va desfășura la Sibiu? — Revanșa România - Polonia — Oferte din Germania pentru postul de antrenor federal

Anul acesta, cum am subliniat și alteori, atletismul românesc va avea un excepțional program internațional, deci un minunat prilej pentru propagarea acestui sport și pentru pregătirea în vederea Balcaniadei dela Atena.

10 CAMPIONI OLIMPICI LA BUCUREȘTI!

In legătură cu programul pe care-l pregătește federația de atletism, suntem în măsură să aducem lucruri noui.

Astfel, suntem informați că pentru luna Mai sau Iunie, forul nostru duce tratative pentru a aduce la București o puternică echipă a Germaniei, care să fie opusă selecționatei române.

Senzația acestei întâlniri de mare anvergură o va constitui prezența în lotul oaspeților a 10 CAMPIONI OLIMPICI!

Deocamdată, tratativele continuă și după modul cum decurg se poate spune că vor fi duse la bun sfârșit.

In ce privește datele, federația caută pe acele la care matchul de atletism să nu fie concurat de football.

UNDE SE VA DESFAȘURA MATCHUL CU VIENA?

Tot în cadrul pregătirilor în vederea Jocurilor Balcanice se va desfășura și întâlnirea cu selecționata Vienei, care este perfectată.

Toată greutatea constă în faptul că nu se găsesc date potrivite, la care să nu fie concurată de football.

Deocamdată, există un puternic curent în sensul ca această întâlnire să aibe loc în provincie, la Timișoara, Cluj sau Sibiu (acest oraș are mai multe șanse să fie ales), unde cheltuelile de organizare ar putea fi acoperite.

UN MATCH ȘI CU POLONIA

In sfârșit, în discuție intră și perfectarea revanșei cu Polonia, la Varșovia sau Lemberg.

Acest match ar urma să aibe loc probabil în cursul lunei August.

CE-I CU ANTRENORUL FEDERAL?

In ce privește problema antrenorului federal, FRFA este decis să o rezolve cât mai curând, deoarece a găsit — și așa este — că-i necesar.

In prezent se află în posesia mai multor oferte din Germania, dar nu s'a decis încă să accepte pe una din ele. Mai caută antrenori și în alte țări.

F. R. F. A.
n'a acceptat jocul Franța B - România B pentru 23 Aprilie

Se știe că federația franceză a propus F.R.F.A.-ului un match Franța B-România B la 23 Aprilie la Bordeaux.

Forul nostru însă, a răspuns eri că nu poate accepta invitația de oarece la acea dată se dispută matchuri de campionat.

N'a uitat însă, să adauge că este dispusă să accepte întâlnirea pentru o altă dată...

Două vechi cunoștințe:

Cicliști turcii Kirkor și Talat
se antrenează la Paris

Cine nu-și mai aauce aminte de excelenții alergători turci Kirkor — mai ales — și Talat care s'au impus în ultimul Tur ciclist al României

Ei bine, vechile noastre cunoștințe se află de câtva timp la Paris, unde învață și se șlefuiesc în școala ciclismului francez

Campionatele europene de patinaj viteză

Riga, 4. — Azi au început aci, pe patinoarul stadionului militar, campionatele europene de patinaj-viteză.

Rezultatele primei zile sunt.

500 m.: 1. Vasenius Finlanda 45,2 secunde; 2. Bersinsch Letonia 45,3 sec.: 3. Jansson Suedia 46.00 sec.; 4. Johansen Norvegia 46,2 sec.; 5. Bite Letonia 46,3 sec.; 6. Mathiesen Norvegia 46,8 sec.

3000 m.: 1. Bersinsch Letonia 5 m. 15,5 sec.; 2. Mathiesen Norvegia 5 min. 24,4 sec.; 3. Johansen Norvegia 5 min. 28,8 s.; 4. Jansson Suedia 5 min. 33,2 sec.; 5. Vasenius Finlanda 5 min. 34,0 s.; 6. Wazulek Germania 5 min. 35,2 sec.

Clasamentul după prima zi este următorul:

1. Bersinsch 97,883 puncte; 2. Wasenius și Mathiesen câte 100,867 puncte; 4. Johansen 101 puncte; 5. Jansson 101,533 puncte; 6. Skutnabb Finlanda 103,133 puncte.

C. A. M. T.
din nou învingător în Palestina

Timișorenii au obținut rezultate excepționale

In continuarea turneului său oriental, atleticii timișoreni au realizat două rezultate excepționale, care merită a fi subliniate în mod deosebit.

C.A.M.T.—PETAHTIKVAN 2-1 (1-0)

Vineri C.A.M.T. a jucat cu Petahtikvan, echipa coloniei refugiaților germani, cea mai puternică echipă actuală a Palestinei.

Timișorenii au câștigat după un match încordat cu 2-1 (1-0).

C.A.M.T.—HAPOEL (TEL AVIV 4-0 (3-0)

Eri, la Tel Aviv (C.A.M.T.) a jucat cu Hapoel, echipa muncitorilor din Tel Aviv.

Timișorenii au câștigat foarte ușor cu 4-0 (3-0) prin punctele marcate în ordine de Posak, Reuter, Toth, Zsizsik II.

Celebrul bobeur elvețian Capadrutt, victima unui accident mortal

Zurich, 4. — Pe pista internațională de bob dela St. Moritz s'a întâmplat ieri un accident cu urmări funeste. Cunoscutul bobeur elvețian, cu renume mondial, Capadrutt, încercând un model nou de bob s'a răsturnat în plină viteză la o curbă și, fracturându-și baza craniului, a încetat din viață.

Capadrutt a fost de mai multe ori campion internațional de bob de patru și două persoane.

Programul de azi al campionatului mondial de hockey

Azi se vor desfășura la Basel și Zürich ultimele partide din cadrul turneului preliminar al campionatului mondial de hockey.

Iată și programul:

LA BASEL:

Canada — Polonia
U. S. A. — Finlanda
Germania — Italia

LA ZÜRICH

Letonia — Iugoslavia
Anglia — Ungaria
Elveția — Cehoslovacia

Echipa orașului Praga, pentru matchul cu Paris, a fost formată

Praga, 4. — In vederea matchului cu Paris dela 19 Februarie, echipa reprezentativă a orașului Praga a fost astfel alcătuită:

Boksay-Burger, Daucik, Kostalek, Boucek, Kopecky-Riha, Senecky, Bican, Nejedly, Vytlacil.

Rezerve: Klenovec și Sobotka.

Campionatul Angliei

Arsenal și Everton învingători
Leaderul Derby County n'a reușit decât un match nul

LONDRA, 4. — In cadrul campionatului de footbal s'au înregistrat azi următoarele rezultate:

LIGA I.

Arsenal — Sunderland 2:0.
Charlton — Birmingham 4:3.
Blackpool — Derby County 2:2.
Grimsby Town — Brentford 2:1.
Wolverhampton — Huddersfield 2:1.
Leicester City — Leeds United 2:0.
Everton — Liverpool 3:0
Manchester United — Preston 1:1.
Bolton — Middlesbrough 2:1.
Portsmouth — Aston Villa 0:0.
Stoke City — Chelsea 6:1

LIGA SCOȚIANĂ:

St. Johnstone — Arbroath 4:3.

CUPA SCOȚIEI

Aberdeen — Queens Park 5:1.
Blair Gowrie — Buckie Thistle 3:3.
Dundee — Clyde 0:0.
Motherwell — Dundee United 5:1.
Dunferline — Duns 2:0.
Falkirk — Airdrienonians 7:0.
Hearts — Elginl 4:1.
Hibernian — Kilmarnock 3:1.
Celtic — Montrose 7:1.
Queen of South — Babcock 5:0.
Rangers — Hamilton 2:0.
Third Lanark — Cowden Beath 3:0.

BĂDIN
învingător la Cannes

Miercuri au început la Cannes campionatele internaționale de tennis ale clubului Gallia.

Rezultatele mai importante sunt următoarele:

Simplu domni: **Marin Bădin b. Smith 6:0, 6:1; Deloford (Angl.), b. René 6:3, 6:3; Brugnon b. Rosenau 6:3, 6:1.**

Simplu doamne: **Somogyi b. Saint-Omer-Roy 6:3, 6:4; Kovac b. Sioda 6:4, 6:4.**

In primul tur al Cupei Davis

ROMANIA va întâlni UNGARIA la București

New-York, 4. — La hotelul Vanderbilt a avut loc aseară cu un ceremonial deosebit, tragerea la sorți a echipelor, cari concurează pentru Cupa Davis în cursul anului 1939.

S'a hotărît în zona europeană următoarele matchuri:

Turul I: Iugoslavia—Irlanda, ROMANIA—UNGARIA, Polonia—Olanda, Germania—Elveția.

Turul II: Cehoslovacia—Norvegia, Belgia—India, Italia—Monaco, Suedia—Danemarca, Anglia—Noua Zelandă, Franța—China.

In zona Americii de Nord în primul tur joacă Australia—Mexico și Cuba—Canada. Japonia și Insulele Filippine vor juca în turul al doilea.

Câștigătorul turneului organizat în America de Nord se va întâlni cu Brazilia, singurul participant al zonei Americei de Sud, ca să desemneze finalista zonei americane.

*

N. R.: In sfârșit, s'a spart ghionul de care am fost urmăriți de ani de zile.

Vom avea un match la București în cadrul Cupei Davis.

E adevărat că avem foarte puține șanse în fața Ungariei, dar în orice caz jucătorii noștri vor avea avantajul terenului.

Editura Societății Anonime „Universul", București —România

BIBLIOTECA CENTRALĂ „ASOCIAȚIUNII"

Taxa poștală plătită în numerar conform aprobării dir. g-rale p. t. t. nr. 70.346/938

2 LEI

UNIVERSUL

12 PAGINI 37-1939

Redacția și Administrația: Palatul „UNIVERSUL", str. Brezoianu 23—25. Telefon: Centrala: 3.30.10; Redacția: 4.21.81. Redactor responsabil EUGEN DUMITRESCU

Proprietar: „Universul", S. A. Adm.-delegat STELIAN POPESCU Inscris sub No. 167, Trib. Ilfov

Nr. 37. — Anul II ● BUCUREȘTI. — Marți 7 Februarie 1939

ABONAMENTE: 3 luni LEI 150 | 6 luni LEI 270 | 1 an LEI 500

O nouă mare cucerire a footballului

D. g-ral Victor Dombrovski este președinte al Unirii Tricolor

„Doresc ca toți membrii și jucătorii clubului să fie oameni de ordine pentru satisfacția celui dintâi sportiv al țării: M. S. REGELE CAROL II" ... a spus d-sa comitetului oborean

După domnul general Gabriel Marinescu, footballul românesc a făcut o nouă mare cucerire. O altă importantă personalitate din viața publică a României a acceptat să ia parte activă în viața footballului nostru.

Domnul general Victor Dombrowsky, Primarul General al Capitalei, a primit să fie președinte activ al Unirii Tricolor.

Și va trebui să recunoască toată lumea că cinstea, care se face clubului oborean se răsfrânge și asupra footballului românesc.

ȘEDINȚA DELA PRIMARIA MUNICIPIULUI

Prezența domnului general Dombrowschi în fruntea conducerii clubului se datorește în cea mai mare parte domnilor advocat Ioan Cosăcescu și Maior Cruțescu, doi cunoscuți animatori ai grupării din Obor, cari au insistat și l-au rugat zi de zi să accepte conducerea activă a grupării.

Străduințele celor doi conducători au fost încununate de succes: eri după amiazi, la ora 5.30, domnul general Dombrowschi a comunicat comitetului grupării că acceptă să fie președinte activ al Unirii Tricolor.

Ședința s'a ținut la Primăria Municipiului.

Comitetul Unirii Tricolor compus din domnii avocat Ioan Cosăcescu, Maior Cruțescu, Traian Garofiță, Ioan Stătescu, D. Cristescu și N. Iordănescu, s'a prezentat eri după amiazi la Primăria Municipiului rugând în mod oficial pe domnul general Dombrowschi să accepte președinția clubului. Domnia sa a acceptat și procesul verbal a fost încheiat și semnat pe loc.

CUVANTAREA NOULUI PREȘEDINTE

Răspunzând cererii comitetului, noul președinte, d. Victor Dombrowski, a rostit următoarele cuvinte:

„Vă mulțumesc pentru cinstea, ce mi se face, de a fi ales președinte al clubului Unirea Tricolor. Sunt sportiv din copilărie și vom face o operă mare pentru educația și pregătirea tinerilor.

Doresc ca toți membrii și jucătorii acestui club să fie oameni de ordine pentru satisfacția celui dintâi sportiv al țării: M. S. Regele Carol al II-lea.

Vă asigur că voi căuta să fac pentru acest club tot ce-mi va sta în putință".

Din partea comitetului Unirii Tricolor au răspuns domnii Maior Cruțescu și avocat Ion Cosăcescu, mulțumindu-i pentru cinstea, ce o face clubului și asigurându-l de încrederea și devotamentul comitetului și tuturor jucătorilor.

INSTALAREA NOULUI PREȘEDINTE

Alegerea d-lui general Dombrowski ca președinte al clubului va fi ratificată la 19 Februarie de adunarea generală a grupării, urmând ca instalarea domnului general să fie făcută cu fast, în cadrul unei sărbătoriri la care vor fi invitați toți conducătorii de grupări.

Un match Chinezul - Szeged Duminică la Timișoara

Timișoara, 5 (prin telefon). — **Chinezul proectează pentru Dumineca viitoare un match internațional în compania echipei maghiare F. C. Szeghed. Ungurii au făcut ofertă pentru un match internațional la Timișoara dar n'au specificat și condițiile materiale.**

Din această cauză nu se poate spune că s'a perfectat matchul mai ales că Chinezul conform unui angajament anterior trebue să joace la Arad.

CHESTIA ZILEI

— Vasile Șerbănescu a devenit campion național la toate categoriile învingând prin k. o. tehnic pe Ilie Petrescu.

— Mulțumesc, Ilie!

RAIDUL d-lui inginer Cociașu în India

Eri dimineață, la orele 9,15, a decolat de pe aeroportul Băneasa la bordul avionului său Hawk, d. ing. Ionel Cociașu, îndreptându-se spre Istanbul. La plecarea de pe aeroport, d-sa a fost salutat de d. c-dor Andrei Popovici și personalul soc. Lares.

D. Cociașu întreprinde prin aceasta raidul anunțat peste Asia Mică, până în India. Temerarul pilot român, recordman mondial și clasat al 2-lea în concursul Micii Înțelegeri de anul trecut, va urma în actuala încercare de performanță calea: București-Istanbul-Adana-Alepo-Bagdad-Geask-Karacki-Bombay și înapoi.

Dacă timpul va fi favorabil, aviatorul român speră să fie la punctul extrem al raidului poimâine.

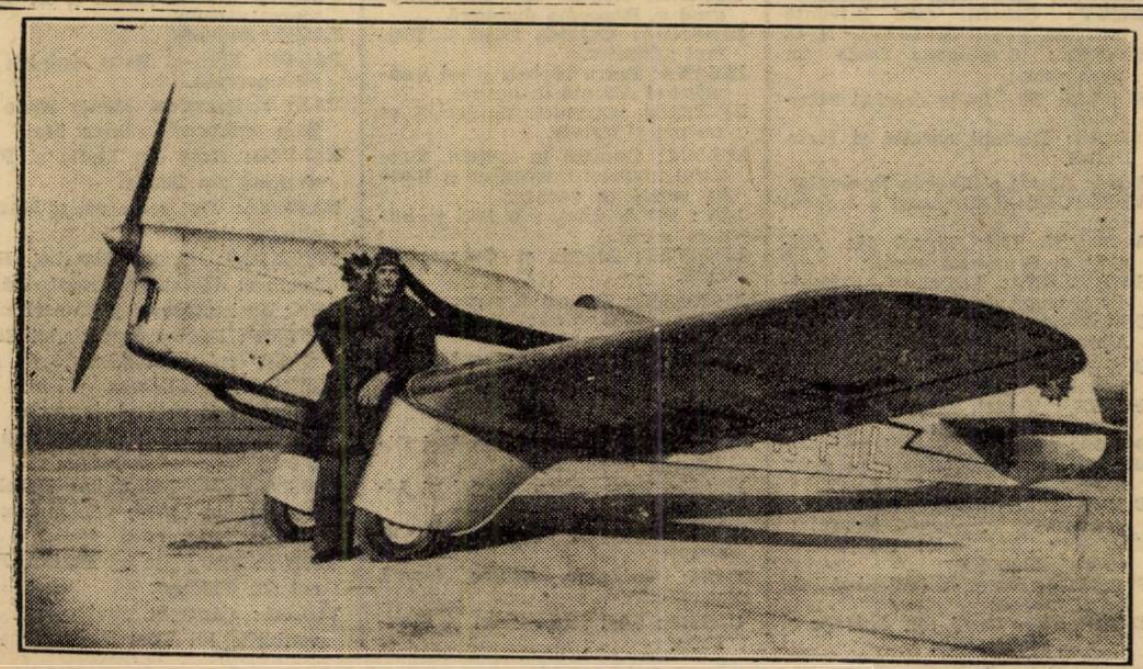

Ing. Ioned Cociașu în fața aparatului său

Football !

„Divizionarele" A, învingătoare la scor în matchurile amicale de eri

VENUS — S. T. B.	7—1	(0—1, 5—0, 2—0)
RIPENSIA — Rapid (Timișoara)	7—1	(2—1)
F. C. CARPAȚI — Universitatea	6—1	(1—1)
SP. STUDENȚESC — A. S. Distribuția	11—1	(3—1)
AMEFA — Olympia	10—0	(3—0)
VICTORIA — K. A. Cluj	6—3	(3—1)
CHINEZUL — Fratelia	12—1	(5—1)
U. D. R. — S. G. Arad	6—0	(3—0)
TRICOLOR C.F.P.V. — Gloria C. F. R.	2—1	(2—1)
GLORIA — Astra	14—2	(7—0)

Citiți reportagiile la rubrică

Football

Pentru stabilirea orelor
și a terenurilor matchurilor districtuale
Consfătuirea de azi, dela districtul București

Astă seară la ora 18 sunt convocați la sediul districtului de football toți delegații grupărilor districtuale.

Programul campionatului 1938-1939 (returul) fiind întocmit va fi comunicat astăseară celor interesați.

Cu această ocazie se vor stabili în amănunt terenurile de joc și orele jocurilor, așa încât delegații de grupări sunt cu insistență rugați de a lua parte.

In caz de lipsă, amănuntele vor fi fixate prin simplă apreciere a comisiunii și nu vor mai fi modificate sub nici un motiv.

Chinezul a dispus de Fratelia cu 12-1...

TIMIȘOARA, 5 (prin telefon). Pe arena Banatul divizionara A Chinezul a jucat un match amical în compania Frateliei, pe care a învins-o cu 12:1 (5:1).

CINE A INSCRIS

Punctele au fost marcate pentru Chinezul de Klimek (4), Szilard (4), Cucula (2), Bajus și Malița.

Pentru învinși a înscris Hehu.

ECHIPELE

Au jucat în formațiile următoare:

FRATELIA: Lazaroff-Ritz, Roman-Covacs, Venturini II, Venturini I-Minovanovici, Szöcke, Balacs, Hehu, Tinez.

CHINEZUL: Ross-Röck, Kohl-Locsoncs I, Wetzer III, Locsoncs II-Szilard, Cucula, Climeck, Bajus, Malitza.

CEI MAI BUNI

Au fost Röck, Wetzer III, Locsoncs II, Klimeck, Bajus și Malița.

Un vechi membru al Tricolorului
a donat 100.000 lei pentru angajarea lui Bartunek
Este probabil că praghezul va juca Duminică în contra Venusului

PLOEȘTI (Prin telefon).— Am anunțat că într'o importantă ședință de comitet Tricolor C. F. P. V. a strâns suma de 45.000 lei pentru aducerea la Ploești a lui Bartunek.

Angajarea jucătorului praghez nu mai întâmpină acum nicio dificultate deoarece suma totală a deslegării și a cheltuelilor de pasport și călătorie a fost acoperită în întregime printr'o donație făcută clubului de un vechi membru al său.

D-l avocat Nicu Zamfirescu, unul din cei mai vechi și puternici susținători ai clubului feroviar, a donat 100.000 lei pentru aducerea Cecul pentru deslegare imediată a lui Bartunek. va fi trimis la Praga chiar în primele zile ale acestei săptămâni astfel că angajarea lui Bartunek se poate socoti definitivă.

Este foarte probabil ca el să joace Duminică contra Venusului.

Pavlovici a reintrat,
Bindea a jucat mijlocaș de margine și Ripensia a învins pe Rapid cu 7-1 (2-1)

Timișoara, 5 (prin telefon). — Campioana națională Ripensia a jucat azi după amiază un match amical în compania Rapidului din localitate pe arena acestuia.

Au asistat 500 spectatori.

Ripensia a învins cu 7:1 după ce la pauză conduceau numai cu 2:1

PAVLOVICI ȘI-A FACUT REINTRAREA

Reputatul portar timișorean Pavlovici care n'a mai apărat de foarte multă vreme poarta campionilor naționali din cauza unui accident ce suferise și-a făcut azi reintrarea. Deși n'a fost pus prea greu la încercare a arătat că deține o formă bună și mai ales că este încă în posesia acelor calități cari l'au impus pentru echipa națională.

BINDEA A JUCAT NUMAI O REPRIZA ȘI... MIJLOCAȘ DE MARGINE

Ripensia a aliniat după cum îi este obiceiul o echipă fantezistă în care jucătorii au fost încercați în diferite posturi. De altfel azi a jucat tot efectivul de care dispun campionii pentru anul în curs.

Iată echipa:

Pavlovici-Bürger, Chiroiu-Gall, Cotormany, Bindea (Marcu II)-Tabacu, Beke (Schwartz), Schwartz, (Ciolac). Marcksteiner, Dobay.

Rapid a jucat în formația următoare: Gudera-Inguis, Steingasner-Mihailovici, Horitz, Ot-Feistammel, Volltrauer, Mattis, Bersitz II. Riter.

AU MARCAT

Pentru Ripensia Marcksteiner (3), Schwartz, Ciolac. Dobay și Tabacu.

Pentru Rapid a înscris punctul de onoare Ritter.

S'AU REMARCAT

Dela Ripensia Beke, Schwartz, Ciolac, Marcksteiner și Dobay.

Matchurile de ieri de pe Continent

BELGIA

Bruxelles, 5.— In cadrul campionatului de football s'au înregistrat azi următoarele rezultate:

S. C. Anderlecht—C. S. Bruegge 2:0.

Standard Liege—Daring Bruxelles 7:1.

Union St. Gillois—F. C. Gantoise 3:3.

Beerschot A. C. — Olympique Charleroi 2:0.

F. C. Antverp — F. C. Malines 1:1.

White Star — Liersche S. K. 1:1.

F. C. Boom —F. C. Bruegge 4:2.

ITALIA

Milano, 5. — Următoarele rezultate s'au înregistrat azi în cadrul campionatului de football din Italia:

F. C. Torino—Livorno 3:2.
F. C. Bari — Bologna 2:2.
Genova — Lazio 2:0.
Ambrosiana — Novara 3:1.
Neapoli — F. C. Milan 1:0.
A. S. Roma — Liguria 1:0.
F. C. Modena — Iuventus 2:0.
F. C. Lucchese— Triestina 1:0.

Bologna a trecut în fruntea clasamentului cu 25 de puncte urmată de Liguria cu 24, Ambrosiana 22, Torino 22 etc. Ultimele sunt Triestina și Milan cu câte 11 puncte.

UNGARIA

Budapesta, 5. — In cadrul campionatului de football s'a disputat azi matchul Zuglo-Nemzeti.

Zuglo a învins cu 2:1. Rezultatul constitue o mare surpriză!

ANGLIA

Londra, 5. — In cadrul campionatului de football al Ligii II. s'au înregistrat ieri următoarele rezultate:

Blackburn Rovers — Millwall 3:1.

Bury—Swansea Town 4:0.
Fulham—Manchester City 2:1.
Luton Town—Burnley 1:0.

Coventry City—Newcastle United 4:0.

Tottenham Hotspurs—Norwich City 2:1.

Nottingham Forest—Tranmere Rovers 2:2.

Sheffield United — Plymouth Argyle 1:0.
Sheffield Wednesday — Bradford 2:0.
Westbromwich Albion—Southampton 2:0.
Westham United — Chesterfield 1:1.

MATCHURI DE CUPA

Elveția

Zuerich 5. — In Cadrul Cupei Elveției s'au jucat azi următoarele matchuri de football:

Vevey — FO Biel 2:1.
FC Luzern — Nordstern Bale 1:1.
Young Boys Bern — Chaux de Fonds 1:0.

Franța

Paris 5. — Optimele de finală ale Cupei Franței s'au soldat cu următoarele rezultate:

FC Nancy — Stade Rennes 1:0.
Racing Roubaix — Excelsior Roubaix 4-2.
Olympique Lille — Girondins 2:1.
Fives Lille — FC Antibes 3:2.
AS Reims — St. Etienne 0:0.
Racing Club Paris — F. C. Mulhouse 4:0.
AS Cannes — Montpellier 0:0.
FC Sete — FC. Metz 3:0.

Germania

Berlin, 5. — *Azi s'au disputat semifinalele Cupei Federației de football a Reichului.*

Rezultatele sunt următoarele:

La Stuttgart: Silezia — Wuerttemberg 2:1 (0:1).
La Munchen: Bavaria — Saxonia 2:1 (1:1).

Paza (Zimnicea) - C. S. Leurdeni 3-0 (1-0)

Eri dimineața s'a disputat în comuna Leordeni un match de foot-ball între echipele Paza (Zimnicea) și C. S. Leordeni. Paza a învins fără să se întrebuințeze la scorul de 3—0 (1—0) datorită punctelor marcate de Jean Abramovici (2) și Henegaru (1).

FORMAȚIILE:

Paza: Alexandrescu, Anton Popescu — Angelescu, Avramescu, Filip, Marinescu, Henegaru, Florescu, Jean Abramovici, Cosâmbescu, Filip II.

C. S. Leordeni: Eftimie, Arvătescu, Panturescu, Costescu, Manolescu, Constantinescu, Goga, Stănciulescu, Vasilievici, Costescu II, Codoreanu.

Victoria
s'a antrenat eri în compania Clubului Atletic

Cluj, 5 (prin telefon). — **Singura echipă din Cluj care a mai rămas în divizia A., Victoria a jucat un match de antrenament în compania clubului Atletic Cluj.**

Divizionarii A. au câștigat cu 6:3 (1:1).

Pentru Victoria au înscris: Țereanu I (2) Pop IV (2), Felecan II și Martin.

Goalgetterul învinșilor a fost Mureșan.

SPECTACOLE

Teatre

OPERA: Rigoletto.
TEATRUL NAȚIONAL: Ion al Vădanei.
TEATRUL STUDIO: O femeie îndrăcită.
TEATRUL COMOEDIA: Dragoste pe note.
TEATRUL LIBER (sub Comoedia): Zile senine.
TEATRUL REGINA MARIA: Ratații.
LIGA CULTURALA: Stafia.
ALHAMBRA: Alhambravo!
TEATRUL MODERN: Păzește-mi nevasta.
SAVOY: Tănase Istanbul.
CIRCUL KLUDSKI. — Șoseaua Bonaparte
BUNA": Cămila trece prin urechile acului.

Cinematografe

ARO: Ramuntcho (Fiul păcatului), jurnal Fox și completare.
CARLTON: „Colivia de aur, jurnal și complectare.
CAPITOL: Oameni care înfruntă moartea, jurnal Metro și O. N. C.
SCALA: „Jurnalul unei împărătese", jurnal Paramount.
SELECT: O familie trăsnită.
TRIANON: Flăcări la orizont și jurnal Paramount.
A.R.P.A.: „Ultima Baricadă" jurnal și completare.
REGAL: Gibraltar și jurnal Paramount.
PALAS BULEVARD: „Oameni și fiare" și completare.
BIZANTIN: Prin foc și sabie, Mesagiul secret și artiști.
FEMINA: Adio pentru totdeauna.
ROXY: Oameni care înfruntă moartea, jurnal Metro și O. N. C.
ELYSÉE: 5 milioane caută un moștenitor.
FORUM: Trei fetițe dulci și Frou-Frou.
CORSO: Diavolii aerului și Stela Dallas.
AIDA: Alasca și Revista Revistelor.
AMERICAN: 3 Camarazi și Jocheul roșu.
ATENEUL TEI: Tigrul din Arizona și Pensionul fetelor.
BARCELONA: Proscrisul, Primejdie și trupă de reviste.
CARMEN: Orizontul pierdut și Adevărul îndrăcit.
COTROCENI: Heidi, fetița munților și Ultimul gangster.
DICHIU: Tigrul, Monumentul indian și complectare.
DACIA: Magda și Rivalii.
DIANA: Uraganul, Suflete pe mare și artiști.
DOINA: Mormântul lui Ghinghis-han și Prințesa Patinajului.
EDISON: Aventurile lui Marco Polo și Manuela.
FLORIDA: Femei în lanțuri și Azilul de noapte.
FRANKLIN: Focul din Chicago și Pensiunea Mimosa.
GLORIA: Nopțile albe din Petrograd și Rapsodia diabolică.
IZBANDA: Oglinda vieții și Ultimul gangster.
ILEANA: Patru bărbați și un jurământ și Alarmă în noapte.
LIZEANU: Corsarul și Greșeli ce nu pot fi iertate.
LOLICA: Oameni în lanțuri, Polițistul invizibil învingător și Banda veselă în vacanță
LIA: 100 de băeți și o fată și Bătălia aurului.
LUCIFER: Magda și Submarinul D. 1.
MARCONI: De aș fi rege, Bulu (tigrul alb), jurnal și trupe de reviste și comedii.
MARNA: Frivola d-ra Brent, Legea nu iartă și trupă de reviste.
MILANO: Femeia diabolică și D-ra vedetă.
MODEL: Băeți în uniformă și Diligența însângerată.
NISSA: Tura, zeița junglei și Liliacul.
NERO: Senorita și Alarmă în noapte.
NONI: Robinson Crusoe (operă completă).
OMNIA: Trei fetițe dulci și Frou-Frou.
ODEON: Strada iubirii și În vâltoarea valsului.
PARIS: Atlantis.
PAȚHE: Stan și Bran alpiniști și Necunoscuta.
PAX: Enigmaticul Mister Moto și S'au cunoscut în luna Mai.
RIALTO: Casa din Malta și Prizonierul din Zenda.
RAHOVA: Trei camarazi și Manechinlu.
SPLENDID: Crima Nataliei Roguine și Răzbunarea mexicană.
REX: Trei camarazi și Manechinul.
TRIUMF: Răzbunarea zeului Siva și Cei trei sportivi.
TOMIS: In vâltoarea valsului și Cine a ucis pe Gail Preston.
UNIC: Șobolanul și 100 de băeți și o fată.
VOLTA-BUZEȘTI: Crima Nataliei Roguin, Un cântec pentru tine și revistă.
VENUS: Tinerețea lui Puskin, Focul din Chicago.
VOLGA: Cântecul dimineții și Aventurile lui Tom Sawyer.

FOOT-BALL

La antrenamentul feroviar de eri, „Scoțienii" au fost învinși de „cheltuitori" cu 4-3 (1-2)

Respectând programul fixat inițial, Rapid s'a antrenat eri la două porți.

Antrenamentul a fost realizat într'o manieră inedită căci matchul s'a disputat între echipa scoțienilor și cea a cheltuitorilor.

Trebue remarcat că alcătuirea celor două formații a respectat în totul realitatea căci în clubul feroviar se pot găsi zece scoțieni și zece cheltuitori.

„DIVULGAM" ECHIPELE

Iată și cele două echipe „cu păcatele respective".

CHELTUITORII: P. Rădulescu, Auer, Costea; Vintilă. Raffinsky, Iordache; Dan. Baratky.

SCOȚIENII: Negru, Wetzer II, Marton; Fănescu, Chivulescu, Cuedan; Georgescu, Moldoveanu, Lengher, Răşinaru.

Și, pentru a continua cu indiscreția până la sfârșit, iată pe cei mai „calici" și pe cei mai „cheltuitori".

Sunt respectiv: Fănescu. Lengher, Cuedan, Georgescu și Bogdan, Baratky, Vintilă și Petrică Rădulescu.

MA LAșli - an man am anaa SCOȚIENII ȘI-AU DAT SEAMA LA TIMP..

Matchul s'a terminat cu victoria normală a cheltuitorilor pentru că era firesc ca „risipitorii" să dea mai multe goaluri decât „calicii".

Rezultatul final: 4-3 (1-2) pentru echipa lui Auer.

La pauză scoțienii conduceau cu 2-1 dar și-au dat seama, la timp, de risipa, pe care o făceau și nu au mai marcat decât un singur punct.

De altfel, unul din punctele scoțienilor a fost înscris tot de cheltuitori. A marcat Roșculeț cu concursul technic al lui Petrică Rădulescu.

Este interesant de remarcat că în această repriză jucătorii nu au avut voe să atingă mingia decât de două ori. Un dribling și apoi pas. Legea era făcută pentru... profilaxia driblingului.

AUTORII PUNCTELOR

...au fost pentru învingători: Auer, Dan, Baratky și Bogdan.

Pentru scoțieni, și-au călcat pe inimă și au marcat Lengher și Moldoveanu.

Al treilea goal a fost înscris de Roșculeț.

SPORTUL STUDENȚESC

are o condiție fizică excepțională!

Universitarii au jucat 90 de minute într'o alură rapidă, cu mare ușurință și au dispus de A. S. Distribuția cu 11-1 (3-1)

Primul match amical al Sportului Studențesc, sortit să arate stadiul atins în pregătirile pentru reluarea campionatului, a corespuns. A. S. Distribuția, un sparring-partener prea ideal la un moment dat..., a fost un adversar ușor în sensul că s'a pretat scopului urmărit de universitari: verificarea formei și a condiției, pentruca Dobo să vadă ce mai este de făcut.

UN REZULTAT DIN 3 CIFRE

Cum spuneam, matchul a corespuns, adică scopul a fost atins. Sportul Studențesc s'a prezentat bine pregătit, bine pus la punct în ce privește condiția fizică și controlul balonului.

Și pe lângă toate acestea, studenții au vădit și eficacitate: au învins cu 11—1 (3—1)...

TEREN NOROIOS

Ca joc, matchul n'a constituit un spectacol prea bun. Aceasta fie din cauza terenului noroios, fie din cauza adversarului universitarilor, adversar care a arătat o formă normală doar în prima repriză, după pauză acționând mult prea minor. Se vede că n'are la activ antrenament suficient.

UNIVERSITARII EXCELEAZA IN CONDIȚIE

In schimb, universitarii au manifestat în primul rând o condiție fizică excepțională. Într'adevăr, au început matchul și l-au terminat în aceeași alură rapidă, și ar fi putut juca încă o repriză. Pe terenul alunecos s'au mișcat cu foarte mare ușurință, sburdând și jonglând balonul spre disperarea adversarilor care erau lipiți parcă de pământ.

Doar apărarea a avut un moment de nesiguranță la începutul partidei, însă în rest toți jucătorii au trecut cu succes examenul condiției fizice

MARINESCU PE CALEA BUNA

Grație unei asemenea condiții — în care s'a văzut mâna priceputului Dobo — universitarii „și-au permis" să ducă 90 de minute într'o alură extrem de iute. Atacanții au activat de o manieră plină de promisiuni, construind acțiuni bine pregătite și la care a contribuit și linia de halfi.

Aripa dreaptă și în special Schulder, a creat mai multe situații, în timp ce aripa opusă a realizat mai mult.

Și pentrucă am atins capitolul „jucători", vom sublinia un fapt foarte important pentru atacul universitar: Marinescu a început să-și corecteze jocul, ascultând pe Dobo. Anume, s'a plasat mult înainte între fundași și de câte ori echipa sa a fost în atac, s'a demarcat cu o ușurință care trădează mult talent. In plus, a condus atacul și cu tact, sesizând mai ales faptul că aripa dreaptă creiază mai multe situații, jucând-o mult.

MAI BUN A FOST ATACUL

Pe compartimente, atacul a mers cel mai bine.

Tot atât de buni au fost și halfii, fundașii situându-se la locul trei. Portarii n'au fost puși la încercare astfel că n'au putut să-și arate forma ce o dețin.

Niciun jucător nu s'a remarcat sub sau peste nivelul celorlalți. Toți au jucat bine, (când s'au întrebuințat serios), au fost în vervă, cu mare poftă de joc.

INVINȘII N'AU ANTRENAMENT

A. S. Distribuția, cum spuneam mai sus, a dovedit că nu-i suficient antrenată. Mai precis, n'are condiție și aceasta s'a văzut în modul inegal cum s'a comportat. A început frumos, dar prea „repezit", și încet-încet a dispărut de pe teren, s'a prăbușit definitiv. Norocul său i-a fost portarul Boghin, căci fără el primea mai mult de 11 goaluri...

INCEPUT DE TRAGEDIE...

Jocul, cu excepția primelor 20 de minute, a avut un singur aspect: Sportul Studențesc s'a instalat la poarta Distribuției și s'a încăpățânat să rămână acolo..

In primele minute însă, „galbenii" au fost periculoși și au deschis chiar scorul prin Blumer II.

De aici în colo, jocul este la dispoziția universitarilor, care egalează prin Marinescu și tot conducerea prin Ștefănescu și Schulder.

...ȘI SFARȘIT DE COMEDIE

Repriza doua a prilejuit un asediu la poarta lui Boghin.

Pe teren nu există decât o singură echipă, a studenților care înscriu 8 goaluri prin: Ștefănescu (4), Duce (3) și Gică Popescu (a marcat cel mai frumos goal al zilei).

Incet-încet, jocul s'a transformat într'un nostim joc de a șoarecele și pisica, stârnind hazul asistenței.

Noroc că matchul s'a terminat la timp, punând capăt unui spectacol comic...

FORMAȚIILE

D-lui Greculescu, care a arbitrat destul de bine, i s'au alăturat următoarele formații:

Sp. Studențesc: *Ghenea (M. Constantinescu); Duce (Constantinescu Gh.), Bădulescu; Tache, Drăgan, Gh. Constantinescu (Mitan); Schulder, Voicu (Gh. Constantinescu, (Duce), Marinescu, Ștefănescu, Gică Popescu.*

A. S. Distribuția: *Boghin; Zamfir, Ionescu; Busuioc, Oprescu, Vasiliu; Minciu (Șt. Dumitrescu), Szillard, Blumer II, Sache, Nicu.*

U.D.R. în accentuată revenire, a dispus de S.G.A. cu 6—0 (3—0)

Zsizsik a înscris 3 puncte

Reșița, 5 (prin telefon). — U. D. R. echipa uzinelor din localitate a jucat aci azi după amiază un match amical în compania echipei districtuale S. G. A. din Arad, de care a dispus cu 6—0 (3—0).

Timpul a fost cam friguros și au asistat din această cauză nu mai 400 spectatori.

U. D. R. IN REVENIRE FORMIDABILA

Am scris deja că echipa U. D. R.-ului nu merge de loc. Jucătorii au luat toți proporții în timpul vacanței forțate pe care au avut-o astfel că pe teren se miscau foarte greu.

Antrenorul Kertesz a știut să remedieze urgent aceste lipsuri ale jucătorilor cari azi după amiază au făcut o figură admirabilă. Mai ales s'a impus linia de atac al cărui randament a fost excepțional.

NOI ACHIZIȚII

In matchul de eri au fost încercați câțiva jucători tineri în vederea achiziționării. Dintre ei, singurul care a corespuns a fost Popescu în postul de centru înaintaș. Este mai mult decât sigur că el va activa de aci înainte la U. D. R.

ZSIZSIK A INSCRIS TREI PUNCTE

Și a fost cel mai bun om de pe teren. Restul goalurilor au fost marcate de Neagrău, Popescu și König.

CSIPAY ACCIDENTAT

La sfârșitul primei reprize mijlocașul centru reșițean Csipay a avut o ciocnire din care s'a ales cu arcada spartă.

Rănitul a fost imediat transportat la spital dar rana nu prezintă importanță astfel că U. D. R.-ul va începe campionatul cu efectivul complect.

ARBITRUL ȘI ECHIPELE

D. Györy a condus formațiile:

S. G. A.: Maci; Farago I, Müller; Șerb, Farago II, Doședla; Covaci, Toth II, Halbauer, Gherman, Kecskecs.

U. D. R.: Füllop; Fodor, Alașu; Popa, Csipay (Lacatoș), Lacatoș (Wallner); Neagrău Păcuraru, Popescu, Zsizsik, König.

Prahova a dispus de Feroemail cu 5—2 (2—0)

Ploești, 5 (prin telefon). — **Echipa locală Prahova, din divizia națională B a jucat azi după amiază pe Stadion un match amical în compania clubului districtual Ferroemail.**

Divizionarii au câștigat cu scorul de 5—2 (2—0).

Punctele au fost marcate de Criciotoiu (2), Florian, Farcaș și Barbaiani pentru Prahova iar pentru Ferroemail au înscris Neumeier și Enescu.

Ca aspect matchul a fost frumos Ferroemail nefiind cu mult inferioară Prahovei. A constituit un bun antrenament pentru Prahova.

S'au remarcat de la învingători: Cristescu, Pașcanu și Farcaș iar de la învinși Belinger, Simion și Neumaier.

D. Carmin a condus echipele:

Prahova: Cristescu; Drag, Zericescu; P. Grün, Pascaru, Bucsa; Barbaiani, Florian, Farcaș, Beju, Criciotoiu (Athanasescu).

Ferroemail: Wenser; Szabo, Ionescu; Belinger, Constantinescu, Benk; Radu, Enescu, Popescu, Simion, Neumeier.

O performanță slabă

Tricolor C. F. P. V. a învins nemeritat cu 2-1 (2-1) Gloria C.F.R din Galați

Ploești, 5 (prin telefon). — Azi după amiază s'a disputat pe arena Tricolorului C. F. P. V. matchul dintre divizionara A din localitate și Gloria C. F. R. din Galați.

Gazdele au câștigat cu scorul final de 2—1 scor care era dealtfel stabilit din prima repriză.

INVINGATORII AU DESILUZIONAT

Deși a învins, Tricolor C. F. P. V. a desiluzionat. Jucătorii ploeșteni nu și-au dat de loc osteneala. In schimb Gloria C. F. R. a plăcut. A jucat admirabil făcând dovada că pe merit își ocupă locul în fruntea clasamentului Diviziei B. Făcea impresia la un moment dat că Tricolor e în divizia B iar Gloria C. F. R. în A.

GLORIA C. F. R. A DESCHIS SCORUL

De la început oaspeții au pornit la atac dar n'au reușit să înscrie decât în minutul 30, prin Bodea.

Douăsprezece minute mai târziu Tricolor C. F. P. V. a egalat prin Covacs II iar în minutul 44 Mosco a înscris al doilea goal al gazdelor.

După pauză Gloria C. F. R. domină insistent dar nu poate să înscrie nimic astfel încât ploeștenii cuceresc o victorie pentru care nu au făcut nimic.

S'AU REMARCAT

De la Tricolor Dunăreanu, Dobra, Lupaș și Covacs II iar de la Gloria C. F. R. Justin, Kiss, Bodea și Manole Rădulescu.

ARBITRUL ȘI ECHIPELE

In fața a 2500 spectatori d. N. Munteanu a condus următoarele echipe:

Tricolor C. F. P. V.: Vasiliu (Schramek); Hetzer, Dunăreanu; Pop, Mișcoltz (Dobra), Lupaș; Covacs II, Covaci I, (Bocșa), Dobra (Covaci I), Mosco, Cocis.

Gloria C. F. R.: Justin; Prassler, Ionescu; Țopa, Kiss, Mihăilescu (Nistor); Suruglu, Milea, Bodea, Cârjan (Farcaș), Rădulescu (Paucov).

Football

Duminică un turneu la Arad

Arad, 5 (prin telefon). — Organizatorii locali și-au propus să ne acorde Dumineca viitoare un excelent program de football.

Se vor disputa două matchuri: Gloria-C. A. O. și Amefa-Chinezul în program cuplat.

Dacă timpul va fi favorabil se va înregistra desigur o asistență record pentru orașul nostru.

UNIVERSUL a terminat la egalitate cu A. G. E. R. 3-3 (1-0)

Primele garnituri ale echipelor Universul *și* A. G. E. R. *au furnizat matchul de deschidere la partida Venus — S. T. B. care s'a disputat eri dimineață pe arena din Șos. Ștefan Cel Mare.*

Partida s'a bucurat de o asistență numeroasă care a rămas pe deplin mulțumită de factura jocului. Atât Universul cât și A. G. E. R. au prezentat echipele în cea mai bună condiție prilejuind o luptă strânsă și abundentă în faze spectaculoase. Universul a făcut eri o partidă excelentă în fața unui adversar puternic, cu o echipă omogenă.

In prima repriză, a atacat insistent reușind să conducă ostilitățile cu 1—0.

In al doilea mi-temps jocul este mult mai echilibrat și se mută de pe un teren pe altul.

Remarcăm linia de atac a Universului care nu se lasă intimidată și shootează cu regularitate — la poartă.

„Electricienii" excelează prin apărare care alimentează incontinu linia ofensivă. In decursul acestei reprize am asistat la un joc frumos în care timp s'au marcat cinci goaluri corespunzătoare jocului.

A. G. E. R. a prezentat eri în echipă o nou achiziție: pe fostul venusist Cristoloveanu — care a făcut o partidă excelentă.

JOCUL

este susținut din primele minute și remarcăm superioritatea Universului.

Acțiunile se succed însă fără nici un rezultat.

Asistăm la un atac al Universului care se soldează cu un goal făcut cu concursul mijlocașului A. G. E. R.-ist Tănăsescu.

Prima repriză se termină cu rezultatul de 1—0 în favoarea Universului.

In al doilea mi-temps jocul este mult mai strâns și lupta mai aprigă.

Universul reușește să mai înscrie două goaluri prin Leoveanu și Antonescu.

Cele trei puncte ale „electricienilor" le-au înscris C. Lăpușneanu (2) și Cristoloveanu.

A. G. E. R. a contat pe Crețu I, Bregher, Lăpușneanu Cristoloveanu și Petrescu.

Echipele au aliniat următoarele formații:

UNIVERSUL: Theodorescu; Hariton; Cuțulescu; Puchianu II, Hariton, Sârbu; Motor Alex., Leoveanu, Puiu Dumitrescu, Puchianu I, Prutu, (Antonescu).

A. G. E. R.: Frenkel I; Bregher, Frenkel II; Crețu I, (Tănăsescu), Șerban, Iordăchescu Sile, Pepenaru, Crețu II, C. Lăpușneanu, Cristoloveanu, Sandu Petrescu.

Macabi-Metaloglobus 3-2 (2-0)

In fața a 800 de spectatori s'a disputat eri dimineață pe arena Ciocanul partida amicală dintre Macabi și gruparea Metaloglobus

Gazdele deși au cucerit victoria au câștigat mai greu decât se așteptau. Metaloglobus, a prezentat echipa bine antrenată, astfel că a fost un adversar demn să dea o replică bună.

In prima repriză, Metaloglobus a jucat bine, însă părea cam timid.

Macabi a profitat de ocazie și a înscris două goaluri, luând astfel conducerea.

In repriza secundă, oaspeții par mai activi și pun în dificultate poarta echipei Macabi.

Cele trei puncte ale învingătorilor au fost înscrise de Hofmann în minutele 2,37 și 48.

Metaloglobus a înscris prin Constantinescu.

A condus d. Vincze următoarele formații:

MACABI: Kerkai (Havaș), Havas, Csaika, Smilovici, Krausz, Mihalovici, Lupu, (Herman), (Szika), Hofman, Bărbulescu, Moisescu.

METALOGLOBUS: Lipițky, (Leibovici), Doci, Cuțulescu, Berl, Constantinescu, Pokorny, Buza, (Constantinescu) Vagas, Figaro, Alterovici, Vasilescu.

F. C. Carpați a învins categoric Universitatea cu 6-1 (1-1)

Baia Mare, 5 (prin telefon). — Universitatea din Cluj a jucat azi după amiază un match amical cu F. C. Carpați.

Gazdele au învins cu categoricul scor de 6:1 (1:1).

Clujenii au jucat foarte bine în prima repriză dar insuficient pregătiți au cedat complect terenul în repriza doua.

Pentru învingători au înscris Sereny I (2), Szoecke (2), Telegdy (2) iar pentru clujeni Bențea.

Noul comitet al Juventus-ului

Hotărârile adunării generale de eri

Eri dimineață la 11.30 s'a ținut adunarea generală a clubului Juventus la sediul său din str. Constantin Mille nr. 14.

Trebue să subliniem dela început atmosfera de înaltă ținută morală și sportivă în care s'au desfășurat desbaterile precum și deplina armonie ce a domnit tot timpul.

Deschiderea adunării este făcută de președintele clubului, d. ing. Cezar Popescu.

TELEGRAME OMAGIALE ADRESATE M. S. REGELUI, STRAJII ȚARII, U.F.S.R. ȘI F.R.F.A.

D. ing. Cezar Popescu propune adunării generale, în semn de adâc devotament și respect pentru M. S. Regele, trimiterea unei telegrame omagiale ceeace adunarea aprobă prin aclamații însuflețite.

De asemenea sunt aprobate telegrame către d. Teofil Sidorovici comandantul Străjii Țării, d. George Plagino președintele U.F.S.R. și d. general Gabriel Marinescu, președintele F.R.F.A.

DAREA DE SEAMA ASUPRA ACTIVITAȚII PE ANUL TRECUT

După aceasta d. ing. Cezar Popescu a început darea de seamă asupra activității pe nul trecut.

D-sa a arătat greutățile prin care a trecut clubul anul trecut când după ce în tur ocupase locul 4 în retur a ajuns la granița barajului — mărturisind că toate eforturile comitetului au tins către alcătuirea unei echipe care să evite situația din anul precedent.

Cei ce aveau în mână destinele clubului au crezut că nu pot ajunge la acest rezultat decât achiziționând jucători de valoare, tineri și mulți.

Aceasta este explicația politicii de achiziții dusă de Juventus la începutul acestui campionat.

Motivele pentru care s'au făcut atâtea achiziții sunt:

Prin modificarea de formulă campionatul devine extrem de strâns și numai echipele de valoare se vor putea impune. Astfel pentru campionat clubul Juventus urmărește întinerirea și mai ales românizarea cadrelor.

VERIFICAREA

Odată cu începerea campionatului urmau să se verifice posibilitățile noului echipe alcătuită cu atâtea sacrificii.

Pentru început — în matchurile oficiale — s'au înregistrat rezultate bune, pentru ca până la urmă echipa să se dovedească la fel de inegală, cum obicinuește să fie de câțiva ani încoace.

Aceste lucruri nu au fost spuse pentru a se aduce învinuiri sau a se face imputări jucătorilor.

In definitiv, comitetul recunoaște că o echipă ai cărei componenți au fost adunați din toate colțurile țării, nu putea face mai mult. L elipseau coheziunea tehnică, obicinuința de a juca împreună, precum și acea sudură morală absolut indispensabilă într'un club care vrea să câștige marile bătălii.

CHESTIUNI FINANCIARE

Președintele clubului recunoaște că anul acesta Juventus a trecut printr'o criză financiară excepțional de serioasă din pricina căreia au suferit în primul rând jucătorii. Dar vina nu este a comitetului. Când a văzut situația clubului a apelat prin președintele său la un împrumut dela F.R.F.A. care l-a fost făgăduit formal. Dar promisiunea a rămas neîmplinită și clubul — anunțat în ultimul minut de hotărîrea oficialităților — nu a mai putut face față obligațiunilor.

CHESTIUNI DE VIITOR

Președintele Juventusului își ia solemn obligația ca pentru viitor să organizeze în așa fel finanțele clubului încât jucătorii să numai aibă de suferit.

Tot pentru viitor ar rămâne chestiunea antrenorului și a terenului pe care comitetul își propune să le rezolve cât mai curând posibil.

In prima problemă — antrenorul — s'a adus pentru moment o soluție: Korony a fost numit locțitor al lui Braun și se speră că jucătorii îi vor da completă ascultare.

ELOGII ADUSE PREȘEDINTELUI

D. lt.-col. Țane Săvulescu vicepreședinte arată că în ciuda a tot ce se impută echipei, ea rămâne totuși una din fruntașele footballului românesc.

Subliniază că președintele clubului d. ing. Cezar Popescu a fost numit în comitetul federal F. R. F. A. și arată că foot-ballul nu va avea decât de câștigat de pe urma acestei numiri.

Intreaga adunare își ovaționează călduros presedintele.

DIN PARTEA JUCATORILOR

Dragomirescu din partea jucătorilor aduce mulțumiri comitetului pentru sacrificiile făcute pentru ei și recunoaște că la aceste sacrificii ei n'au răspuns cum trebuia.

In numele tuturor își ia obligația ca pentru viitor lucrurile să se îndrepte.

Alocuțiunea lui Dragomirescu se termină cu un triplu trăiască la adresa comitetului, executat de toți jucătorii aflați acolo.

ALEGEREA NOULUI COMITET

După ce sa dat descărcare comitetului pentru exercițiul în curs, în urma propunerii unui membru au fost aleși următorii:

Președinte: ing. Cezar Popescu; vice-președinți: lt.-col. Al. Săvulescu, Ion Tomaziu; secretar general: av. Dem. Danielopol; secretarul clubului: Emil Steger; membri: av. Sever Alexandrescu, C. N. Capșa, V. Clinceanu, căpitan H. Herter, ing. I. Ionescu, ing. P. Petrică, ing. A. Polysu, av. Jean Popescu, ing. R. Runcan; cenzori: A. Piticescu, căpitan T. Slăvescu, Ion Stănciulescu; cenzori supleanți: N. Drăganovici, G. Glogojanu; contabil: St. Solgan.

MODIFICAREA STATUTELOR

Se propune apoi și adunarea aprobă ca statutele să fie modificate pentru a fi conforme cu noua așezare a sportului românesc.

Se aprobă de asemenea comitetului latitudinea de a fixa la fiecare început de an cotizația membrilor activi.

Monitorul Oficial a surclasat pe Ciclop cu 8-0 (6-0)

Matchul de deschidere la partida. Sportul Studențesc — A. S. Distribuția a fost furnizat de primele garnituri ale echipelor Monitorul Oficial și Ciclop. Ambele grupări au susținut eri primlu joc public din acest sezon.

Monitorul Oficial s'a prezentat într'o condiție bună, toate compartimentele dând deplină satisfacție.

Monitorul Oficial a dominat net în ambele reprize având în față un adversar neantrenat care nu a insistat câtuși de puțin în fața portii.

Cu toate că Ciclop a reluat de mult timp antrenamentul s'a prezentat eri într'o condiție foarte slabă. Linia de atacanți nu a putut nici o acțiune periculoasă, iar apărarea era ușor de pătruns.

JOCUL

Este început de Monitorul Oficial care atacă insistent și este încontinuu peste adversar.

Ciclop este depășit net și lasă să se vadă că nu este la punct cu antrenamentele.

Monitorul Oficial are câteva acțiuni periculoase cari se soldează cu puternice schouturi lo poartă. Jocul se schimbă repede în câmpul echipei Ciclop și portarul este pus la grea încercare.

Până la sfârșitul acestei reprize Adolf este obligat să primească șase goaluri.

Acestea au fost înscrise de Cireș (4), Mitu și Banes II.

In repriza secundă Monitorul Oficial este acelaș adversar superior însă nu vrea să se întrebuințeze prea mult.

Cireș și ManeșII reușesc să mai înscrie încă două goaluri.

Partida se termină cu rezultatul de 8-0 în favoarea Monitorului Oficial.

Dela Monitorul Oficial s'a evidențiat întreaga echipă, în special Cireș care a fost cel mai bun. La fluerul d-lui Gorcea M. s'au aliniat următoarele formații:

M. Oficial: Grigorescu, (Pleșa); Buri, Mihăiță, Titi, Farcaș, Pătrașcu, Meitu, BanesI, Cireș, Banes II, Preda.

Ciclop: Adolf; Vasilescu, Mihăescu, Petrescu, Boată, Isac, Georgescu, Chepeț, Umberto, Cârlig.

La Arad program cuplat, scoruri record

Gloria-Astra 14-2 (7-0) și A. M. E. F. A. - Olimpia 10-0

Arad, 5 (prin telefon). — Divizionarele locale Gloria și Amefa s'au antrenat azi după amiază în compania echipelor districtuale Astra și Olimpia, pe care le-au învins cu scoruri într'adevăr categorice.

GLORIA — ASTRA 14—2 (7—0)

Matchul Gloria a fost foarte frumos dar oarecum monoton pentrucă, după cum arată și scorul, divizionarii A au dominat categoric tot timpul. Către sfârșit Astra profitând de faptul că adversarul nu mai insistă a înscris și ea două puncte.

CINE A MARCAT

Pentru Gloria au înscris: Henegar (6), Codreanu (2), Fritz (2), Regner II, Mercea, Marienuț și Crețea în propria-i poartă.

Astra a înscris ambele puncte prin Perneky II.

PORTARII GLORIEI AU JUCAT LA ASTRA

Theimler și Schneider cei doi portari ai Gloriei au jucat fiecare câte o repriză în poarta Astrei iar portarul acesteia la Gloria. In rest aceasta a prezentat echipa:

Buculescu; Variassy, Volintir; Șiclovan, Micossy, Nicola (Regner II); Regner II (Fritz), Marienuț, Codreanu, Henegar, Mercea.

AMEFA — OLIMPIA 10:0 (3:0)

Amefa geloasă de victoria colegei ei și-a dat toată silința s'o egaleze ca scor dar n'a reușit. Nu pentru că ar fi mai slabă dar a avut un adversar mai bun. Și gurile rele spun că și pentrucă în poarta Olimpiei n'a pucat portarul Amefei...

PUNCTELE

Au fost marcate de Bătrân (4), Perneky (3), Beriuoser (2) și Reinhardt.

Amefa a aliniat echipa: Gerold; Slivăț, Covacs; Szurday, Szabo, Szanislo; Beriuoser, Leb, Perneky, Reinhardt, Bătrân.

Ambele matchuri au fost conduse de d. Burdan.

FOOT-BALL

7-1 (0-1, 5-0, 2-0)

Intâlnirea dintre Venus şi S. T. B.

n'a fost decât un foarte bun antrenament...

...în care „negrii" au încercat cele mai diverse formații iar tramvaiștii au învățat lucruri utile

Iarna s'a resemnat încă odată şi footballul a cucerit o victorie uşoară.

Încă o Duminică luminoasă si fără zăpadă. Lucrul nu-i deloc surprinzător pentru o iarnă cu preferințe tropicale.

Terenul S. T. B. şi cei o mie şi ceva de spectatori aveau aspect de derby.

Orgoliul suporterilor a fost mulțumit căci echipa districtuală a condus o repriză cu 1-0.

UN MATCH DE HOCKEY?... NU, DE FOOTBALL.

Scorul 7-1 (0-1; 5-0; 2-0) ar indica un match de hockey. A fost însă o întâlnire de football disputată în trei reprize de o jumătate oră, cu o singură pauză între secunda şi ultima repriză.

Profitând de faptul că Venus venea după al treilea antrenament şi cu o înaintare nouă, districtualii au atacat cu curaj dar mai ales cu ambiție şi au înscris un punct frumos prin centrul înaintaş, care a reluat cu capul o centrare depe aripa dreaptă, executată de Gărdescu.

Până în acest moment jocul fusese egal şi marcat de numeroase deficiențe tehnice.

In special Venus părea foarte puțin desmorțit.

Aşa cum am spus, negrii nu sunt însă superstițioşi căci faptul de a începe „negativ" sezonul nu-i turbură de fel.

Incet, încet echipa îşi revine dar portarul societății de tramwaye isbuteşte lucruri minunate.

PLOEŞTEANU MARCHEAZA, DUPA CE DARAMA... PORTARUL

Un fluer hotărît şi domnul Mielu Petrescu opreşte jocul pentru a schimba porțile.

Incepe repriza secundă, care avea să fie atât de fecundă în puncte venusiste.

Un schimb cu Colea Vâlcov şi Ploeşteanu pătrunde printre cei doi fundaşi, uluiți de vitalitatea lui. Un shoot puternic în umărul portarului — nu era tot acela din prima parte a jocului, acesta cade şi mingia sare în colțul de sus.

Trebue să fie amintit că Venus joacă acum cu înaintarea de campionat: Orza, Ploeşteanu, Humis, Bodola, Iordache

Câteva minute mai târziu, Orza demarează, îşi trimite fundaşul advers în public şi centrează clasic. Tot clasic sare şi Humis şi portarul scoate mingia din poartă în felul standard al goalkeaperilor nefericiți.

IORDACHE E CONCURAT DE UN FUNDAŞ ADVERS

Iordache pe tuşe. Lucrul produsese senzație şi comentarii aprinse.

Acum produce nedumerire căci joacă foarte bine.

Driblează, aleargă, trage puternic şi precis ca orice extremă de valoare.

Iată-l. A luat mingia mijlocaşului, aleargă spre poartă, întoarce scurt un fundaş şi îşi potriveşte calm mingia. Shootul a pornit precis în colțul opus, la jumătate înălțime: 3-1.

Pe teren a rămas numai o echipă şi e foarte uşor de imaginat că nu e S. T. B. aceea.

Jocul a început să devină monoton şi plictisitor. Venus este, firește, o echipă mare iar jucătorii ei foarte simpatici.

Cu toate acestea un simplu antrenament la o poartă nu poate fi frumos.

Iată însă că monotonia este întreruptă de o întâmplare inedită.

Iordache are mingia şi trage uşor la poartă. Vrând s'o îndepărteze de Humis, un fundaş isbuteşte s'o plaseze în fundul plasei.

Interesant de remarcat: portarul, care plonjase greşit şi nu mai putea prinde în niciun caz, dojeneşte teatral şi... sincer pe bietul fundaş.

PLOEŞTEANU MARCHEAZĂ DIN NOU

In ultimele minute ale reprizei Ploeşteanu inscrie al cincilea goal printr'un shoat plasat.

Domnul Mielu Petrescu fluieră sfârşitul reprizei şi lumea invadează terenul crezând că matchul s'a sfârşit.

Şi nu greşise cu mult, pentrucă deşi s'a mai jucat o repriză, matchul poate fi considerat sfârşit la shootul lui Ploeşteanu.

După pauză, echipa Venusului intră schimbată complect aproape. Ionescu Crum şi Negru joacă fundaşi, Sfera trece mijlocaş dreapta iar din linia de atac nu a rămas decât Iordache. Orza, Ploeşteanu. Bodola şi Humis au cedat locul lui Ene, Lecca. Gruin şi Petea.

LILIPUTANII COLABOREAZA EFICACE

S. T. B. obține o bară şi continuă să joace complet greşit.

Pe aripa stângă au un jucător de valoare: Igrişan.

Toată lumea a jucat pe dreapta unde interul şi extrema erau inadmisibil de înceti.

Se joacă însă mai cu inimă. E doar o repriză de afirmare pentru foarte mulți pretendenți. Ene pe dreapta joacă bine iar în centru. Gruin face tot ce-i stă în putință.

Şi isbutesc un goal frumos. Ene a întors usor pe halful stâng şi a centrat parabil cu pământul. Mingia a ajuns la Gruin, care a marcat de aproape reluând direct.

Cei doi pitici au isbutit într'adevăr un goal mare.

IORDACHE INCHIDE SERIA

Ultimul goal al matchului este rezultatul unei acțiuni personale întreprinsă de Iordache.

Mai sunt câteva minute de joc. Soarele a ieşit prea târziu

ŞI DESPRE S. T. B. CEVA

O echipă districtuală are foarte puține ocazii de a se remarca.

Şi atunci când, ca partener de antrenament, joacă în tovărăşia unei echipe divizionare este un lucru meritat câteva rânduri pentru ea.

Cu atât mai mult cu cât de da data aceasta beneficiază de „circumstanța atenuantă" a unui început de sezon.

S. T. B. a arătat eri că posedă un jucător de valoare. Este extrema stângă Igrişanu, care are viteză, technică şi shoat.

Păcat că este foarte slab şi are 24 de ani, deci după chip nu i-ai da mai mult de douăzeci.

Alături de el mai poate fi remarcat Stănescu, un jucător destul de technic şi cu suficiente noțiuni de tactică a jocului. Este însă prea moale pentru a putea fi întrebuințat într'o echipă divizionară.

Din rest? Poate Florea, un portar cu fizic şi blocaj bun.

Ceilalți? doar o echipă din district nu poate avea atâți jucători buni.

Se mai poate afirma deasemenea că S. T. B. este o echipă voinică. In special în compartimentele defensive.

FORMATIILE

Domnului arbitru Mielu Petrescu i s'au aliniat, la început, următoarele formații:

VENUS: Iordăchescu, Sfera, Albu; Colea Vâlcov, Gain, Beffa; Orza, Ploeşteanu, Bodola, Petea Vâlcov, Humis.

S. T. B. Florea, Şeica, Cornel; Satir, Răsoi, Toma Bentu; Gărdescu, Stănescu, Niculescu, Cameniță, Igrişan.

In repriza secundă şi cea ultimă s'au produs schimbările anunțate.

Iordache a luat locul lui Humis iar Bodola pe cel al lui Petea pentruca la sfârşit *VENUS* să joace în următoarea formație:

Iordăchescu, Ionescu Crum, Negrescu ,Sfera, Gain, Beffa; Ene, Lecea, Gruin, Petea, Iordache.

S. T. B. a făcut puține schimbări şi aproape numai în linia de atac.

Locul lui Florea a fost luat de Tache iar linia de atac a jucat în cele din urmă astfel: Stănescu, Niculescu, Gărdescu, Cameniță, Igrişan.

N. G. S.

SIGMARGYL

MEDICAMENT PE CALE BUCALA
ANTI-SIFILITIC

Trimite gratuit la cerere, literatură,

AGENȚIA SIGMARGYL

Str. Principatele Unite 14, București I

1100 La farmacii şi droguerii.

ACCIDENTELE VÂRSTEI.

Dacă, la femeie vârsta se manifestă prin leşinuri, valuri de căldură, bărbatul resimte — şi el — simptome cari nu înşală. Adeseaori, primele accidente se îndreaptă asupra aparatului urinar.

Mai întâi se simte nevoia de a urina mai des — mai cu seamă în zorii zilei — apoi evacuarea este mai lentă, mai greoaie. Trebue aproape să se forțeze cineva, pentru a expulsa. In acest caz profitați de minunata descoperire a produsului Pagéol. Sub formă de capsule uşor de luat, aveți cel mai puternic antiseptic la dispoziția Dv.

In toate afecțiunile prostatei, Pagéol este fără rival pentru a suprima durerea, a descongestiona mucoasele şi a „reîntineri" organele.

Este un produs Chatelain, marca de încredere, preparat de către Laboratoarele Urodonal, sub direcțiunea ştiințifică a Profesorului Pouchet, membru al Academiei de Medicină, asistat de 26 medici şi farmaciști.

La farmacii şi droguerii.

Rezultatele matchurilor dela Timişoara

Timişoara, 5 (prin telefon). — Azi s'au mai disputat în orasul nostru următoarele matchuri de foot-ball:

Kadina-Cultura 9:0 (3:0). Restanță din turul campionatului districtual.

Electrica-Patria 6:3 (3:1). Au marcat pentru Electrica Gall (3), Kiss, Butoi, Possa, iar pentru Patria Gall, Söcsöny şi Hertzog.

Politechnica-Victoria 5:1 (3:1). Pentru Politechnica au înscris: Munteanu II (2), Ştefan I, Ştefan III, Gagi iar pentru Victoria George II.

Ripensia (juniori)-Rapid (rezerve) 5:1 (0:0:).

U.D.R. (rezerve) a invins Unirea (Arad) cu 5-2 (3-1)

Reşița, 5 (prin telefon). Rezervele U. D. R.-ului au jucat azi după amiază un match amical cu echipa districtuală Unirea din Arad de care au dispus cu 5:2 (3:1).

Arsenal - Surdo-Muți 7-2 (3-0)

Arsenal a călcat cu dreptul în noul sezon surclasând surdo-muții cu 7—2. Scorul dovedeşte o bună condiție a jucătorilor Arsenalului, care se pregătesc intens, în vederea returului de primăvară.

FORMAȚIILE

Arsenal: Colibăşeanu, Şerban, Şoancă, Theodorescu, Oprică, Feher, Eracle Cojocărescu, Livaditi, Sunaş, Mocanu.

Surdo-Muții: Matei, Fotea, Culiu Vasile, Păiş, Marinică, Georgescu, Georgian, Stângen, Vantzeri, Cangea.

La Obor

Unirea Tricolor a făcut un antrenament de... fantezie

Football ca volley-ball: cu rotație

de condiție. Unirea Tricolor a făcut unul de... fantezie. Ceiace nu este de loc un lucru inutil în jocul de football.

CA LA VOLLEY-BALL: CU ROTAȚIE

Pentrucă nu au găsit un partener de antrenament nici pentru Duminica aceasta, oborenii s'au antrenat „de unul singur" pe terenul din fața gării de Est.

Au participat la antrenament cei cari n'au preferat să vadă matchul Venus-S. T. T.: Petrescu, Sucitulescu, Alexandrescu, Ionescu Iliuță, Lulu Mihăilescu, Florea, Teodor Octavian şi Marinescu.

Criteriul antrenamentului a fost: jocul de volley ball.

S'a jucat la o poartă, cu rotație: jucătorii au trecut prin toate posturile.

Astfel că la antrenamentul de eri s'au descoperit aptitudini nebănuite.

Lulu este un foarte talentat portar iar Iliuță un foarte bun mijlocaş stânga.

Petrescu a jucat splendid centru înaintaş iar Sucitulescu a dat completă satisfacție pe extrema dreaptă şi a jucat foarte prost în poartă.

O aripă dreaptă de valoare s'a dovedit Alexandrescu.

Florea a jucat mai slab pe... extremă dar a excelat în postul de fundaş dreapta.

De altfel toti înaintasii au jucat foarte bine pe extremă. Teodor Octavian poate juca pe stânga la fel de bine ca şi Lulu.

RATIUNEA ANTRENAMENTULUI

Este evident că a fost un antrenament de... fantezie.

Dar trebue să adăogăm că nu a fost o fantezie... sterilă.

Schimbarea posturilor este o foarte proastă soluție în timpul matchurilor dar este o excelentă modalitate de antrenament.

Pentrucă jucătorii activând în posturi inverse se familiarizează cu jocul adversarului şi îi poate ghici mai uşor intențiile în timpul jocului.

Este, desigur, o metodă bună aceasta şi cu atât mai surprinzătoare cu cât oborenii sunt singura echipă divizionară, care nu are antrenor.

Ceiace nu-i, desigur, o inovație fericită.

Rezultatele de ieri din Jugoslavia

BELGRAD: B. S. K. — Jugoslavia 1—0 (1—0).

A marcat Vujadinovici. Semi-finala Cupei de iarnă.

ZAGREB: Gradjansky — Slavia (Varajdin) — 1—1 şi HASK — Concordia 3—3 (2—1).

ZEMUN: Bata — Zemun 3—0 (2—0).

NOVI SAD: Vojvodina — Radnicky 4—2.

SUBOTIȚA: Zs. A. K. — Bacska: 4—2.

Belgrad, 5 (Rador). — **Astăzi s'au disputat următoarele matchuri:**

Informații

● PETER VOLO a fost distanțat dela locul al doilea, în premiul Albacete, pentru galopuri repetate. COMOARA în aceiași cursă a fost distanțată tot pentru galopuri repetate.

● ZVON galopând în repetate rânduri în parcursul premiului Butoești a fost distanțat.

Luna Iunie,

o etapă importantă pentru hipismul nostru

In repetate rânduri am relevat situațiunea prosperă a hipismului indigen.

Am relevat mariile progrese înregistrate în acest domeniu. Atât la galop, cât și la trap au intervenit ameliorări capitale în toate direcțiunile. In acest sens am mai scris astfel că nu ne vom mai repeta.

Perspectivele mișcărei hipice din acest an sunt din cele mai promițătoare.

Trei mari manifestări vor avea loc în luna Iunie.

MEETINGUL INTERNAȚIONAL DELA BĂNEASA

La Băneasa mai mult decât sigur că va avea loc la începutul lunei Iunie un mare meeting internațional. Un meeting de proporții nebănuite. Deținem informațiuni din sursă demnă de încredere că meetingul internațional de galop va depăși tot ce s'a realizat până acum în materie de alergări.

Se poate conta pe o mare afluență internațională, deoarece vor fi premii foarte bogat alocate.

LA TRAP, O MANIFESTARE DE MARI PROPORȚII

Meetingul internațional de trap este un fapt cert. Tratativele duse în vederea lui se află într'un stadiu foarte înaintat.

Corespondența dusă cu străinătatea decurge în cele mai bune condițiuni.

Sigur este că vor participa trăpași din Belgia printre cari și excelentul Calumet Edge. Din Ungaria deasemeni se vor deplasa trăpași valoroși. Presa de specialitate din Budapesta a și anunțat dealtfel acest lucru. Deasemeni vor veni trăpași austriaci bine cotați.

N'ar fi exclus că Italienii să trimeată trei sau patru alergători de valoare. In fine, s'ar putea ca să participe și trăpași din Rusia.

Astfel fiind, nu este greu de dedus care va fi amploarea meetingului internațional de trap.

CONCURSUL HIPIC

Concursul hipic internațional care anul trecut a repurtat un succes atât de net, în acest an se va organiza în proporții mai mari. Depe acum se fac pregătiri intense.

*

In curând vom reveni cu amănunte în legătură cu aceste subiecte.

Jocul austriac s'a închis eri la Băneasa-Trap

Eri la Băneasa Trap a continuat jocul austriac.

A început cu 93.510 lei și a ajuns la 107.990 lei.

Va-ta și Desiș au făcut trieri masive. După cursa a patra, premiul Butoești, pariul s'a închis.

Duminică va începe cu 107.990 lei.

DIVERSE INFORMAȚI

● RAI șchiopând înainte de darea plecărei, în premiul Bogdana, a fost retras ,cu învoirea comisarilor.

● DUPA disputarea reprizei a doua a premiului Addis Abeba, I. Szabo care a condus pe Colina, a doua plasată a depus o reclamație împotriva d-lui Ionescu Bordei, conducătorul iepei Theodora, sosită prima. Anume a susținut că Theodora a jenat în ultimul ocol pe Colina. După o minuțioasă anchetă, comisarii au retrogadat pe Theodora la locul al doilea și au declarat câștigătoare pe Colina.

● DAM mai jos cotele plătite la event:

LA TRIBUNA:

Dolly Worthy — Va-ta 165.
Aluniș — Gruia 187.
Gruia — Sultana 236.
Sultana — Talaz 202.

LA PELUZĂ:

Dolly Worthy — Va-ta 112.
Aluniș — Gruia 108.
Gruia — Sultana 375.
Sultana — Talaz 195.

● AZI se fac la secretariatul societății hipice române înscrierile pentru reunionea de Duminecă.

ERI LA BANEASA TRAP

Concurenți numeroși și sosiri strânse

Gruia a câștigat premiul BadeaTeu. Dublul succes al hergheliei Rodica. Va-ta în accentuat progres. Sultana a învins pe General Worthy. Talaz și-a adjudecat prima repriză a premiului Addis Abeba

Toți factorii necesari reușitei au colaborat la succesul reuniunii de eri dela Băneasa Trap.

Timpul admirabil a atras pe hipodrom un public numeros.

Programul, patent „Băneasa Trap", a abundat în alergări spectaculoase. De remarcat în primul rând variația programului. Au fost curse pentru toate categoriile de cai începând cu Mărțoaga și terminând cu Roland D.

Reuniunea a beneficiat de aportul unor alergători de valoare. Fapt care desigur a contribuit la sporirea interesului alergărilor.

Capul de afiș l-a deținut premiul Badea Teu în care au fugit o seamă de trăpași meritoși și câteva din vedetele trapului indigen.

Alergarea a abundat în faze și a dat loc la o pasionantă sosire și un rezultat semnificativ.

Nu-i vorbă, și câteva din celelalte rezultate sunt importante.

Inainte de a face comentarea rezultatelor, o paranteză este neapărat necesară.

Pista a fost prezentată, în excelente condițiuni. Din această cauză s'au înregistrat recorduri aproape de acelea de vară. Astfel Roland D. a marcat în premiul Badea Teu 1.25,7.

MERITUOASA VICTORIE A LUI GRUIA

Alergarea capitală a reunit la plecare o seamă de trăpași valoroși.

Rezultatul a constituit o

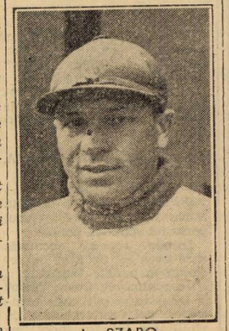

I. SZABO
A câștigat două curse

definitivă consacrare pentru Gruia. Fiul lui Strolch a repurtat o victorie muncită, dispunând după mare luptă de Sam Worthy. Victoria cât mai ales circumstanțele în cari a fost obținută constituesc excelente recomandări pentru Gruia.

Nu vom uita că armăsarul hergheliei Rușețu a pierdut teren la plecare și că a ocolit.

Dacă a câștigat în asemenea condițiuni, înseamnă că actualmente deține o valoare foarte ridicată.

Sam Worthy deși a pierdut, a fugit excelent. Fiul lui Volo Worthy deține o condiție înaintată.

Deasemeni vom consemna figura realizată de Roland D. Deși dădea avantagii serioase și 'n toate ocolurile a fost pe dinafară, s'a plasat al patrulea, realizând un cronometraj bun. Fiul lui Rekord se apropie de valoarea maximă și va câștiga în curând.

DUBLUL SUCCES AL HERGHELIEI RODICA ȘI AL LUI SZABO

La loc de cinste vom consemna dublul succes al hergheliei Rodica.

Pentru această formațiune au câștigat Aluniș și Colina. Primul și-a făcut o reintrare meritorie dispunând comod de Tava în premiul Butoești. Fiul lui Gordon Peter traversează o perioadă de radicală transformare.

Colina a obținut victoria în repriza a doua a premiului Addis Abeba prin retrogadarea Theodorei. Indiferent de această împrejurare, reușita surei este indiciul unei perfecte condiții. Nu-i vorba, acest lucru s'a evidențiat și Joi. La o vârstă înaintată, Colina continuă să se comporte bine.

Este cazul să menționăm perfecta formă în care și-a prezentat Szabo pensionarii. Acest conștiincios conducător, continuă să se remarce cu deosebit brio. Pentru probitatea profesională a lui Szabo acest succes este bine venit și meritat. Mai ales că este vorba și de un profesionist dotat cu talent.

VA-TA IN ACCENTUAT PROGRES

Revelatoriu s'a comportat eri Va-ta în premiul Bălți, Pensionara lui Drăgotescu a biruit pe Hallo la egal și pe Ostaș dela care primia 20 de metri cu toate că a luat un scurt galop imediat după plecare. Va-ta se află în pronunțată ascensiune și a devenit o alergătoare utilă. In această cursă peste așteptări a fugit Diadia Lul.

A marcat o performanță de care puțini îl credeau capabil.

SULTANA ȘI DEȘIS IN FORMA

O veritabilă surpriză a mai furnizat Desiș, câtșigând premiul Albacette. Pensionarul lui Ghinea a fugit mult mai bine decât era de așteptat. Totuș n'a repășit clasa mediocrității.ol.

Sultana întrebuințându-se cu multă dociilitate, și-a adjudecat comod premiul Albacante, terminând cursa cu vizibile resurse.

Fiica lui [illegible] calități. Nu es[illegible] Din această c[illegible]te valorifica[illegible] Foarte rar es[illegible]ționată ca eri

Rezultatul și descrierea alergărilor

6[illegible]. Premiul BOGDANA — Condiție (14,17) 9.000, 2.300, 1.000, 700 lei

[illegible]ORTHY	1	1740	2,43[5]	1.34[1]	Corol	18	20
	2	1720	44[6]	35[7]	Pavlic	40	55
	3	1720	47[6]	37[4]	Andreyewsky	41	30
	4	1700	49[5]	39[7]	Crotenco	67	59
		1740	45[4]	35[2]	Zabelin	142	127[1]
		1720	opril	—	I. Russu	1171	2550

[illegible]) Dist. III pt. mers neregulat

[illegible]d la prominică, a fost retras cu învoirea co-

[illegible]ORTHY (Volo Worthy și Deficit) aparține d-lui [illegible]e antrenată de S. Corol.

[illegible]ce Gangster galopează, imediat după darea plecării, [illegible]nducerea urmată de Dorna, Redea și Dolly Worthy. [illegible]cere prin fața tribunei, Dorna trece în frunte, iar pe [illegible]tribunei, Redea trece în poziția a doua și Dolly Worthy în timp ce Gangster ia contact cu plutonul. Redea [illegible]egulat este distanțată. Pe linia dreaptă, Dorna este [illegible]olly Worthy, Redea și Gangster. In timpul luptei, pri[illegible]ă Gangster, iar pe ultimii zeci de metri este imitt acest fel, victoria revine iepei Dolly Worthy. Dorț, [illegible]p, ocupă locul al doilea, urmată de Redea și Gangster.

[illegible]emiul BALTI — Condiție (Cat. 1 2) (14,95) 9.000, 2.300, 1.000, 700 lei

	1	2180	3 34[2]	1.38[3]	Drăgotescu	83	66
	2	2140	34[2]	40[1]	Szabo	117	96
	3	2180	34[2]	38[3]	Fischer	29	39
	4	2200	35[4]	37[9]	N. Ionescu	84	74
		2160	46	44[8]	Crainic	332	270
		2220	56[4]	46[5]	E. Welch	148	100
		2200	34[2]	34[5]	Pavlic	22	20[1]

[illegible]) Dist. IV pt. galop sosire

VA-TA (W[illegible]apiți și Talpa) aparține d-lui M. Abăluță și este antrenată de [illegible]. Drăgotescu.

Primă de c[illegible]rescător, lei 900, d-lui M. Abăluță.

Cotele: Tri[illegible]bună, 83; 33, 40. Peluză, 66; 27, 43. Event: Trib. 165. Peluză, 11[illegible].

Diadia L[illegible]ul conduce, urmată pe primele sute de metri de Pri[illegible]măvara și ap[illegible]oi de Va-ta și Hollo. Pe a doua parte a parcursului, Va-ta și Hol[illegible]lo, atacă pe Diadia Lul, dar Hollo galopează. Diadia Lul este aju[illegible]as de Va-ta în ultimul ocol și depășit la intrarea în linia dreaptă[illegible]. Pe linia dreaptă, Diadia Lul revine și împreună cu Hollo și Osta[illegible]ș atacă pe Va-ta. După luptă, Va-ta iși păstrează un scurt avanta[illegible]asupra lui Diadia Lul. Foarte aproape, Hollo ocupă locul al trei[illegible]ea înaintea lui Ostaș, care însă galopând pe linia de sosire este d[illegible]istanțat în favoarea lui Cavaler.

6[illegible]. Premiul ALBACETE — Handicap (15,12) 8.000, 2.000, 1.000, 500 lei

35 DESIȘ	1	1720	2.55[5]	1.42[5]	Ghinea	98	75
55 Sorana	2	1780	56[8]	39[4]	Andreyevsky	37	52
22 Furor	3	1760	3.02[2]	43[7]	T. Popa	119	73
53 Crăiasa	4	1720	03[9]	46[2]	A. Bota	159	227
35 Crai		1740	06[8]	47[7]	Crainic	227	455
35 Elena		1760	07[4]	46[5]	Borislac	260	179
946 Mărțoaga		1700	09[4]	51[4]	D. Pavel	7510	2505
36 Luna		1749	09[2]	48[9]	Tassopol	115	103
58 Kirsea		1700	16[8]	55[6]	Gaidaev	119	156
53 Dor de Du[illegible]că		1740	20[1]	55[5]	Slobozenco	26	22
1004 Dame Wil[illegible]ton		1700	21[1]	58[2]	Catană	2503	5010
35 Peter Volo		1700	2.56	43[8]	Terehov	250	128[1]
34 Comoara		1720	05[7]	48	Fischer	118	131[2]

[illegible]) Dist. II pt. galopuri repetate

[illegible]) Dist. V pt. galopuri repetate

DESIȘ (Gordon Peter și Durcas) aparține d-lui Gh. Horvath și este antrenat de Gh. Ghinea.

Cotele: Tribună, 98; 28, 25, 31. Peluză, 75; 24, 20, 30.

Peter Volo pleacă în frunte, urmat de Mărțoaga și Desiș. La prima trecere prin fața tribunei, Peter Volo galopează și Mărțoaga [illegible]prelia pentru scurt timp conducerea. Apoi, Peter Volo reia conducerea urmat de Desiș, Luna și Crai. Pe partea opusă tribunei, Peter Volo galopează din nou și permite lui Desiș să ia avantajul la o lungime, iar pe linia dreaptă primul revine, însă în luptă galopează pe linia de sosire pierzând și beneficiul locului al doilea. Prin distanțarea lui, Sorana este declarată a doua și Furor al treilea. Crăiasa a fost declarată a patra.

66. Premul BUTOEȘTI — Performanță (15,38) 9.000, 2.300, 1.000, 700 lei

1005 ALUNIȘ	1	2100	3,32[1]	1.41[1]	Szabo	25	24
52 Tava	2	2180	34[3]	38[1]	Drăgotescu	85	74
61 Tufănica	3	2200	34[5]	37[5]	Gaidaev	74	81
56 Tais	4	2140	35[6]	40[5]	Pavlic	35	38
35 Peter Gordon		2110	43	45[2]	Corol	73	63
37 Zvon		2160	41[7]	42[4]	Fischer	46	53[1]

[illegible]) Dist. V pt. galopuri repetate

ALUNIȘ (Gordon Peter și Alice) aparține Herghelei Rodica și este antrenat de I. Szabo.

Primă de crescător, lei 900, d-lui col. I. Georgescu.

Cotele: Tribună, 25; 18, 29. Peluză, 24; 16, 32.

Imediat după plecare, Aluniș pleacă în frunte, iar Peter Gordon galopează și este depășit de Tava, care ajunge la o lungime de Aluniș. La ședrea din cel de al doilea ocol, Tava galopează, dar ratrapează repede revenind lângă Aluniș. Pe a doua parte a parcursului, Aluniș se detașează și nu mai poate fi prins până la sosire. In spatele lui, Tufănica ajunge pe Tava, dar pe linia dreaptă aceasta revine și ocupă locul al doilea. Tais, a patra.

67. Premiul BADEA TEU — Condiție (Cat. 1 20) (16,02) 12.000, 3.700, 1.500, 8.000 lei

50 GRUIA	1	1720	1.32[2]	1.28[2]	Andreyevsky	60	54
62 Sam Worthy	2	1720	32[4]	28[3]	Corol	68	69
58 Viitor	3	1740	32[5]	27[9]	Slobozenco	519	421
51 Roland D.	4	1780	32[6]	25[7]	Fischer	28	28
14 Valențio		1740	34[5]	28[4]	Crainic	348	210
59 Nation		1720	34[4]	29[8]	Grăjdănescu	105	75
62 Margaret T.		1740	34[5]	28[4]	Cercasov	32	37
51 Kundry		1740	34[7]	28[9]	Bordei	128	140
51 Ben Hur		1720	35[3]	30[8]	Tassopol	212	274
958 Jade		1720	36[3]	30[4]	Galdaev	105	75

GRUIA (Stroich și Grija) aparține Hergh. Națională Rușețu și este antrenat de A. Podoleacov.

Primă de crescător, lei 1.200, Hergh. Stat. Rușețu.

Cotele: Trib. 60; 25, 28, 61. Peluză, 54; 24, 23, 51. Event: Trib. 187. Peluză 108:10 lei.

Jade pleacă în frunte, urmată de Sam Worthy, Viitor și Margaret T. După parcurgerea primelor sute de metri, Jade galopează și este depășită de Sam Worthy, Margaret T. trecând a doua, iar Roland D. își ameliorează poziția. In ultimul ocol Sam Worthy continuă să conducă având în spate pe Margaret T. și Viitor, iar pe planul al treilea pe Roland D. și Gruia. Imediat după intrarea în linia dreaptă, Roland D. și Margaret T. galopează și Sam Worthy este atacat de Gruia, care în ultimul fuleu obține avantajul. Viitor a ocupat locul al treilea, precedând pe Roland D.

68. Premiul ALICANTE — Handicap (16,30) 9.000, 2.300, 1.000, 700 lei

42 SULTANA	1	2140	3.31[1]	1.38[7]	Zabelin	37	32
40 General Worthy	2	2160	32[1]	38[4]	Corol	36	36
54 Mura II	3	2100	32[7]	41[3]	Ghinea	81	68
47 Pinkerton	4	2140	32[6]	39[6]	Gram	83	74
42 Sultan II		2180	36	39[1]	Galdaev	118	104
19 Livada		2160	36[1]	40	Cristodorescu	140	112
47 Mister		2100	51[1]	50	I. Russu	1191	690
40 Zgomot		2140	51[6]	48[4]	Dobrescu	135	212
42 Makrele		2180	33[4]	39[1]	Grünwald	40	19[1]

[illegible]) Dist. V pt. galop sosire

SULTANA (Hârtop și Arkon Bokron) aparține d-lui P. Lazăr și este antrenată de Zabelin.

Cotele: Tribună, 37; 16, 15, 17. Peluză, 32 20, 15, 20 lei. Event: Tribună 236. Peluză, 375:10 lei.

Mura II pleacă în frunte, urmată de Mister și Sultana. In primul ocol, Mura II galopează și ister rămâne pentru puțin timp în frunte, spre a fi depășit apoi de Sultana. In spatele acesteia trece imediat Mura II și apoi General Worthy, care pe linia dreaptă schițează un atac al cărei rezultat este că terminâ mai aproape de Sultana. Mura II păstrează pentru locul al treilea un scurt avantaj față de Pinkerton.

69. Premiul ADDIS ABEBA — Handicap (Repriza I-a) (17,00) 10.000, 3.000, 1.200, 800 lei

58 TALAZ	1	1760	2.44[3]	1.33[6]	C. D-trescu	43	49
58 Catinca	2	1740	45	34[5]	Ghinea	131	117
62 Guardian Girl	3	1760	45[7]	34[1]	Fischer	28	29
44 Kismet	4	1760	45[4]	34[3]	Tassopol	210	96
59 Naplopo		1780	46	33[5]	Dobrescu	61	47
50 Giuditta		1740	46[1]	35[6]	T. Marcu	87	107
61 Peter Worthy		1720	46[5]	36[6]	Cristodorescu	91	117
1043 Benito H. P.		1740	51[4]	38[5]	Vârlan	326	240
6 Ciclop		1720	3.03[1]	46[5]	Slobozenco	76	101

TALAZ (Elector și Tisa) aparține d-lui P. Dumitrescu și este antrenat de C. Dumitrescu.

Cotele: Tribună, 43; 20, 33, 14. Peluză, 49; 18, 27, 14 lei. Event: Tribună, 202. Peluză, 195:10 lei.

Peter Worthy și Ciclop pleacă în frunte, iar după parcurgerea primei sute de metri, Ciclop galopează și rămâne ultimul. La prima trecere prin fața tribunei, Catinca ia conducerea, urmată de un pluton compact, cu Peter Worthy, Talaz, Kismet și Giuditta. Pe partea opusă tribunei, Talaz încearcă să treacă dar nu găsește loc. In ultimul ocol, toți concurenții, cu excepția lui Ciclop, formează un pluton compact, având în frunte pe Catinca. Pe linia dreaptă, după luptă, Talaz obține un scurt avantaj asupra Catincăi, urmată de Guardian Girl și Kismet.

70. Premiul ADDIS ABEBA — Handicap (Repr. II-a) (17,25) 10.000, 3.000, 1.200, 800 lei

59 COLINA	1	1740	2.43[1]	1.33[7]	Szabo	32	29
58 Theodora *)	2	1780	43	31[6]	Bordei	36	46
39 Edith	3	1780	44[5]	32[2]	Fischer	55	45
57 Primrose	4	1760	44[6]	33[7]	T. Marcu	121	75
45 Lucifer II		1800	45[4]	31[9]	I. Russu	1112	517
59 Szelvesz		1760	45[5]	34[1]	Ghinea	243	414
49 Pachantos		1760	46[1]	34[4]	Vârlan	256	262
58 Oszlany		1780	46[4]	33[6]	Gaidaev	156	170
62 Pleava		1740	46[7]	32[8]	Dobrescu	38	53

COLINA (Civil și Jitica) aparține Herghelei Rodica și este antrenată de I. Szabo.

Cotele: Tribună, 32; 12, 11, 12. Peluză, 29; 14, 15, 14 lei.

Colina urmată de Pleava, pleacă în frunte, urmată de Szelvesz și Theodora. Pe partea opusă tribunei, Theodora trece de Szelvesz și Pleava, și aTlonczează de aproape pe Colina, iar Edith ajunge lângă Pleava. In ultimul ocol, Pleava și Edith se busculează și în acest timp, Colina și Cu Theodora se detașează. Pe linia dreaptă, după luptă, Theodora trece prima linia sosirii, urmată de Colina, Edith și Primrose, dar e retrogradată după reclamație la locul al doilea, în favoarea iepei Colina.

La Marele concurs hipic de la Berlin...

Căpitanul Conforti (Italia) a câștigat premiul Ministerului de Interne al Reichului

Ofițerul italian a participat la concursul hipic dela București

In marele concurs hipic internațional militar care s'a disputat zilele trecute la Berlin, căpitanul italian Conforti, a reușit o răsunătoare victorie în Premiul Ministerului de Interne al Reichului.

El este cunoscut publicului bucureștean. A luat parte în vara trecută și la concursul hipic dela noi.

In tribuna oficială au luat loc M. S. Regele Gustav V al Suediei, în vizită la Berlin, Principele Gustav Adolf al Suediei, care a luat chiar parte activă la concursuri, ministrul Darre, Funk, pontiful sportului german, ambasadorul von Papen și alte personalități de seamă din Germania.

Căpitanul Conforti a câștigat premiul Ministerului de Interne al Reichului pe caii Saba și Ronco.

Parcursul probei era foarte greu, el necesitând trecerea a nu mai puțin de 30 de obstacole. Ofițerul italian a terminat parcursul nepenalizat. De aceea toate eforturile făcute de restul concurenților pentru a-l deposeda de titlul de leader, au fost zadarnice.

Lotul participanților la această probă a fost impozant. Au luat parte nu mai puțin de 49 de concurenți, cu 98 de cai, reprezentând 8 națiuni.

Decernarea premiului s'a făcut cu tot fastul cuvenit, publicul aplaudând frenetic strălucita victorie italiană.

Al doilea s'a clasat căpitanul tausbruder și Oberst.

REZULTATUL PROBEI

1) Căp. Conforti (Italia) pe Saba și Ronca 1'53"4.

2. Căp. Brinkmann (Germania) pe Woltausbruder și Oberst 1'54"4.

3) Căp. Hasse (Germania) pe Tora și Goldanner 1'56"2.

Ex-aequo cu Lt. Huck (Germania) pe Artur și Aeolus.

Cursa de garduri dela Cannes

Paris, 5. — La Cannes s'a disputat azi marea cursă de garduri de Cannes, dotată cu 135 mii franci.

Cursa, disputată pe o distanță de 3.000 m., s'a terminat cu un dead heat între Bon Alliage (propr. James Henessy) și Bucheur (propr. Louis Gauquelin). 3) Oștean. 4) 4) Gallmaire.

Cota mutuală: Bon Alliage 7.50-8, Bucheur 11-6.50.

DIVERSE

● C. DUMITRESCU a fost amendat cu 500 lei pentru busculada provocată în repriza întâia a premiului Addis Abeba.

● REDEA a fost distanțată pe parcursul aceluiaș premiu, pentru mers neregulat.

● OSTAȘ, galopând la sosire, a fost distanțat în premiul Bălți, dela locul al patrulea.

Antrenamentele Garner și Deinbeck Străjer, un element de viitor Mircioaia una din cele mai frumoase mânze

In continuarea reportagiilor referitoare la diversele noastre antrenamente, în numărul de față ne vom ocupa de două din ele. Este vorba de antrenamentele Deimbeck și Garner. Atât Deimbeck cât și Garner, cu toate că nu ingrijesc efectiv numeroase, totuș sunt doi din profesioniștii de elită ai turfului nostru. Deimbeck pe timpuri a fost ajutorul celebrului Ch. Durnell dela care s'a inițiat în multe secrete ale meseriei. Ca antrenor al al regretatului Marghiloman, Deimbeck a obținut frumoase succese câștigând multe probe importante.

Garner a fost în anii trecuți unul din cei mai bine cotați jochei din Franța. Ca antrenor activează de puțin timp. Totuș într'un interval relativ scurt a dovedit că și ca antrenor este egal de valoros.

EFECTIVUL LUI DEIMBECK

Dintre pensionarii lui Deimbeck se remarcă în primul rând MIRCIOAIA.

Fiica lui Ghiaur este una din cele mai frumoase mânze aflătoare actualmente în antrenament. Model de frumusețe cavalină, este mai voinică decât un armăsar. Se mai remarcă și prin distincție.

D. Petrescu, proprietarul Mircioaei, mai posedă pe Bila, o fiică a lui Bou Jeloud cu Bâbușca. Nu este de frumusețea iepei Mircioara. N'ar fi însă exclus să devină utilă.

La Deimbeck, se mai află în antrenament încă două mânze: FRIȘA din Frunziș și Hai a d-nei Marinescu și AROSA din Arden și Arduen.

Frișa, este foarte arătoasă. Desigur că va duce de câteva ori la victorie simpatica casacă a d-nei Marinescu.

Impresionează din lotul lui Deimbeck MONT BLANC. Armăsarul d-lui dr. Dumitraș a dovedit anul trecut că posedă destulă valoare.

Odihna luată i-a priit.

Va fi un bun alergător.

D. Pleșea are doi cai. Pe LANCIER și BRANCENI. Lăncier un mânz mare, n'a arătat nimic anul trecut. Poate că 'n acela de față să se schimbe în bine, fără să depășească însă clasa cailor de welter-handicapuri.

Brânceni care ca mânz s'a impus printr'o serie de performanțe excelente, în 1938 a fugit în regres. Actualmente este bine. S'ar putea să devină elementul dela doi ani.

EFECTIVUL LUI GARNER

G. Garner antrenează pensionarii grajdului Karmitz.

Punctul forte al grajdului îl constitue Străjer. In ultima parte a meetingului de toamnă, Străjer a marcat două victorii deosebit de merituoase. In special ultima, când a câștigat sub o greutate mare. Fiul lui Satrap, un cal masiv, nu a reușit ca mânz să arate valoarea reală. Desigur că'n anul curent va atinge limita posibilităților. Pare a fi un animal de clasă. Bine construit, se remarcă prin armonia, linia și forța aplomburilor.

Credem că va promova în rândurile trei anilor de valoare.

SILVER PRINT și FAVORITUL MEU, plătiți foarte scump ca yearlingi n'au justificat nici parțial aleasa lor origină.

Ambii n'au fost utilizabili decât în handicapuri. Probabil și 'n anul curent, în acest gen de alergări să se comporte bine, de oarece au iernat în bune condițiuni.

OSTAȘ, fostul campion al grajdului, este refăcut. Dacă va rezista antrenamentului, va fi elementul de valoare din trecut.

MARTIȘOR, este un frumos mânz și se va comporta bine.

HOP ȘI EU și NAUM au rămas aceiași cai cu aptitudini limitate.

Dăm mai jos efectivele antrenamentelor Deimbeck și Garner.

ANTRENAMENTUL DEIMBECK

PROPRIETATEA D-LUI I. D. PETRESCU

Mircioaia, iapă de 2 ani din Ghiaur și Maripossa.

Bila, iapă de 2 ani din Bou Jeloud și Bâbușca.

PROPRIETATEA D-LUI DR. DUMITRAȘ

Mont Blanc armăsar de 3 ani din Blanci și Ararat.

Arosa, iapă de 2 ani din Arden și Ardeun.

PROPRIETATEA D-NEI MARINESCU

Frișa, iapă de 2 ani din Frunziș și Hai.

PROPRIETATEA D-LUI PLEȘEA

Brânceni, armăsar de 4 ani din Blue Boy și Bizadea.

Lăncier, armăsar de 3 ani din Blue Boy și Bizadea.

PROPRIETATEA D-LUI KARMITZ

Hop și eu, armăsar de 9 ani din Drac și Gouvernante.

Ostaș, armăsar de 6 ani din Satrap și Orange Flower.

Favoritul Meu, armăsar de 4 ani din Prinț Meteor și Frosty Morning.

Naum, armăsar de 4 ani din Ghiaur și Nelly.

Silver Print, armăsar de 4 ani din Silver Stead și Printemps.

Princesse D'Orange, iapă din Prince D'Orange II și Gouvernante.

Mărțișor, armăsar de 2 ani din Blue Boy și Ce mai faci?

VOLLEY BASKET-BALL

Cu 59-25 (22-11) Telefon Club

a câștigat partida de basket-ball susținută cu studenții egipteni. Câteva declarații ale oaspeților

Contrar obiceiului, eri activitatea de volley și basket s'a rezumat numai la o parte din zi: s'a jucat numai de dimineață.

Cauza a fost că marea parte a etapei a șaptea a cupelor de iarnă, s'a disputat Joi, pentru eri rămânând doar o „părticică".

Dar a fost suficient ca reuniunea să fie la înălțime ca spectacol.

Am spus numai ca spectacol. deoarece în ce privește publicul am remarcat o scădere.

Ceeace, trebue să recunoaștem, nu este o constatare prea îmbucurătoare.

Cauza scăderii numărului de spectatori se datorește unui confrate, care s'a grăbit să anunțe cu certitudine că egiptenii au părăsit Capitala pentru câteva zile, așa că nu vor juca la Telefon Club.

In realitate oaspeții s'au împărțit în două mari grupe.

Prima s'a dus să viziteze... zăpada pe valea Prahovei, iar a doua a rămas în București, astfel că echipa de basket-ball a putut să fie prezentă la întâlnire.

Reuniunea de eri n'a fost cu nimic inferioară celor anterioare și matchurile care s'au jucat au întrecut așteptările.

A plăcut în deosebi întâlnirea dintre Telefon Club și Delavrancea, care a fost foarte disputată și matchul internațional de basget-ball.

Peste ultimul nu putem trece fără să remarcăm că jucătorii egipteni joacă din ce în ce mai bine.

Cauza este că acum sunt oarecum acomodați cu sala. Adaptarea a mers greu, de oarece nu erau obișnuiți cu locuri pe teren acoperit, în Egipt jucându-se numai în aer liber.

Despre celelalte partide, avem numai lucruri bune de spus.

Astfel remarcăm o revenire surprinzătoare a Mioriței, atât la fete cât și la băeți; având adversari de o valoare ridicată nu a cedat decât la luptă mare.

Deasemenea E. F. A. și Delavrancea s'au arătat mult mai bune decât în etapele precedente, prima renunțând la indiferență, iar secunda la jocul individual.

La basket-ball feminin, Start Club a fost mult mai bun ca în prima etapă, câștigând la scor alb.

MACABI INVINGE CU GREU MIORIȚA, CU 16-14; 15-12.

Prima partidă a fost o luptă aprigă între două echipe de clase diferite și despărțite de erarhia F.R.B.V.-ului cu două categorii.

Ambele echipe cu formațiile incomplecte au jucat bine și Miorița s'a dovedit mai bună, având set-ball la 12, pe care nu l-au putut însă fructifica din cauza nenorocului destul de mare.

In setul secund, jocul este și mai disputat, dar deși acum Miorița are cinci jucători nu mai poate fi atât de periculoasă „dudeștenii" jucând cu multă prudență, așa că reușesc să-și însușească victoria.

Prin jocul făcut astăzi, Miorița și-a refăcut în mare măsură creditul pe care l-a avut într'un timp.

Numai că acum trebue să și-l mențină.

AURORA INVINGE TOT GREU ECHIPA FEMENINA A MIORIȚEI

Aurora nu a prezentat de cât cinci jucătoare eșite complet din formă și care au trebuit să se întrebuințeze serios ca să nu cedeze în fața Mioriței, care a fost tot timpul periculoasă.

In special în primul set Aurora a făcut greșeli inadmisibile pentru o echipă cu pretenții la însușirea trofeului.

Norocul a salvat-o însă de la o catastrofă, care ar fi fost cu atât mai dureroasă cu cât venea dela o echipă tânără, care cu tot sufletul pe care îl depune în joc este încă departe de ceeace a fost Aurora acum câteva săptămâni.

E. F. A. A TERMINAT LA EGALITATE CU DELAVRANCEA, 12-15; 15-10

In avant-cronică am spus că dacă E.F.A. renunță la jocul indiferent și Delavrancea la cel individual, partida va fi foarte disputată, iar cele două puncte vor fi împărțite... frățește.

In primul set, Delavrancea a fost mai periculoasă și cu un joc mai atent reușește să se impună.

In setul al doilea, E. F. A. încearcă o reabilitare și într'adevăr reușește, adversarele ne mai jucând cu atâta convingere.

START CLUB—VIFORUL DACIA, 18-0 (12-0)

Singura partidă de basket-ball femenin a corespuns așteptările.

Putem spune chiar că în ce privește Start Club, le-a întrecut, deoarece dela etapa în care a debutat și până ieri rând a susținut a doua partidă, deși a trecut numai o săptămână, a progresat enorm.

Astfel ieri a avut pase de joc bine executate și a tras la coș la fel de bine, ceeace anunță că va avea de spus un cuvânt hotărîtor în campionat.

Viforul Dacia a fost mai bun ca în primul match, dar mai are nevoe de câteva antrenamente serioase.

TELEFON CLUB-DELAVRANCEA, 15-7; 15-10

Victoria „telefoniștilor" nu era deloc disputată. Rămânea însă de văzut rezistența pe care o va opune tânăra echipă a Delavrancei.

Trebue să recunoaștem că așteptările au fost întrecute, căci Delavrancea s'a prezentat mult mai bine decât în ultimele întâlniri, deși nici ieri nu a avut pe cei mai buni jucători.

Telefon Club a jucat normal, numai Herold a vizitat cam des plasa și... scena cu „presele" sale.

Jocul în general a fost foarte spectaculos și disputat cu mult elan.

V. S. C. A DISPPUS UȘOR DE CARAIMAN, CU 15-7; 15-8

Echipa dela hala Traian a jucat foarte lejer, câștigând la fel de ușor.

Jocul a fost atractiv, însă, fiind presărat cu numeroase faze spectaculoase și uneori dueluri disputate cu elan, datorită ambelor echipe.

V.S.C.-ul a arătat că începe să-și revină în formă, în timp ce Caraimanul are numai „bănuiți" trăgători.

Aceasta a fost de altfel cauza că deși în ansamblu a jucat mulțumitor nu a putut să justifice multe acțiuni.

S'au remarcat Crihan, Brătan și Popică Pamfil dela V. S. C., iar dela Caraiman, lipsa de trăgători de care am pomenit mai sus.

PEBE—I. P. P., 13-13; 12-15

Ultimul match al zilei s'a terminat cu un draw, dar interesant este faptul că Pebe ar fi putut câștiga, căci conducea în setul al doilea cu 12-1. O slăbiciune de neînțeles și o puternică revenire a I. P. P.-ului, a făcut ca ultimul să câștige la 12.

S'au remarcat Titinel Teodorescu și Measoedof dela I. P. P., iar dela Pebe, Schäfer.

TELEFON CLUB—REPREZENTATIVA FACULTAȚII DE DREPT DIN CAIRO 59-25 (22-11)

La fluerul d-lui Theo Augustide, echipele prezintă pe teren următoarele formații:

TELEFON CLUB: Ghiul Vârgolici (Colibași), Zamfirescu, Herold, Petrescu (Bolintineanu).

CAIRO: Goani, Badr, Adieb, Kamal, Mandouh.

Jocul începe iute și strâns, totuși după scurgerea unui singur minut, Herold deschide scorul interceptând un pas înalt, la care oaspeții cu tot efortul, nu au putut ajunge.

Dar un fault transformat de Kamal reduce handicapul la 2:1.

Acesta a fost cel mai strâns scor, căci coșurile încep să „curgă" din partea telefoniștilor, la care Herold și Petrescu sunt în mare formă.

Primul „time" se termină cu 22 la 11.

După pauză oaspeții au o revenire în care ajung până la 22-18, dar aceasta nu durează mult, căci bucureștenii pun iarăși stăpânire pe joc.

Cei mai buni au fost dela învingători Herold, Petrescu și oarecum, Bolintineanu.

Dela învinși, întreaga echipă a jucat bine.

CATEVA DECLARAȚII

GOANI: Halal de așa arbitru, căruia i se încredințează chiar matchuri internaționale.

KAMAL HALM (căpitanul echipei): Nu am pretins victoria, dar cu ori care alt arbitru înfrângerea ar fi fost la maximum cinci coșuri diferență.

— gh. epuran —

CLASAMENTELE CUPELOR DE IARNA DUPA CEA DE A ȘAPTEA ETAPA

Volley feminin

Seria I-a

Iureș Club	*6*	*5*	*1*	*0*	*11:1*	*=11*
Hai-Hai	*5*	*4*	*0*	*1*	*8:2*	*= 8*
Sp. Studențesc	*5*	*3*	*2*	*0*	*8:2*	*= 8*
Vergu	*6*	*3*	*1*	*2*	*7:5*	*= 7*
Macaby	*6*	*2*	*0*	*4*	*4:8*	*= 4*
M. Oficial	*6*	*1*	*0*	*5*	*2:10*	*= 2*
Bonaparte	*6*	*0*	*0*	*6*	*0:12*	*= 2*

Seria II-a

Aurora	*7*	*7*	*0*	*0*	*14: 0*	*=14*
Caraiman	*7*	*5*	*1*	*1*	*11: 3*	*=11*
Start Club	*7*	*5*	*0*	*2*	*10: 4*	*=10*
Radu Vodă	*7*	*2*	*2*	*3*	*6: 8*	*= 6*
E. F. A.	*7*	*2*	*1*	*4*	*5: 9*	*= 5*
Delavrancea	*7*	*1*	*3*	*3*	*5: 9*	*= 5*
Miorița	*6*	*1*	*1*	*4*	*3: 9*	*= 3*
V. Dacia	*6*	*0*	*0*	*6*	*0:12*	*= 0*

Basket-ball feminin

Vergu	*2*	*2*	*0*	*0*	*24: 5*	*=4*
Aurora	*3*	*2*	*0*	*1*	*24:16*	*=4*
Sp. Studențesc	*3*	*1*	*1*	*1*	*33:16*	*=3*
Bonaparte	*3*	*1*	*1*	*1*	*13:19*	*=3*
Caraiman	*2*	*1*	*0*	*1*	*17: 8*	*=2*
Start Club	*2*	*1*	*0*	*1*	*20:12*	*=2*
Delavrancea	*3*	*1*	*0*	*2*	*6:25*	*=2*
Viforul Dacia	*2*	*0*	*0*	*2*	*0:36*	*=0*

Cupa „Inainte"

Seria I-a

Venus	*7*	*7*	*0*	*0*	*14: 0*	*=14*
Sp. Stud.	*6*	*6*	*0*	*0*	*12: 0*	*=12*
Viitorul	*6*	*4*	*1*	*1*	*9: 3*	*= 9*
Macaby	*6*	*4*	*0*	*2*	*8: 4*	*= 8*
V. S. C.	*7*	*3*	*2*	*2*	*8: 4*	*= 8*
Caraiman	*7*	*3*	*1*	*4*	*7: 7*	*= 7*
Inainte	*7*	*3*	*0*	*4*	*6: 8*	*= 6*
A. S. A.	*7*	*1*	*3*	*3*	*5: 9*	*= 5*
Viforul Dacia	*7*	*1*	*1*	*5*	*3:11*	*= 3*
Miorița	*7*	*1*	*1*	*5*	*3:11*	*= 3*
M. Oficial	*6*	*1*	*0*	*5*	*2:10*	*= 2*
Rahova	*7*	*0*	*2*	*5*	*2:12*	*= 2*

Seria II-a

Av. Sportiv	*7*	*6*	*1*	*0*	*13: 1*	*=12*
Telefon Club	*7*	*6*	*0*	*1*	*12: 2*	*=12*
Vergu	*7*	*5*	*1*	*1*	*11: 3*	*=11*
Aurora	*7*	*4*	*1*	*2*	*9: 5*	*= 9*
C. F. R.	*7*	*3*	*3*	*1*	*9: 5*	*= 9*
O. C. B.	*7*	*2*	*4*	*1*	*8: 6*	*= 8*
Bonaparte	*7*	*2*	*1*	*4*	*5: 9*	*= 5*
Pebe	*7*	*1*	*3*	*3*	*5: 9*	*= 5*
Radu Vodă	*7*	*0*	*4*	*3*	*4:10*	*= 4*
I.P.S.P.B.	*7*	*1*	*2*	*4*	*4:10*	*= 4*
Delavrancea	*7*	*0*	*2*	*5*	*2:12*	*=2*
A. C. T.	*7*	*1*	*0*	*6*	*2:12*	*= 2*

Mâine, studenții egipteni susțin

a patra și ultima partidă, adversara fiind tânăra echipă a clubului Venus

Trei partide extrem de interesante vor forma deschiderea unei grandioase reuniuni

Studenții egipteni, care sunt de o săptămână oaspeții Capitalei noastre și care au reușit să câștige simpatia întregului public cu care au ajuns în contact, au dat părții sportive un mare interes.

Astfel ei au adus echipe reprezentate a cinci sporturi. Cum însă cea mai bună dintre aceste echipe este cea de basket-ball, ei au căutat s ădispute cu aceasta cât mai multe jocuri.

Dorința le-a fost îndeplinită cu prisosință, de oarece au sosit într'un moment când basket-ball-ul era pe ordinea de zi a sportului românesc, așa că s'au văzut asaltați de numeroase oferte.

Până acum au jucat trei partide și pentru fiecare, vor să mai dispute una.

Dorința mi-a fost exprimată de Kamal-Halim, căpitanul echipei egiptene, dar.... de data aceasta cu anumite condițiuni.

Astfel Kamal a mărturisit că se miră de ce au fost puși să joace cu echipe atât de bune, când ei sunt deabia reprezentanții facultății de drept din Cairo și nici această reprezentativă completă (le lipsesc doi jucători, ambii superiori lui Goany, cel mai bun din cei ce au jucat la noi.

In această situația ei, caută o echipă tânără de forțe mai egale și mai cu seamă cu un joc mai puțin atletic.

Le-am promis aranjarea unui match după dorință, gândindu-mă la echipa Venus-ului, cea mai tânără din cele care activează în campionatul regional.

D. Eladescu, vicepreședintele „negrilor" nu s'a opus, astfel că matchul, la început numai în proect, a devenit realitate.

PARTIDA SE JOACA MAINE

Partida a fost fixată pentru mâine Marți, după amiază și se va disputa în sala „Inainte" în cadrul unei reuniuni interesante, datorită concursului dat de cluburile Vergu, Start club, Sp. Studențesc și Viitorul.

Iată cum se înfățișează programul complet al reuniunii:

ORA 16.30: Vergu-Start club (volley femenin);

ORA 17: Venus - Viitorul (volley băeți);

ORA 17.30: Vergu-Sp. Studențesc (basket-ball femenin);

ORA 18: Cairo-Venus (basket-ball internațional).

După cum se vede, partidele sunt foarte echilibrate, ceeace va face ca jocurile să fie extrem de spectaculoase.

Ceeace ne face să credem că reuniunea de mâine va avea un desăvârșit succes.

SPORTURI DE IARNA

Eri s'a disputat la Bușteni

campionatul național de ștafetă

„Amicii Predealului" și „Caraimanul" (Bușteni), campioni naționali

Un schimb în cursul stafetei seniorilor

A doua parte a campionatelor naționale de ski s'a terminat eri la Bușteni în adevărată apoteoză. In ultima zi a concursurilor s'au desfășurat cele două probe de ștafetă ocazionând o luptă aprigă care a ținut încordată atenția miilor de spectatori strânși din Predeal, Azuga, Bușteni, Poiana Țapului și Sinaia, veniți să-și încurajeze reprezentanții.

CINCI ORE IN AȘTEPTAREA REZULTATELOR

Cine a vrut să se convingă de pasiunea publicului nostru pentru ski trebuia să asiste eri la desfășurarea celor două probe de ștafetă cari, începute la ora 9, s'au terminat aproape de ora 14. Deci, ore întregi, pe un frig de —10 grade pasionații nu s'au mișcat de pe Poiana Domeniilor Regale spre a fi martori la întrecerea pasionantă între cele 15 echipe care au luat startul.

„CARAIMAN" A CAȘTIGAT LA JUNIORI

Confirmând încrederea, juniorii clubului „Caraiman" au câștigat stafeta respectivă, disputată pe 4×5 km., mai net decât ne așteptam. Este drept că adversarii lor cei mai periculoși: cei dela „Amicii Predealului" au fost scoși din cursă, chiar dela schimbul prim când tânărului I. Toma i s'a rupt skiul și astfel a trebuit să abandoneze.

LUPTA APRIGA INTRE SENIORI

Lupta între cele zece echipe cari s'au prezentat la startul ștafetei seniorilor a fost de toată frumusețea și chiar dela început.

In primul schimb „Caraiman" domina urmat de reprezentanții grupării „Amicii Predealului".

La schimbul doi, la fel se prezenta situația cu singura diferență că în locul doi apare clubul Sportiv Predeal care se luptă cu înverșunare cu As. Amicii Predealului.

La schimbul trei, situația se modifică; „Amicii Predealului", prin cursa strălucită efectuată de Dressnand, trece în primul loc, urmat fiind de clubul Sportiv Predeal după care se văd: Caraiman, și pentru prima dată Ski Club Prahova care prin cursa excelenta a bătrânului, dar veșnic tânărului iFlică Pascu și a lui Ciocoiu se apropie de leaderi.

La ultimul schimb situația este următoarea:

Amicii Predealului, urmată de Clubul Sportiv Predeal, Ski Club Prahova, Caraiman, I. M. E. F., Clubul Turistic Brașov, Caraiman, etc

EROII ȘTAFETELOR

Deși ștafeta este o cursă pe echipă și în care toți luptă și toți au dreptul la laude, este cazul să semnalăm câteva nume cari s'au impus.

Vom remarca astfel cursa efectuată de Gh. Zapada (Am. Pred.) care a stabilit recordul pârtiei (1 ora 2 m. 25 s.), pe V. Munteanu și C. Zapada (C. Sp. Predeal) pe veteranul Filică Pascu, pe Ciocoiu și Bursuc cei care au adus Ski Club Prahova la al treilea loc.

Dressnadt, Gh. Covaci și tânărul Szabo sunt nume care deasemenea s'au impus și care pot fi, pe drept cuvânt, mulțumiți de performanțele obținute.

JUNIORUL COLLETTI ȘI SENIORUL GH. ZAPADA CEI MAI RAPIZI SKIEURI

Se obișnuește totdeauna să se stabilească timpurile cele mai bune obținute de skieurii din diferitele echipe. La juniori tânărul Colletti a realizat cel mai bun timp cu 21 m. 57 s. iar la seniori Gh. Zapada a realizat o oră 2 m. 25 s.

BANCHETUL DE INCHIDERE

După amiază, în sala festivă a Soc. Schiel, s'a procedat la împărțirea premiilor în prezența tuturor concurenților, a conducătorilor Federației și a cluburilor care au fost prezente la acest campionat.

După împărțirea premiilor a avut loc un banchet de 100 persoane oferit de Fabrica de hârtie Schiel.

REZULTATELE TEHNICE

ȘTAFETA SENIORI

1. As. Amicii Predealului, Iacob, Drăgan, Dressnand, Zapada, 4 ore 24 m 09 s.

2. Clubul Sportiv Predeal, V. Munteanu, Tampa, Nistor, Zapada, 4 ore 28 m. 32 s.

3. Ski Club Prahova, Filică Pascu, B. Marinaș, Ciocoiu, Bursuc, 4 ore 29 m. 28 s.

ȘTAFETA JUNIORI

1. Caraiman, Gh. Oprea, Al. Popa, Ciobanu, Mihăilescu, 1 oră 50 m. 28 s.

2. Clubul Sportiv Predeal, Cociș, Irimescu, Lungeanu, Colletti, 1 oră 50 m. 28 s.

CUPA ZIARULUI „UNIVERSUL"

Echipa învingătoare a competițiunei seniorilor a câștigat cupa dăruită de ziarul „Universul", iar juniorii au dobândit trofeul pus în competițiune de fabrica Schiel.

Excelentul skieur Iosif Covaci

ne vorbește despre campionatul României de fond

Am întâlnit în Bușteni, cu ocazia campionatelor României de ski pe un vechi prieten din Brașov: excelentul Iosif Covaci,

E drept, este cel mai vârstnic acum, dar, în specialitatea lui, a rămas acelaș mare technician.

NU MAI ACTIVEZ LA I. A. R.

Il știam că era un credincios sportiv al I. A. R-ului din Brașov și am fost mirat când l-am văzut alergând în competiția oficială sub culorile altui club.

— ! ? !

— Nu mai activez la I. A. R.

Am plecat de acolo nu, de voia mea și am plecat cu regretul că las acolo o muncă desăvârșită înfăptuită de mine precum și numeroși prieteni.

ANTRENOR LA „F. C. CARPAȚI"

Sunt astăzi la Baia Mare și activez ca instructor la F. C. Carpați.

Mă bucur de marele sprijin al polisportivului ing. Mihail Weizer, care ajută din răsputeri pe toți sportivii din suszisa grupare.

Am participat singur, la această competiție oficială și deși nu sunt antrenat totuși am reușit să fiu al doilea în clasamentul categoriei mele.

— Cum, nu ești antrenat?

— Da! la Baia Mare unde activez nu am posibilitatea pantelor din regiunea Brașovului sau a Predealului.

Acolo am pante line, fără nici un accident de teren.

CEVA DESPRE CURSA DE FOND

— Cum ți s'a părut cursa de fond?

— Coborirea a fost foarte grea și făcută pe o ceață puternică ea a devenit și mai dificilă.

Un astfel de traseu atât de serios poate oricând rivaliza cu cele din străinătate. Să nu ne mai fie frică de concurenți străini. Oricând astăzi putem rivaliza cu ei...

Astfel am terminat convorbirea cu excelentul skior brașovean.

Allais rănit la Zakopane

Zakopane, 5. — **In timpul unui antrenament al skieurilor francezi deplasați aci pentru campionatele mondiale, celebrul skieur Emile Allais a fost victima unui stupid accident de pe urma căruia s'a ales cu o ruptură a tendonului piciorului drept.**

Examinat imediat de medic specialist a fost consiliat de a rămâne în casă cel puțin câteva zile.

Cu toate că rana nu-i prea gravă, totuși Allais va fi în imposibilitate de a-și apăra titlul de campion mondial.

Echipa militară de ski a României care va participa la campionatele dela Zakopane

PING-PONG

Vladone a câștigat „Cupa României"

la domni iar A. Adelstein la doamne

Rezultate complete. Campionatul internațional

Eri s'au desfășurat în sala „Roxy", în prezența unui public numeros, campionatul internațional de ping-pong al României.

După cum am anunțat au luat parte mulți jucători străini din patru state. Concomitent s'au disputat si ultimele matchuri în cadrul „Cupei României".

Remarcăm în numeroasa asistență pe d-nii George Plagino președintele U. F. S. R.-ului, d. Neagu Boerescu directorul general al U. F. S. R-ului, Sfetescu, etc.

Comitetul organizator, alcătuit din d-nii prof. Const. Zahirnia preș. F. R. P. P., Ing. Albion Morariu, M. Bruder, Soretti, V. Marcus merită felicitări pentru buna organizare și modul cum s'au comportat jucătorii.

CAT. I SIMPLU DOMNI

1. Victor Vladone (Cluj); 2. Cibi Erös (Euc.); 3. Naumescu (Buc.); 4. Varady (Arad).

Finala disputată între Vladone și Erös a dat câștig de cauză rutinatului Vladone, care a câștigat de justețe. Erös este însă, după noi, câștigătorul moral. Seturile 1 și 3 le-a pierdut copilărește. A reușit mingi splendide și a pierdut mingi extrem de ușoare.

Totuși acestea nu scad meritele câștigătorului.

CAT. I SIMPLU DOAMNE

1. Angelica Adelstein (Buc.); 2. S. Kolosvary (Cluj); 3. Goldștein; 4. Loevy.

Angelica Adelstein a câștigat în trei seturi, extrem de ușor Totuși Kolosvary ne pare în progres

CAT. II DOMNI

1. Leker (Cernăuți); 2. Rosier (Cluj); 3. Javor (Arad); 4. Marcovici (Buc).

Leker este un jucător foarte talentat. Este o speranță a noastră. A câștigat cat. II-a și juniori și a pierdut de justețe la cat. III-a Rosier, Javor și Marcovici buni.

CAT III DOMNI

1. Keller; 2. Leker (Cernăuți); 3. Julin Const. (Buc.); 4. Wieder (Buc.)

Keller e un jucător foarte bun. Cu toate că a câștigat cu Leker, altul ar fi fost rezultatul dacă acesta era odihnit.

JUNIORI

1. Leker (Cernăuți); 2. Croll (Cluj); 3. Ghihtei (Chișinau), 4. Chambre (Timiș.)

CAT. II-a

Semi-finale

Leker b Javor 2-0.
Rosier b Marcovici 2-0.

Finală

Leker b Rosier 21-12; 24-22

CAT. III-a

Semi-finale

Keller b Juliu Const. 2-0.
Leker b Wieder 2-0.

Finală

Keller b Leker 21-15; 18-21; 21-16.

JUNIORI

Semi-finale

Leker b Ghihtei 2-1.
Croll b Chambre 2-0.

Finală

Leker b Croll 15 21; 21-17, 8.

DUBLU DOMNI

Se vor disputa semi finalele Gruenwald+Glanz—Vladone + Croll — Eroes — Krebs
Favoriți Eroes-Krebs

SIMPLU DOAMNE

Turul I

A. Adelstein b Broitman 21-8 21-12; 21-10.
Goldstein b Maciari Luiza 3-2.
Löwy E. b Pop Iruna 3-0.
Koloszwary b Hensler 3-1.

Turul II

Angelica Adelstein b Goldștein 3-0.
Koloszwary b Heusler 3-1.

Finala

Angelica Adelstein b S. Kolosvary 21-12; 21-9; 21-8.

CAMPIONATUL INTERNAȚIONAL

Dintre toți concurenții campionatului internațional singurii ungurul Soos și Hanir au lăsat să se întrevadă clasa lor ridicată. Frumos a resistat Popovici (Rom.) în fața lui Hanir (Cehoslovacia).

La doamne finala se va disputa probabil între Ang. Adelstein (Rom.)—Kettnecova (Cehoslovacia) de nenumărate ori campioană mondială

La dublu mixt o finală probabilă Erös+Adelstein (Rom.) — Hanir Kettnerova (Cehoslovacia)

Azi seara camp. continuă între orele 20-24.

REZULTATE TECHNICE DOMNI

Turul II

Soos (Ung.)-Spitz (Rom.) 3-0.
Kugler (Pol.)-Sighișoreanu 3-1
Marinco (Jugoslavia)-Mihalovici 3-1.
Vladone (Rom.)-Piorovicz (Pol) 21-13, 17, 17.
Krebs (Rom.)-Klein (Pol.) 3-2.
Hamir (Ceho)-Komoroczy 3-0.
Macovei-Rethy (Ung.) 21-12, 16, 22-20
Naumescu (Rom.)-Osmansky (Pol.) 21-15, 18, 18.
Giurgiu II-Eisner 3-0.
Erös-Ioskovitz (Pol.) 3-1.
Klein Ad.-Glaucz 3-0.
Hagi Vasiliu-Till (Ung.) 3-1.

Turul III

Erös b Giurgiu 3-2.
Bucovicova (Ceho.) - Heusler 21-16, 17, 17.
Kettnerova (Ceho.)-Lövy 21-10 7, 7.

Dublu-mixt

Kettnerova Hanir (Ceho)-Loevy Dr. Csany (Ung) 3-0.
Kolosvary Till-Heusler Heusler 3-1.
Adelstein Erös-Mathias Rethy (Ung.) 3-1.

VASILE BADESCU

REZULTATELE TEHNICE

CATEG. I — TURUL I

Erös b Spanerman	21-10; 21-17; 21-14
Leher b Danko	21-8; 21-11; 21-13
Robicek b Gutman	21-10; 21-11; 14-21; 21-14
Pop G. b Reicestir	21-12; 21-14; 19-21; 21-12
Croll b Bery	21-14; 22-20; 21-12
Heisler b Rapaport	21-16; 21-9; 21-16
Klein b Ghihtei II	21-16; 21-14; 21-14
Komoroczy b Ponta	20-22; 21-8; 21-9; 21-10
Macovei b Erdely	21-12; 21-14; 21-18
Hagi Vasiliu b Florut	21-9; 21-11; 21-18
Balint b Opeltz	21-18; 21-13; 17-21; 21-15
Pop Gavril b Krems	21-18; 17-21; 21-19; 21-16!!!
Varady b Gabor	21-19; 21-14; 21-15
Moscovitz b Frei II	21-11; 22-20; 19-21; 21-15
Câmpean b Mihăilovici	21-13; 22-20; 20-22; 21-18
V. Marcus b Giurgiu II	24-22; 21-18; 21-12!!!
Naumescu b Tenenbaum	21-12; 21-12; 21-13
Klein b Grasiany	20-22; 21-10; 21-19; 21-17
Grünwald b Szanto	19-21; 21-12; 21-18; 21-19
Fränkel b Babos	25-23; 21-18; 21-15
Spitz b Hubschman	16-21; 21-12; 21-18; 21-7
Volkman b Shambre	18-21; 21-16; 18-21; 21-11; 21-17
Felfer b Corun	19-21; 21-19; 24-22; 21-14
Sighișcreanu b Jagoda	21-9; 18-21; 21-17; 17
Glanz b Wieder	21-19; 11; 17
Eisner b Aron	21-7; 9; 9
Rähen b Kessler	21-13; 19; 18
Golz b Regep	21-8; 19-21; 21-9; 21-15
Ghihtei I b Raca	21-9; 20-22; 21-19; 17-21; 21-17
Sandman b Popovici	21-19; 14; 15
Rosier b Berceanu	21-10; 11; 10
Vladone b Frei I	21-19; 17; 15

TURUL II

Erös b Leher	21-15; 21-17; 16-21; 22-20
Pop Gr. b Robicek	21-15; 14; 16-21; 14-21; 21-16
Croll b Heisler	14-21; 21-14; 21-17; 14-21; 21-8
Klein b Komoroczy	19-21; 17-21; 21-19; 21-18; 21-18
Hagi Vasiliu b Macovei	19-21; 21-14; 23-21; 14-21; 21-16
Pop Gavril b Balint	21-16, 17, 17
Varady b Moscovitz	21-14, 18, 10
V. Marcus b Câmpean	21-19; 19-21; 8-21; 21-10; 21-14
Naumescu-Klein	21-13; 21-15; 21-17
Grünwald-Fränkel	21-10; 21-16; 21-15
Spitz b Volkman	21-15, 11, 10
Sighișoreanu b Felter	21-17; 22-20; 21-18
Glanz b Eisner	21-7, 10, 13
Rühen b Golz	12-21; 21-10; 21-11; 18-21; 21-18
Sandman b Ghihtei I	21-7; 14, 5
Vladone b Rosier	21-15, 15, 22-20

TURUL III

Erös b Pop Gr.	21-12, 12, 12
Croll b Klein	19-21; 21-18, 21-10, 17-21, 21-19
Hagi Vasiliu b Pop Gavril	18-21, 21-17, 21-15, 21-14
Naumescu b Grünvald	21-14; 17-4, 11-21, 21-18, 22-20
Spitz b Sighișoreanu	21-17, 19-21, 21-14, 19-21, 21-6
Rühen b Glanz	21-10, 17, 17
Vladone b Sandman	5-21, 16-21, 21-17, 21-10, 21-18

TURUL IV

Erös b Croll	21-16; 16, 19
Varady b Hagi Vasiliu	24-22; 10-21; 21-12; 19-21; 21-18
Naumescu b. Spitz	24-22; 13; 14
Vladone b Rühen	21-13; 11; 15

SEMI FINALE

Erös b Varady	21-14; 21-14; 21-19
Vladone b. Naumescu	20-22; 21-19; 21-13; 13-21; 17-13 prin depășirea timpului

FINALA

Victor b Cibi Erös	21-14; 19-21; 22-20; 19-21; 21-15

Rugby

Sportul Studențesc a marcat Viforului Dacia 6 încercări

In fața a circa 500 spectatori, s'a disputat eri primul match amical al anului.

Echipele s'au prezentat în formațiile următoare:

Sportul Studențesc:

D. Ionescu (Georgescu), Popa, Sadoveanu, Andrieș, Damian, Iovănescu, Diamandy, Nedelceanu, (Aman), Diaconu, Dinescu, Costescu (Macarovici), Camenită, Parcălăbescu (Beșliu), Adam, St. Ionescu.

Viforul Dacia:

Comănescu, I. Nicolau, Vasilescu, C. Sterian, G. Sterian, Nicolau N., Traian, Eremia, G. Fanella, Tanoviceanu, Kurtzbauer, Caracaș, I. Georgescu, Scopilide și Zamfirescu.

Sportul Studențesc a fost net superior Viforului Dacia, iar linia lui de treisferturi a făcut minuni.

Este drept că a avut un Sadoveanu mai strălucitor ca oricând, dar nu cu puțin au contribuit și excelenții Andrieș, Damian și D. Iovănescu.

Telu Diamandy s'a impus din nou, drept cel mai bun mijlocaș de grămadă, iar la înaintare am putut admira un St. Ionescu, Camenită, Dinescu și Nedelceanu și patru jucători cu reale calități.

Dela Viforul Dacia, Kurtzbauer, Eremia și Tanoviceanu cei mai buni înaintași. Linia de treisferturi extrem de stângace și poate numai N. Nicolau a arătat oarecare clasă.

CUM S'A MARCAT

Incă din primele momente, Diamandy își lansează linia de treisferturi, ca Damian și Sadoveanu să marcheze două încercări de toată frumusețea.

Reacțiunea Viforului Dacia este sterilă, și toate încercările lui Tanoviceanu și Eremia de a muta jocul pe terenul advers rămân infructuoase. Un nou atac universitar și Sadoveanu sparge apărarea adversă, marcând, ca după câteva minute o combinație Diamandy — Iovănescu să permită primului ridică scorul la patru încercări. In repriza doua, galbenii încearcă din răsputeri să reducă scorul, dar ori C. Sterian este prea personal, ori linia lor de trei sferturi este prea stângace ca și galbenii deși domină de puțin nu pot decât să se preteze la un joc complect ineficace, spre desperarea lui I. Begiu care venise să-și încurajeze echipa. O splendidă lansare a lui Damian, o pasă întoarsă și Sportul Studențesc ridică scorul la 5 încercări.

Linia de treisferturi a „alb negrilor", continuă să facă panică în câmpul advers și este rândul lui Andrieș să aducă o nouă încercare. Către sfârșit un frumos dribling al înaintării galbenilor permite reducerea scorului.

Al doilea match de tir redus pentru „Scutul Municipiului"

Clasamentul după două matchuri

Duminică dimineața, s'a disputat pe poligonul de tir dela A.N.E.F., al doilea match de tir redus, la carolină ocol 22, pentru **„Scutul Municipiului București"**, un foarte frumos trofeu.

Tragerile s'au executat în aceleași condițiuni ca și la primul match, adică 40 focuri în 8 ținte a câte 5 focuri fiecare, în poziția culcat, nerezemat.

Dată fiind importanța acestui trofeu trăgătorii cluburilor **Olimpic, Metropola, Gloria Walter** și **Telefoane**, și-au disputat întâietatea.

Rezultatele au fost foarte strânse și oarecum influențate de vremea nefavorabilă.

Trebuesc remarcate tragerile efectuate de tinerii Popescu St. și Dimitriu dela Metropola, care din zi în zi trag tot mai bine.

Dintre așii tirului redus, lupta s'a dat între Gront, Bădulescu și Călinești 1, cari ocupă primele locuri din clasament la mici diferențe.

REZULTATELE TEHNICE ALE MATCHULUI NR. 2

1. Ed. Gront 392 puncte Olimpic Club.
2. Dan Bădulescu 390 p. Olimpic Club.
3. Călinești I, 386 puncte, Olimpic Club.
4. Paul Moscu 384 puncte, Olimpic Club.
5. Călinești III, 382 puncte Olimpic Club.
6. Popescu St., 382 puncte, Metropola.
7. Călinești II, 382 puncte, Olimpic Club.
8. Mănciulescu, 379 puncte, Metropola.
9. Jomir, 379 puncte, Metropola.
10. Mirciou, 379 puncte, Metropola.
11. T. Vetra, 378 puncte, Olimpic Club.
12. Dumitrescu G., 376 p. Olimpia Club.
13. Popa, 374 puncte, Metropola.
14. Herold, 379 puncte, Telefon Club.
15. Novacescu, 369 puncte, Telofon Club.
16. Dumitriu, 374 puncte, Metropola.

CLASAMENTUL DUPA DOUA MATCHURI

1. *Dan Bădulescu 779 puncte.*
2. *Ed. Grant 779 puncte.*
3. *Călinești I, 772 puncte.*
4. *Moscu Paul 769 puncte.*
5. *Călinești II, 766 puncte.*
6. *Călinești III, 765 puncte.*
7. *Jomir 765 puncte.*
8. *Mănciulescu 764 puncte.*
9. *Mircioiu 753 puncte.*
10. *T. Vetra 752 puncte.*
11. *Dumitrescu Gogu 750 p.*
12. *Popa 745 puncte.*
13. *Popescu St. 743 puncte*
14. *Herold 735 puncte.*
15. *Novacescu 720 puncte.*
16. *Dumitriu 675 puncte.*

Concursul de floretă dela Innsbrueck

Berlin, 5. — La Insbruck a avut loc un concurs internațional de floretă, care s'a soldat cu următoarele rezultate:

1) Marzi, Italia. 2) Heim, Germania. 3) Elsenecker, Germania. 4) Liebscher, Germania. 5) Hatszeghy, Ungaria.

Pagina Boxului

Pe marginea reuniunii de Sâmbătă seară

F. B. Box-ul trebue să formeze serioase cadre de oficiali. Deasemenea, se impune selecționarea profesioniștilor.

Reuniunea desfășurată Sâmbătă seara în arena circului Kludsky nu a avut darul să satisfacă și nu a servit interesele sportului cu mânuși.

Începând cu intrarea în arenă și sfârșind cu ultimul match nu se poate spune că propaganda a corespuns așteptărilor. Nu s'a ținut socoteala nici de cele mai elementare noțiuni de bun simț, s'a abuzat peste măsură de bunăvoința publicului și s'a trecut, în ce privește sportul propriu zis, peste o sumă de percepte instaurate tocmai spre a asigura normala desfășurare a unor astfel de spectacole sportive.

Sâmbătă seara am avut, din nou, tristul prilej de a constata totala lipsă de pregătire a celor cărora li se încredințează pretențioasa misiune de conducători de luptă, arbitri, secunzi, etc.

Am publicat, în atenția F. R. Box-ului, mai multe articole tratând acest subiect. Lucrurile nu s'au îndreptat, deși bunul mers al treburilor pugilistice depinde în bună parte și de înlăturarea acestor lacune. Ne place totuși să credem că oficialii noștri nu au rămas cu totul indiferenți la apelurile noastre și, mai de vreme sau mai târziu, vor ajunge la concluzia că o purificare a cadrelor se impune.

Am văzut Sâmbătă seara pe ring, oameni cari, puși să conducă matchuri, nu știau cum să se comporte în împrejurări dintre cele mai simple. Am văzut judecători cari nu cunoșteau valoarea unui avertisment și oficiali cari nu se pricepeau să separe pe doi combatanți, deși superioritatea unuia dintre ei era evidentă. In fine, am constatat că, mulți dintre cei cărora F. R. Box-ul le-a liberat licențe, nu au habar de modul cum trebue să se comporte într'o împrejurare în care posedarea licenței îi pune în situația de a avea calitatea oficială.

Greșelile de conducere a matchurilor au abundat ca și desmățul de care au dat dovadă unii dintre oamenii cari au secundat pe boxeurii combatanți. In această privință, pseudo-maestrul Marin Stănescu a bătut toate recordurile. Complet ignorant al regulamentelor în vigoare, acest profesionist tolerat nu are în el, nici măcar noțiunea respectului, permițându-și să interpeleze, fără rost, pe conducătorul unui match în care el era interesat prin faptul participărei unui boxeur pe care nu l-a format, dar cu valoarea căruia se mândrește, profitând de retragerea din arenă a celor dela care acest surogat ar fi trebuit să ia exemplu.

Purtarea nesportivă de Sâmbătă seara, a acestui profesionist care nu-și datorează licența decât fericitei împrejurări a retragerii din sport a celor ce și-au făcut datoria păstrând o cuviincioasă linie de conduită, nu trebue trecută cu vederea de forul nostru de specialitate.

Jenny Dumitrescu

Am avut mare încredere în forțele mele și am învins...

...ne declară noul campion al României la toate categoriile, Vasile Șerbănescu

Eri dimineață, numai la 8 ore după matchul susținut cu fostul deținător al titlului, noul campion al României la toate categoriile Vasile Șerbănescu se plimba agale pe stradă: par'că nici nu boxase, atât de liniștit era.

O ocazie rară pentru a-l putea întreba ce crede despre matchul susținut:

— Ei! iată-te campion!

și după felicitările date și pe care le merită din plin, Vasile Șerbănescu începe:

— Până 'n repriza 3-a, nu eram nici umbra învingătorului!...

Aveam o durere de mijloc ce nu mă lăsa să mă îndrept.

Cu sforțări titanice m'am îndreptat odată de șale și am văzut că-mi este mult mai bine.

La urmă — adică după jumătatea matchului — am început să presez și adversarul meu n'a mai putut rezista loviturilor mele.

Am avut mare încredere în forțele mele și am învins.

NU PLEC IN STRAINATATE...

— Ce faci? Pleci la Paris?...

— Nici gând. Nu plec în străinătate pentrucă acolo, merge chiar mai prost decât la noi.

Dece să plec?

Ca să mănânc banii agonisiți în țară?

Nu voi mai face niciodată prostia aceasta.

Aci la noi se pot face lucruri frumoase și sper că într'un viitor — foarte, foarte apropiat — să boxez cu un străin, pe un ring din București.

De altfel astă seară m'a și invitat un organizator ca să discut cu el posibilitatea unui match în București.

VISUL MEU S'A IMPLINIT

Visul meu a fost titlul de campion național la toate categoriile.

Astăzi el s'a împlinit. Am acest titlu și'l voiu păstra cu demnitate.

Rezultatele matchurilor de box interregionale Ardeal-Bucovina

Tg. Mureș, 5 (prin telefon). — *Astăzi s'a desfășurat în localitate în fața unui numeros public o reuniune amatoare de box organizată de regiunea F. R. Box Ardeal.*

S'au disputat campionatele interregionale de box amator între reprezentativele Ardealului și Bucovinei.

Oaspeții bucovineni au fost înfrânți pe toată linia, regiunea Bucovina, fiind eliminată cu scorul de 16-0.

Rezultatele technice

Iată care au fost rezultatele technice:

Categoria muscă

Orban *(Ardeal) a învins la puncte pe Rudolf Manz (Bucovina).*

Categoria cocoș

Boer (Ardeal) a învins la puncte pe Scraba (Bucovina).

Categoria pană

Dorian (Ardeal) a învins la puncte pe Kupeckink (Bucovina).

Categoria ușoară

Dorian II (Ardeal) a învins la puncte pe Culeșan (Bucovina).

Categoria semi-mijlocie

Kadar (Ardeal) a învins la puncte pe Vieru (Bucovina).

Categoria mijlocie

Hartic (Ardeal) a învins prin k. o. în repriza 2-a pe Redinciuc (Bucovina).

Categoria semi-grea

Pop Petre (Ardeal) a câștigat prin neprezentarea adversarului.

Categoria grea

Veres (Ardeal) a învins prin k. o technic în repriza 1-a pe Havreliuc (Bucovina).

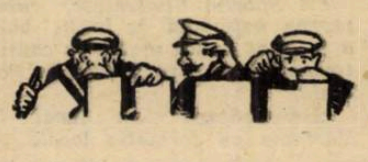

Rezultatele întâlnirilor interregionale dintre Moldova și Dobrogea

Constanța, 4 (prin telefon). — Astăzi, în sala „Dranulis" din localitate și în fața unei asistențe record, s'au desfășurat întâlnirile interregionale dintre Moldova și Dobrogea în cadrul campionatului național de box amator.

Frumusețea, atât a organizației cât și a felului cum s'au disputat matchurile, a fost puțin întunecată de o decizie injustă în urma căreia publicul a huiduit îndelung.

Rezultatele technice sunt următoarele:

CATEGORIA MUSCA

Dincă Ilie (D.) — dovedind o netă superioritate, obligă pe Dumitru Ghimpu (M.) să abandoneze în repriza II-a.

CATEGORIA COCOȘ

Ilincea Victor (D.) după un match de toată frumusețea învinge la puncte pe I. Opaiț (M.).

CATEGORIA PANA

Neprezentându-se adversarul (Niculescu Critzi) (D.) care și-a fracturat mâna la antrenament, este declarat învingător Florescu Nic. (M.).

CATEGORIA UȘOARA

Mircea Arcu (M.) — net superior învinge detașat la puncte pe Toma D-tru (D.).

CATEGORIA SEMI-MIJLOCIE

Mathias (M.) învinge cu... ajutorul juriului pe V. Hanu (D.).

Decizia a fost copios fluerată și huiduită.

CATEGORIA MIJLOCIE

Leonida Cotidis (Gheorghiu) (M.) învinge după o luptă extrem de tare pe Sabanov (D.) la puncte.

MATCHURI AMICALE

Ștefan Cioc învinge la puncte pe Stănculescu în trei reprize a trei minute.

Petrovici D. și Grindeanu N. după o luptă cu peripeții sunt împăcați de juriu cu o decizie de egalitate.

Judecători oficiali au fost d-nii lt. Bârsănescu (Dobrogea) și T. Irimescu (Moldova).

Matchurile au fost conduse de maeștrii Nour, Baciu și Bulandra.

Break... Stop... Out...

Excelentul amator și pen-Floricel cu ocazia unei demonstrații de box în 4 reprize a 2 minute, în compania lui Păduraru C. a făcut dovada unor reale calități pugilistice și se afirmă ca un element de valoare a ringului românesc.

In matchul interregional

Oltenia a forfaitat

Timișorenii au organizat o reuniune pugilistică amatoare

Timișoara, 5 (prin telefon). — *Aseară trebuia să se desfășoare în sala „Lyra C. F. R." din localitate, o reuniune de box pentru campionatele interregionale Oltenia—Banat.*

Din motive încă necunoscute, boxeurii regiunei Oltenia nu s'au prezentat astfel că regiunea F. R. Box Banat, a păgubit materialicește, cheltuelile cu organizarea.

Dat fiind însă, că o parte din spectatori s'au prezentat la reuniune s'a desfășurat câteva matchuri amatoare cu următoarele rezultate:

REZULTATUL MATCHURILOR

Categoria aer.

Popovici a învins la puncte pe Muncilă.

Categoria muscă.

Matei II (Ilsa) a făcut match nul cu Mecșa (C. F. R.).

Categoria pană

Necșa (Ilsa) a învins prin K..O. în repriza 2-a pe Marinescu (C. F. R.).

Categoria ușoară

Bercea (C. F. R.) a făcut match nul cu Szabo Pal.

Au fost și două exhibiții între Romulus Indru cu Toth și Istrate cu Lungu.

Melio Bettina învingător prin k. o.

New. York, 5. — *Boxeurul italo-american Melio Bettina s'a întâlnit la Moddison Square Garden cu boxeurul negru Jack Fox, fostul campion mondial al categoriei mijlocie*

Melio Bettina a învins prin k. o. în repriza a IX-a.

Gala de box

interuniversitară Cairo-București a fost amânată pentru Joi

Pentrucă astă seară sala A. C. T.-ului este ocupată, gala de box interuniversitară Cairo — București a fost amânată pentru Joi 9 Februarie ora 8 jum. seara.

Citiți „TRUP și SUFLET"

Adunarea reprezentanților de cluburi s'a ținut într'un spirit de sinceră camaraderie și a fost prezidată de d. general Gabriel Marinescu

Adunarea cluburilor de football, ținută eri-la sediul federației, a fost o manifestare importantă a noului spirit de colaborare dintre instituția federală și cluburile de football, cari sunt realitatea footballului nostru.

Rezultate ei nu pot fi însă considerate la același potențial ridicat deoarece nu s'au luat hotărâri definitive ci numai soluții principale. Dealtfel, acesta era chiar scopul acestei adunări.

Adunarea inițiată de domnii Eladescu și Iuga s'a dovedit a avea mai mult o valoare consultativă pentru viitoarea activitate.

Ceia ce trebue remarcat în mod cu totul special, este spiritul camaraderesc, în care s'a desfășurat întrunirea, fapt care anunță o colaborare fericită pentru viitorul footballului românesc.

ȘEDINȚA DE DIMINEAȚA

Intrunirea reprezentanților de grupări s'a desfășurat în două etape: una de dimineață și secunda, după amiazi. Ambele s'au ținut la sediul federației de football.

Ședința de dimineață a început la ora 10.30 și prima operație a fost aceea a verificării prezențelor.

Au participat următorii reprezentanți: domnii *Eladescu* și *Paximade* (Venus) *Cornel Lazăr* (Ripensia), *Ionescu* (Carpați), *Chiriceanu* și *Minciulescu* (Sportul Studențesc), *Alfred Fulga* și *Mișicu* (Rapid), *Cojocaru* (Victoria), *Liviu Iuga* (Chinezul), *V. Haret* și *Vlaiculescu* (Tricolor C. F. P. V.), *Manciu* (U. D. R.), *Cezar Popescu, Danielopol* (Juventus), *Almajan* (A. M. E. F. A), *Vică Negulescu* (Unirea Tricolor) *Chițu* (Prahova), *Maior Roșu* (Mureșul), *Buteanu* (Universitatea), *Kaufmann* (C. A M.. T), *Raiculescu* (Jiul), *Pleșea* (Rovine Griviția), *Tărtăcuță* (Franco Română), *Ibrăileanu* (Gloria C. F. R. Galați), *Benderli* (A. S. Constanța), *Ioan* (Minerul) *Sever Pop* (Industria Sârmei), *Virgil Popescu* (Luceafărul), *Maior Paliu* (Turda). *Enache (Colțea), Grozea* (A. C. F. R.) și *Davidson* (Macabi).

După verificarea prezențelor, s'a ales diriguitorul desbaterilor în persoana domnului avocat *Alexandru Eladescu* și secretarul desbaterilor, domnul *Liviu Iuga*.

ȘEDINȚA DE DUPA AMIAZI

A doua parte a întrunirii a început la ora 4,30 după amiazi și a fost prezidată de domnul General *Gabriel Marinescu*, președintele federației de football.

Apariția domnului *general Gabriel Marinescu* este primită cu aplauze frenetice. Președintele ia loc a masa președințială având în dreapta pe domnii colonel *Theodor Davilla* și *Octav Luchide* iar în stânga pe domnii avocat *Eladescu* și *Liviu Iuga*.

Vorbește întâi în numele grupărilor, domnul avocat *Eladescu*, care mulțumește domnului general pentru faptul de a prezida această adunare a reprezentanților grupărilor din țară.

D. general Gabriel Marinescu, foarte emoționat, a răspuns că este foarte fericit că poate colabora cu grupările de football, d-sa considerând federația ca o emanație a cluburilor. A făgăduit că se va găsi modalitatea ca taxele federale să fie reduse cu totul — cu excepția celor fixate de U.F.S.R., iar adunarea a aplaudat îndelung — și în sfârșit că se va ține seama de doleanțele cluburilor mici, deși acestea nu sunt reprezentate în această adunare.

Incheind, d. general Gabriel Marinescu a expus planul de sistematizare a activității federale însărcinând pe unul din vice președinți cu partea technică iar pe celălalt cu activitatea financiară a federației.

CE S'A DISCUTAT

Discuțiile au fost aprinse și conduse cu tact și spirit de d-nul general Gabriel Marinescu Ele au urmat mai mult sau mai puțin ordinea de zi anunțată mai înainte:

Problema antrenorilor, a jucătorilor cu contract, asigurarea jucătorilor, problema reducerilor pe căile ferate, etc.

Domnul general Gabriel Marinescu, răspunzând propunerii domnului Iuga, care a cerut ca antrenorii străini să mai fie lăsați încă doi ani până la înființarea unei școale de antrenori autochtoni, a promis că va obține prelungirea șederii în țară a fiecărui antrenor străin.

Referitor la problema reducerilor pe căile ferate, ridicată de domnul Cojocaru, domnii Alfred Fulga și ing. Mișicu au promis că vor face intervențiile necesare pe lângă direcția generală spre a se acorda reducerile solicitate de cluburile de football.

O altă hotărâre importantă a fost luată în privința jucătorilor cu contract. De acum încolo nu vor mai putea prezenta contracte decât cluburile din primele două divizii naționale. Deasemenea s'a decis ca jucătorii să poată fi transferați la un club într'o categorie superioară de la 18 ani în sus. Limita de douăzeci de ani am fost păstrată pentru transferările la u nclub di naceeași categorie.

Trebue să remarcăm că hotărârile la un club din aceeași capentrucă s'a fixat termen până la 14 Februarie ca ceilalți membri ai adunării să poată trimite sugestii noui.

PROPUNERI PENTRU ADUNAREA GENERALA

La ora 7.30 domnul general Gabriel Marinescu pleacă.

Cluburile fac apoi propuneri pentru reprezentanții ligilor în comitetul federal.

LIGA DE SUD propune pe domnii: Paul Costescu, Leonte Stoicaru, N. Lucescu.

LIGA DE VEST: propune pe domnii: Liviu Iuga și Radu Lobei,

LIGA DE CENTRU: dr. Bărbat, avocat Mircea.

LIGA DE NORD: Cluburile din liga de Nord n'au căzut de acord asupra reprezentanților în comitetul federal.

S'au făcut propuneri separate. Victoria și Industria Sârmei au propus pe domnul Birăescu. Mureșul și Carpați au avut pe domnii Aurel Buteanu și inginer V. Ionescu.

PREȘEDINTELE COMISIILOR TECHNICE

Mai departe, se fac propuneri pentru președinții comisiilor technice. Discuțiile au fost suficient de pasionate.

Sunt propuși în cele din urmă următorii:

C. C. N.: d. Hatiegan.
C. C. R.: d. N. Codreanu.
C. S. A.: d. Păduraru și d. M. Eliescu.

O ALTA INTRUNIRE

Pentru a se evita orice neînțelegere, reprezentanții grupărilor au decis să se mai întruneasă încăodată în preziua adunării generale.

Pentru fixarea reprezentanților în comitetul federal se dă grupărilor un răgaz de șease zile pentru a se pune de acord.

Cu acestea adunarea s'a sfârșit la ora 8,30.

Invingând Danemarca cu 5-0, Germania a câștigat „Cupa Mr. G."

BERLIN, 5. — Ultimele două jocuri ale matchului Germania-Danemarca pentru Cupa de tennis a Regelui Suediei, s'au terminat cu următoarele rezultate:

Redl (Germania) b Gerdes (Danemarca) 6:3, 6:3, 6:2.

Henkel b Plougman 6:2, 6:1, 6:3.

Germania a învins cu 5:0 și a câștigat astfel pentru prima oară „Cupa Mr. G."

Campionatul mondial de hockey

Zürich, 5. — *Prima surpriză a turneului mondial de hockey a constituit excelenta comportare a Italiei, care nu a putut fi învinsă nici după prelungire de Germania.*

Azi de altfel s'a terminat turneul preliminar, Finlanda, Letonia, Iugoslavia, Olanda și Belgia fiind eliminate.

Rezultatele:

Anglia—Belgia, 3:1 (Sâmbătă).
Canada—Polonia, 4-0.
U. S. A.—Finlanda, 4-0.
Germania—Italia (după prelungiri) 4-4.
Letonia—Jugoslavia 6-0.
Anglia—Ungaria 1-0.
Elveția-Cehoslovacia, 1-0.

CLASAMENTELE

Seria A

1. U. S. A.	3	3	0	0	14: 0=6
2-3. Germania	3	1	1	1	16: 9=3
3. Italia	3	1	1	1	9:12=3
4. Finlanda	3	0	0	3	3:21=0

Seria B

1. Elveția	3	3	0	0	36: 0=6
2. Cehoslovacia	3	2	0	1	33: 1=4
3. Letonia	3	1	0	2	6:21=2
4. Jugoslavia	3	0	0	3	0:53=0

Seria C

1. Canada	2	2	0	0	15: 0=4
2. Polonia	2	1	0	1	9: 7=2
3. Olanda	2	0	0	2	0:17=0

Seria D

1. Anglia	2	2	0	0	4: 1=4
2. Ungaria	2	1	0	1	8: 2=2
3. Belgia	2	0	0	2	2:11=0

Deci pentru turneul semifinal, care începe azi, s'au calificat: *U. S. A., Elveția, Cehoslovacia, Canada, Polonia, Anglia și Ungaria.* Al optelea participant va fi câștigătorul matchului Germania—Italia, care se rejoacă azi.

Duminică pe Vârful cu Dor

Ski Club București organizează un mare concurs de slalom

Duminică 12 Februarie, Ski Club București, va organiza pe Vârful cu Dor un grandios concurs de slalom deschis cluburilor afiliate la F. R. S. din ținutul Bucegi.

Organizatorii au dotat concursul cu o splendidă cupă cu caracter perpetuu

REGULAMENTUL

concursului de Slalom organizat de „Ski Club București" pentru cupa Ski Club București-Slalom 1939.

ART. 1. — S. C. B. organizează un concurs de slalom, conform reg. F. R. S., deschis cluburilor afiliate la F. R. S., cuprinse în ținutul Bucegi, adică cu sediul în localitățile: București, Ploești, Sinaia, Bușteni, Predeal, Brașov.

ART. 2. — Disputarea concursului se va face prin echipe de cel puțin patru concurenți fiecare club având dreptul a înscri câte doi concurenți în plus, clasificarea făcându-se în conf. cu regulamentul F. R. S.

ART. 3. — Concursul este dotat cu o cupă cu caracter perpetuu care va fi păstrată de clubul câștigător până la viitoarea dispută.

Se acordă și cinci premii individuale definitive, primilor clasificați.

ART. 4. — Locul și data concursului se vor fixa în fiecare an —, anul acesta fiind la Vârful cu Dor în ziua de 12 Februarie ora 10.

Inscrierile se primesc la sediul clubului în str. Luterană nr. 1, până în seara zilei de 9 Februarie, sau până în seara zilei de 11 Februarie la cabana Soc. Carpatina Ardeleană de Turism dela Vârful cu Dor.

Taxa de inscriere este de lei 200 pentru fiecare echipă iar pentru individuali lei 50 de persoană.

ART. 5. — Cluburile participante au dreptul a delega câte un membru în juriul concursului.

ART. 6. — Se organizează, în afară de cadrul concursului pentru cupă, un concurs de slalom pentru doamne, dotat cu trei premii individuale, în aceleași condiții de inscriere.

Telefon Club a invins aseară pe Venus

cu categoricul scor de 8-1 (1-1, 3-0, 4-0) câștigând astfel campionatul regional de hockey

Matchul de retur dintre Telefon Club și Venus a furnizat un joc mai calm, mai puțin disputat ca prima întâlnire.

Telefon Club s'a acomodat cu adversarul său în primul match și aseară a știut să profite de unele defecte ale negrilor, marcând 8 goaluri.

Autorul principal al victoriei a fost fără îndoială Sandi Botez.

Centrul atacant al albaștrilor, ca de obiceiu fără să facă exhibiții spectaculoase, și fără să cucerească aplauze la scenă deschisă, a muncit din răsputeri, a condus atacul său cu multă inteligență, a sesizat orice situație prielnică și a speculat-o fără milă. Astfel se explică faptul că „Sandi" aseară a marcat nu mai puțin de 4 goaluri din cele 8.

Victoria categorică a Telefon Clubului se explică prin faptul că echipa a jucat bine, mai bine decât ne-am fi așteptat, dar este indiscutabil că albaștrii au întâlnit aseară un adversar, care a jucat mai slab ca de obiceiu.

Venus a rezistat numai prima repriză, când a reușit să egaleze avantajul de un goal. In momentul când „negrii" au primit și al doilea goal, echipa văzându-se fără nici o șansă, s'a demoralizat și a fost o pradă ușoară pentru rutina și pregătirea Telefon Clubului.

CUM S'A MARCAT

După un joc echilibrat, Paul Anastasiu trece — conform obiceiului său — prin toată echipa adversă și deschide scorul. Venus nu se descurajează și conduce câteva atacuri destul de corecte. Un shot puternic trimis de Bărbulescu nu poate fi reținut de Rațiu și Titinel Teodorescu, care urmărise faza egalează.

In repriza secundă la o învălmășeală, Pană asigură din nou conducerea telefoniștilor; apoi Botez înscrie din spatele porții printre picioarele portarului, ca puțin după aceia Țico să marcheze și al patrulea goal.

In ultima repriză Venus apare cu portarul de rezervă Butnei în locul lui Hartel, și fără Florică Marinescu, căruia i s'a stricat patina.

Din această cauză Telefon Club face ce vrea pe teren și mai marchează 4 goaluri, dintre cari trei prin Botez și unul prin Anastasiu.

JUCATORII

RAȚIU n'a avut ce apăra.

ANASTASIU și BIRO buni ca de obiceiu. Linia ȚICO-BOTEZ-BRACKL a fost excelentă, iar în linia de schimb PANA, PETROVIVI și TILLEA au jucat cu mult mai bine ca în primul match.

La Venus din nou TOMOVICI a fost cel mai bun.

Au mai mulțumit MARINESCU, BARBULESCU, POPESCU și TEODORESCU.

DECLARAȚII

D. IVANOVICI, *conducătorul Telefon Clubului:* Sunt fericit că am câștigat și doresc ca echipa mea să câștige și campionatul național pentrucă merită.

SANDI BOTEZ, *căpitanul Telefon Clubului:* N'am nimic de spus. Declarația am făcut-o pe teren.

D-nii Victor Tănase și Slovenz au condus următoarele formații:

TELEFON CLUB: Rațiu-Biro, Anastasiu-Țico, Botez, Brackl-Pană, Petrovici, Tillea.

VENUS: Hartel (Butnei)-Tomovici, Marinescu (Vlcănescu) - Bărbulescu, Teodorescu, Vulcănescu (Pascu), Florin Popescu, Coca Radu.

Hotărârile federației internaționale de ciclism

PARIS, 5. — Federația internațională de ciclism a hotărît că la campionatele individuale de ciclism numai un singur concurent va putea participa din fiecare națiune.

Această hotărâre se va aplica la campionatele mondiale care vor avea loc anul acesta la Milano.

Viitoarele campionate mondiale vor avea loc: în 1940 în Franța, 1941 în Germania și 1942 în Belgia.

Echipa de basket a sportului Studențesc din nou învinsă la Varșovia

Eri Sportul Studențesc, campioana națională de basket-ball, a jucat al doilea match în cadrul turneului pe care îl face în Polonia.

„Universitarii" au jucat la Varșovia cu formația locală A. Z. S., fiind învinsă la basket și din nou la volley-ball.

Iată rezultatele tehnice:

BASKET-BALL: A. Z. S.-Sp. Studențesc 46:31.

VOLLEY-BALL: A. Z. S.- Sp. Studențesc 2:0 (seturi).

Editura Societății Anonime „Universul". Bucuresti—România

BIBLIOTECA CENTRALĂ „ASOCIAȚIUNEA" SIBIIU

Taxa poștală plătită în numerar conform aprobării dir. g-rale p. t. t. nr. 70.346/938

2 LEI

UNIVERSUL

12 PAGINI

38-1939

Redacția și Administrația: Palatul „UNIVERSUL", str. Brezoianu 23—25. Telefon: Centrala: 3.30.10; Redacția: 4.21.81. Redactor responsabil EUGEN DUMITRESCU

Proprietar: „Universul", S. A. Adm.-delegat STELIAN POPESCU Inscris sub No. 167, Trib. Ilfov

Nr. 38. — Anul II BUCUREȘTI. — Miercuri 8 Februarie 1939

ABONAMENTE: 3 luni LEI 150 | 6 luni LEI 270 | 1 an LEI 500

In toiul sezonului

SUS: Cranz își suflă în pumni ca să se încălzească.

JOS: Bradl, într'un salt impresionant la trambulină.

F. I. F. A. va organiza

turneul de football din cadrul Olimpiadei dela Helsinki

Comitetul executiv al F.I.F.A.-ei a ținut Joi seara, la Paris, sub președinția d-lui Jules Rimet, o ședință, la care au participat d-nii Mauro și Seeldrayers (vice-președinți), dr. Pelikan, dr. Bauwens și dr. Schricker.

D. Jules Rimet deschizând ședința a adus la cunoștința comitetului executiv că la sfârșitul acestei luni va pleca în America de Sud, în urma unei invitații primite de acolo. D. Rimet a subliniat că raporturile dintre forul internațional și federațiile sud-americane nu pot fi numite prea bune. Președintele F.I.F.A.-ei și-a exprimat speranța că în urma tratativelor, pe care le va duce personal, conflictul existent să fie aplanat.

Apoi comitetul a luat în discuție cererea comitetului olimpic din Helsinki, care a rugat forul internațional să organizeze turneul olimpic de football.

Comitetul executiv a acceptat și a hotărît să organizeze acest turneu.

S'a hotărît deasemenea modificarea planului de organizare a campionatelor mondiale din 1942. In acest sens o comisie a fost numită, care este formată din d-nii Mauro, Bauwens, Chevalier și dr. Schricker.

S'a decis ca viitorul congres al F.I.F.A.-ei să fie ținut în 1940, la Luxemburg.

S'a trimis o telegramă de condoleanțe federației din Chili, încercată de cutremurul de pământ din zilele trecute.

Comitetul executiv a ridicat ședința, urând drum bun și succes d-lui Jules Rimet.

Pentru titlul continental la categoria pană

Ansini va înfrunta pe Dolhem

Matchul se va disputa la Milano

Presa belgiană anunță că, tratativele angajate între organizatorii milanezi și campionul Europei la categoria pană, belgianul Dolhem, au fost, în principiu, perfectate.

Astfel, Dolhem va trebui să-și apere titlul în fața lui Ansini. Matchul se va disputa la Milano, la o dată ce se va fixa ulterior.

Ofițerii români au vizitat autodromul Montlhery

Sub conducerea unui ofițer francez, câțiva ofițeri români cari fac actualmente un stagiu în Franța, au vizitat autodromul Montlhery, situat în apropierea Parisului.

Ofițerii români au studiat în amănunțime toate atenansele autodromului, pistele și circuitele marei instalații, precum și pista denumită „tous terrain".

Oaspeții s'au arătat încântați de ceea ce au văzut, rămânând impresionați de măreția instalației.

Comandamentul Pregătirii Premilitare a aprobat scutirea jucătorilor de football, de instrucție în ziua matchurilor de campionat

După cum am anunțat, în consfătuirea ce a avut loc alaltăeri la FRFA, grupările s'au plâns de neajunsurile ce le cauzează instrucțiunea premilitară din cauza căreia jucătorii lipsesc dela matchuri.

Președintele FRFA, d. general Gabriel Marinescu, a promis că va interveni pentru remedierea acestui rău.

Intervenția s'a și făcut eri și comandamentul suprem al Pregătirii Premilitare a aprobat ca jucătorii de football să fie scutiți de instrucție în zilele când au matchuri de campionat.

FRFA va întocmi o adresă către grupări în care le va cere să trimită tabele nominale de jucătorii cari fac instrucție premilitară. Aceste tabele vor mai cuprinde și unitatea premilitară în care activează tânărul și numărul carnetului de legitimare.

Fiecare tabel va trebui să fie certificat de districtul respectiv pentru ca să nu cuprindă și tineri cari n'au nimic de-afacere cu footballul.

Bădin a învins pe Coombe la Cannes

In cadrul campionatului internațional de tennis dela Cannes, Marin Bădin a obținut o strălucită victorie, învingând în trei seturi pe campionul Nouei Zelande, Coombe.

Victoria aceasta, constitue cea mai bună performanță din carieră a jucătorului român.

Rezultatele:

SIMPLU DOMNI: Medicin b. Brugnon 5:7, 8:6, 7:5, Bădiu b. Coombe 4:6, 6:1, 6:3; Pfaff (Angl) b. Pontecorvo (It.) 3:6, 6:4, 7:5.

SIMPLU DOAMNE: Wheeler (USA) b. Somogyi (Ung.) 6:3, 6:2; Kovac (Iug.) b. Glover (Angl.) 0:6, 6:4, 6:4.

La 9 Februarie

TOMA AUREL trebuia să boxeze cu SANGCHILI LA GENEVA

Un match cu Peter Kane la Londra pe un stadion. Lucian Popescu la Geneva și Londra

In ziarul „Paris Soir", găsim următoarele declarații făcute de Georges Leclerc, cu ocazia unei vizite la redacție:

Geneva ar fi vrut să vadă la 9 Februarie, desfășurarea matchului Sangchili — Toma Aurel, dar în fața fricei lui Sangchili care a refuzat să boxeze, organizatorii au anulat reuniunea.

Incă un titlu... fără amator.

LUCIAN POPESCU LA LONDRA ȘI GENEVA

In ceeace privește pe Lucian Popescu, care a trecut sub manajamentul meu, sunt în tratative cu Geneva pentru un match cu Dubois și cu Londra pentru un match cu Jimmy Walker în Februarie.

TOMA AUREL-PETER KANE

Mai mult încă, suntem în tratative pentru un match Peter Kane-Toma la Londra, dar nu într'o sală închisă, ci pe un stadion de football, dar în luna Martie.

Programul activității boxeurilor mei este foarte încărcat.

Bourdet va boxa cu Young Gonzales la Bone

Invingătorul lui Valentin Angelman, Robert Bourdet va boxa la 11 Februarie cu Young Gonzales la Bone.

Apoi el va încrucișa mănușile cu Pierre Louis.

„Trei cocoși, o . . . pană!"

Pumni mei sunt mai mari decât ai lor, ...pare că-și spun Angelman, Aurel Toma, Bourdet și Popescu, care s'au întâlnit eri dimineață la „Paris Soir".

In spatele celor 4 boxeuri, d-nii Leon Bellières. Bretonnel (mascat de Angelman) Leclerc și Adrien Hogan, fost campion al Franței la categoria semi-grea (1909).

Roller-catch este un Coktail-Sport

Subtilitățile patinajului pe rotile, teroarea virajelor amețitoare, beția vitezei, technica driblării, feintării, dublării și masării adversarului, efortul întins la maximul omenesc, toate la un loc incendiază nervii!

„Girls"-ele sprintează chiuind ca Pieile Roșii, dar „fetele" din Europa se țin ca scaiul și le bat măr!

Paris, 3 Februarie (Dela corespondentul nostru). — Quai de Grenelle *„Palais des Sports"*. Intr'adevăr este cam ceiace vroia Virgil Popescu să se realizeze la București într'un articol trecut, intitulat „F. R. F. A. caută o casă" al cărui efort vom încerca să-l suplinesc prin prezentarea imensei utilități ce o dă „sporturilor închise" faimosul „Palais de Sport" dela Paris.

In marginea Senei, sub uruitul Métro-ului care urcă în cartier deasupra Parisului, Palais des Sports este un imens amfiteatru circular acoperit, cu o boltă înaltă să n'o atingă nici „luminările" lui Albu... Abia, abia, exploziile de entuziasm furibund ale spectatorilor îi pot mângâia plafonul, sub care clocotul difuzoarelor amplifică vocea speakerilor sau tumultul argentinian al foxurilor

Intrarea principală, din cele trei intrări canalizate ca'n marile stații de metro, conduce lumea, furnici, pe sub imense draperii de un betrav grav. Pista cea mare, pista faimoaselor curse cicliste de 6 zile — este tristă în astă seară. Galeria îi aruncă vre-un bobârnac de hârtie, lemnul ei nu mai tremură sub vijelia pedalelor. In schimb conturul imens de proiectoare inundă în centru unde s'a amenajat o pistă mai mică, specială pentru Concursul international de Raller-Catch.

La centru un ring improvizat pentru arbitriu și speacker. Din tavan coboară pe scripeți placarde: una „Europe — Etats Units" pentru marcajul punctelor, alta cu conturul Franței reprezintând cursa celor 30 zile.

In jur, însă în interiorul pistei, 12 paturi albe, cu drapelele concurenților, dau impresia unui spital de război care-și așteaptă rănițiii (mai ales acum în faza acestui război radiofonic între democrația americană și totalitarismul european...). Pe diametrul pistei două „prison" — sunt scaunele de pedeapsă pentru recalcitranți.

Sala este splendid pavoazată cu drapele internaționale — cred că disting uneori și pe al nostru, da, da e mîndru deși n'are în astă seară decât un reprezentant — și acela un anonim spectator...

Galeria s'a impacientat, bate din picioare și cere „musică" — Un gardian a răsturnat o bancă și galeria îl „mângâie" cu glumele ei îndrăsnețe dela... înălțimea ei neutră de orice sancționare urgentă. Unul „măcăie" altul „orăcăie", alții „fluieră" — un adevărat concert domestic. La 9 fără un sfert, pătrunde în circ, fanfara „filarmonică" de pitici a lui „Monsieur Maurice" care ocolește de trei ori cântând marșul cu care a fost pretutindeni întâmpinat d. Daladier în turneul lui imperial prin colonii.

Apar americanii, apoi europenii. Sunt costumați în culori vii ca driverii, dar cu suplețea caracteristică a costumelor trubaduriene. Sunt 6 perechi reprezintând Statele Unite și 6 reprezintând Europa.

PRIMUL REGIM FEDERAL EUROPEAN

Europa e reprezintată prin 6 state participante. Este prima realizare practică a iluziilor lui

Briand, bine înțeles, în planul sportiv. Și s'au înțeles minunat, mai ales când a fost vorba să realizeze aplicarea art. 16 din Pactul Ligii Națiunilor — acțiunea represivă colectivă — au făcut o bătae în lege cu americanii!

Europa

Franța. — No. 1. Raymond Mathis, Violette Pourthé; Italia. — No. 2. Charles Roceo, Maria de Maria; Belgia. — No. 3. Ray Vander, Renée Duval; Suedia. — No. 4. Chick Larson, Olga Henderson; Anglia. — No. 5. Bill Oddson, Dorothy Donghty; Polonia. — No. 6 Bill Roskopfski, Helena Peintac.

Statele-Unite

7. — Frank Boarduran, Mary Carr; 8. — Paul Elias, Joyce Bullock; 9. — Kenneth Stierhoff, Dorothy Hendicks; 10. — John Cazar, Florence Cortz; 11. — Carl Bartholomew, Nina Perry; 12. — Clair Raftery, Laverne Rutherford.

Clasa concurenților este excepțională. Bunăoară Raymond Mathis și Violette Pourthé sunt campioni mondiali. John Casar este recordman din 1933 pe 5, 10 și 15 mile, Bill Roskopfski campion al cursei de 21 zile și toți ceilalți — cu titluri impresionante.

REGULAMENTUL RALER-CATCH-ULUI

Raller-Catch-ul, patinaj pe rotile, se aleargă pe 4000 km. Două echipe, America (albastru) — Europa (roșu) compuse din 6 cupluri.

Cum se marchează punctele.

Prin fanion albastru se anunță că sprintul poate începe. Un sprint este acțiunea de a scăpa din grupul concurenților (un sfert de oră patinează „boys"-ii, un sfert de oră „girls"-ele — în care timp se sprintează, (sprintul având durata de 2 minute fiecare) pentru a putea ajunge pe ultimul concurent advers care închee grupul.

Dacă, spre exemplu, un american isbutește să dubleze în timpul reglementar, un european — câștigând un tur, echipa lui câștigă un punct. Dacă depășește 3 adversari (din ultimul pluton) — are 2 puncte și dacă-i dublează pe toți — marchează 5 puncte.

Când un european, bunăoară, încearcă să sprinteze, e deobicei talonat în cursa lui de viteză de alți camarazi, pentru a-l acoperi de urmărirea a doi, trei, americani cari vor încerca să-l depășească, pentru ca astfel, să-i rateze sprintul. Lupta aceasta de guerillă este magnifică, prin finețea trucurilor ofensive și defensive.

Jocul fanioanelor: arbitrul de pistă manevrează cu fanion în *careuri negru-alb* — pentru a marca trecerea timpului de 2 min. — cu *roșu* pentru anularea sprintului (căderea unui concurent, sau „neutralizarea" sprintului de adversarul care a urmărit pe leader) cu *albastru*, că plutonul e complect și sprintul poate începe, cu *galben* penalizările (care sunt: concurent în „prison" pentru 1 min., suprimarea unuia sau mai multor puncte, aplicarea simultană a amândorura) cu *verde* sfârșitul sfertului de oră, când „băeții" și „fetele" se înlocuesc.

BEȚIA VITEZII

Inainte de cursă, fiecare „boys" cu „girls" a lui își fac, pe acelaș pat, toaleta — „honui soit qui mal y pense!" — adică-și încalță ghetele cu rotile. Apoi prezentarea în fir indian.

Girls-urile încep. Americancele încearcă o acțiune în bloc, să spargă zidul europencelor. Sprinturile se succed. Trucurile sunt minunate.

Renéee Duval patinează splendid și reușește să marcheze, apoi Helem Peintac care e cea mai solidă concurentă, pe lângă Miky Mous-urile americane. Și așa mai departe scorul se fixează în prima seară la 11—10 pentru Europa. Momente frumoase au fost la 4—1 pentru Europa, când Frank Boardman sprijinit de John Casar în acțiunea lui au pornit năvalnic talonați de 2 europeni — de Bill Roskopfski și Ray Vander — însă Casar, de departe cel mai fin patinator i-a ținut în șah permanent neliniștându-i să țâșnească, acoperindu-l astfel pe Frank care a ajuns plutonul din urmă, unde patru europeni au încercat să-l bareze cu un zid roșu — John Casar a venit din urmă bolid și cu minunatele lui acțiuni de umăr și „cravate" a degajat drumul — acestea în timpul unei curse cu 60 km. pe oră — depășind complet pe toți concurenții — marcând 5 puncte. Apoi la 10—8 pentru America, ultima cursă, de 4 minute, cu sprint prelungit și cu înlocuirea cursierului cu respectivul sau respectiva parteneră. Cursă furibundă. Leaderul are un șal alb pe umeri, pe care cel care-l întrece i-l ia ca într'o ștafetă. Concurentul care a obținut un loc bun — se dublează cu partenerul lui pe care-l lansează din cursă și așa cursa se învârtește mai viu ca ruleta dela Monte Carlo. Acțiunea cea mai vijelioasă și care a adus trei puncte europenilor, a fost a italienilor.

SNOPEALA!

S'au detașat net: prin temperament, De Maria și Laverne Rutherford, Rocco și Cazar. Intr'adevăr. Ei bine, patinajul a fost nimic pe lângă micile „bătăi" începute totdeauna prin câte-o îmbrânceală sau pălmuială discretă între cei de mai sus. Apoi, mardeala — ca 'n Grant! Cam cum s'au bătut ca orbii eroii Țiganiadei. Un ghem de fete și băeți, clae peste grămadă, răsturnându-se și cărându-și pumnii cu nemiluita. Oficialii care încercau să-i desfacă dispăreau sub pumnii.. americancelor care-și uitau de adversare, peste ele europencele — și în tribune, entuziasmul uriaș al unei mulțimi excitate de spectacol.

Dealtfel prima penalizată cu „închisoarea" a fost Laverne la o mică „alterație" de opinii — cu De Maria. Lumea a început s'o necăjească: „Pri-son des femmes!" — „Pri-son des femmes!" (Un film cu Viviane Romance).

Cursa reîncepea. Alte trucuri, alte căderi, cu sărituri acrobatice peste cei văzuți, alte bătăi, alte snopeli.

Până la urmă — incinta luase aspect de spital cu adevarat. Paturile erau ocupate de trupuri obosite, sau lovite. Massenud, doctorii își exercitau meseria cu febrilitate. Cu mușchiul mascat, concurentul revenia cuprins de orgia vitezii și alerga până cădea sau se lua la bătae. In special John Cazar — cel mai fin, cel mai mare trișor — dar și cel mai recalcitrant — a avut de furcă mult cu incendiantul temperament al lui Rocco

Insă a furnizat cel mai mare spectacol al serii. N'a marcat puncte, dar le-a realizat pe toate, fie sprijinind acțiunea leaderuuu, fie în urmă, ținând în loc plutonul din fund ca să-l poată prinde leaderul amercian lansat în tentativă de sprint.

Aceasta a fost abia premiera Coktaiului-Sport servit de Raller Catch — și la plecare, lumea avea ochii turburi de emoțiile spectacolului.

Ion Băleanu

LUPTE

Oradea Mare-Baia Mare

La Oradea Mare va avea loc Duminică o reuniune de lupte greco-romane cu prilejul căreia, reprezentativa orașului va înfrunta o selecționată a orașului Baia Mare.

Este de remarcat că la Oradea Mare acest complet sport a păsit, datorită unei complete reorganizări, pe calea progresului astfel că, putem privi cu încredere în viitorul unei formații care numără elemente de talia lui Tojar, Nilghes, Pantici, etc.

SPECTACOLE

Teatre

OPERA: Trubadurul.
TEATRUL NAȚIONAL: Duduca Sevastița.
TEATRUL STUDIO: Șase personagii în căutarea unui autor.
TEATRUL COMOEDIA: Visul unei nopți de iarnă.
LIGA CULTURALA: Othello.
TEATRUL REGINA MARIA: Pataților.
ALHAMBRA: Alhambrabravo!
TEATRUL MODERN: Păzește-mi nevasta.
SAVOY: Tănase Istanbul.
CIRCUL KLUDSKI. — Șoseaua Bonaparte.
TEATRUL „MUNCA ȘI VOE BUNA: Cămila trece prin urechile acului.

Cinematografe

ARO: Adrienne Lecouvreur, jurnal Fox și completare.
CARLTON: „Colivia de aur, jurnal și complectare.
CAPITOL: Oameni care înfruntă moartea, jurnal Metro și O. N. C.
SCALA: „Jurnalul unei împărătese", jurnal Paramount
SELECT: O familie trăsnită.
TRIANON: Flăcări la orizont și jurnal Paramount.
A.R.P.A.: „Ultima Baricadă" jurnal și completare.
REGAL: Gibraltar și jurnal Paramount.
PALAS BULEVARD: Penitenciarul și completare.
BIZANTIN: Prin foc și sabie, Mesagiul secret și artiști.
FEMINA: Adio pentru totdeauna.
ROXY: Oameni care înfruntă moartea, jurnal Metro și O. N. C.
ELYSEE: 5 milioane caută un mostenitor.
FORUM: Trei fetițe dulci și Frou-Frou.
CORSO: Diavolii aerului și Stela Dallas.
AIDA: Alasca și Revista Revistelor.
AMERICAN: 3 Camarazi și Jocheul roșu.
ATENEUL TEI: Tigrul din Arizona și Pensionul fetelor.
BARCELONA: Proscrisul, Primejdie și trupă de reviste.
CARMEN: Orizontul pierdut și Adevărul îndrăcit.
COTROCENI: Heidi, fetița munților și Ultimul gangster.
DICHIU: Tigrul, Monumentul indian și complectare.
DACIA: Magda și Rivalii.
DIANA: Uraganul, Suflete pe mare și artiști.
DOINA: Mormântul lui Ghinghis-han și Printesa Patinajului.
EDISON: Aventurile lui Marco Polo și Manuela.
FLORIDA: Femei în lanțuri și Azilul de noapte.
FRANKLIN: Focul din Chicago și Ascensiunea muntelui Montblanc.
GLORIA: Nopțile albe din Petrograd și Rapsodia diabolică.
IZBANDA: Oglinda vieții și Ultimul gangster.
ILEANA: Patru bărbați și un jurământ și Alarmă în noapte.
LIZEANU: Corsarul și Greșeli ce nu pot fi iertate.
LOLICA: Oameni în lanțuri, Polițistul invizibil învingător și Banda veselă în vacanță
LIA: 100 de băeți și o fată și Bătălia aurului.
LUCIFER: Magda și Submarinul D. 1.
MARCONI: De aș fi rege, Bulu (tigrul alb), jurnal și trupe de reviste și comedii.
MARNA: Frivola d-ra Brent, Legea nu iartă și trupă de reviste.
MILANO: Femeia diabolică și D-ra vedetă.
MODEL: Băeți în uniformă și Diligența însângerată.
NISSA: Tura, zeița junglei și Liliacul.
NERO: Gasparone și Alarmă în India.
NONI: Robinson Crusoe (operă completă).
OMNIA: Trei fetițe dulci și Frou-Frou.
ODEON: Strada iubirii și In vâltoarea valsului.
PARIS: Atlantis.
PACHE: Stan și Bran alpiniști și Necunoscuta.
PAX: Enigmaticul Mister Moto și S'au cunoscut în luna Mai.
RIALTO: Casa din Malta și Prizonierul din Zenda.
RAHOVA: Trei camarazi și Manechinlu.
SPLENDID: Crima Nataliei Roguine și Războinarea mexicană.
REX: Trei camarazi și Manechinul.
TRIUMF: Războinarea zeului Siva și Cei trei sportivi.
TOMIS: In vâltoarea valsului și Cine a ucis pe Gail Preston.
UNIC: Șobolanul și 100 de băeți și o fată.
VOLTA-BUZEȘTI: Crima Nataliei Roguin, Un cântec pentru tine și revistă.
VENUS: Tinerețea lui Puskin, Focul din Chicago.
VOLGA: Cântecul dimineții și Aventurile lui Tom Sawyer.

Pentru grupările mici

Frumos, dar să nu ne grăbim...

Păcat că sfatul de Duminica trecută al președinților de grupări divizionare nu s'a ținut într'o sală mai încăpătoare, cu staluri, cu loji și cu galerie, pentruca marele public — care urmărește numai manifestațiile de pe teren — să poată asista și să priceapă noul spirit care s'a înscăunat — sperăm că pentru totdeauna — la conducerea federației de football.

In prezența și sub conducerea noului președinte, reprezentanții autentici ai chintezenței footballului românesc au discutat probleme vitale și au remediat principial răni adânci și mult prea vechi.

A fost pentru prima oară când niște oameni obișnuiți cu vechile năravuri dureroase și dubioase, au discutat cinstit, pe față și într'o atmosferă de perfectă cordialitate, chestiuni care altădată s'ar fi aranjat prin subsoluri, cu „pile" și cu tot felul de alte condimente de cea mai pură esență bursieră.

Duminică a căzut în rebut întregul arsenal care a format jalnica mândrie a unei generații de pseudo-sportivi, de pe urma cărora sportul a suferit mult mai ales în laturea cinstei și a bunei credințe.

Data aceasta trebue reținută și semnată cu roșu în calendarul footballului românesc. mai ales că roadele spiritului nou nu se vor lăsa așteptate.

Totuș, în graba entusiasmului tineresc de care se lăsaseră cuprinși chihar și reprezentanții „vechiului regim", este posibil să se fi făcut și unele greșeli mai mari sau mai mici, cari însă nu pot fi grave deoarece în sfatul acela nu s'a hotărît nimic definitiv.

Este singurul motiv care ne îndeamnă să le relevăm aici, fiindcă suntem siguri că în noul sfat care va precede adunarea generală, ele vor fi înlăturate.

In primul rând credem că s'a greșit luându-se în discuție unele chestiuni care interesează mai cu seamă grupările mici fără ca acestea să fie reprezentate în adunare.

Este adevărat însă că d. președinte al federației a chezășuit printr'o declarație categorică și limpede că aceste grupări se vor bucura de aceeaș solicitudine ca și celelalte.

Trecem deci peste o greșală formală și ne oprim asupra alteea mult mai gravă și, în orice caz, reală.

Este vorba de propunerea făcută de d. Liviu Juga în legătură cu jucătorii minori de la grupările districtuale.

In cadrul unei probleme mai largi, aceea a profesionismului excesiv, d. Juga a propus ca numai grupările din cele două divizii să poată avea jucători cu contract.

Până aici nimic grav. Propunerea este discutabilă, dar încă nu periculoasă.

Mai departe, d. Juga a cerut ca grupările districtuale să nu mai aibă dreptul de a reține jucătorii minori până la douăzeci de ani, ca până acuma, ei să le dea circulație liberă dela șaptesprezece ani, pentruca grupările să nu mai trafiqheze cu deslegările lor; iar grupările mari să-i poată angaja pe aceștia cu contract — adică să-i profesionalizeze — imediat. (E adevărat că în adunare s'a propus un an de continuare a amatorismului în cadrul nouei gurpări).

Credem că aici d. Juga a făcut o profundă eroare, deoarece realizarea propunerii d-sale, pe lângă că ar desvolta profesionismul—într'altă formă desigur —ar leza interesele SPORTIVE ale grupărilor mici în aceeaș măsură în care le-ar salvgarda pe cele MATERIALE ale grupărilor mari.

Cluburile din districte trăesc prin jucători creați în pepiniere proprii ; cu jucătorii aceștia, ele speră în rezultate mai bune și tind să treacă în categoriile superioare.

Dacă tinerele talente descoperite și șlefuite prin meritul grupărilor mici vor avea dreptul să le părăsească la prima tentație, mai pot avea aceste grupări șanse de propășire ?

Categoria, nu !

Și este bine să se știe că spiritul sportiv este întreținut prin orașe și cartiere îndepărtate tocmai de micile formațiuni, care varsă duminical spre arenele mari, miile de admiratori ai spectacolelor divizionare.

Fără îndoială nu este nici moral ca grupările mici să fie lăsate la discreția minorilor plini de talent dar încă fără o concepție sportivă sănătos definitivată.

Mai este însă adevărat că unele grupări mici abuzează de dreptul pe care li-l dă regulamentul de legitimări.

Pentru simplul motiv că au obținut o semnătură și trei fotografii din partea unui nevârstnic, ele se transformă într'un fel de proprietari de sclavi, pe care-i „vinde" (e un termen curent și aproape oficial) la o bursă mai rușinoasă și mai penibilă decât bursa neagră.

In felul acesta grupările își arogă asupra copiilor drepturi mai mari decât ale părinților. Și nu e bine, iar situația trebue corectată.

Noi propunem o soluție medie. Tânărul sub douăzeci de ani să se poată transfera dintr'un club într'altul — chiar în aceeaș categorie, — dar cu aprobarea scrisă și autentificată la un for federal a părinților sau a tutorilor săi. Iar dacă gruparea nu-i dă voe, juniorul să facă aceeaș carantină de un an pe care o fac și jucătorii majori, având însă dreptul de a se antrena și face jocuri amicale în noua grupare. Dacă însă se va valida propunerea d-lui Juga în forma antipatică în care a fost făcută, se va comite o greșală care nu mai are nici un rost în era de cinste și de prosperitate deschisă Dumineca trecută.

Și deaceia noi cerem egalitate chiar și pentru căței.

Virgil Popescu

STOP...

● Astăzi după amiază, la ora 15, Juventus se antrenează la cabană sub supravegherea antrenorului Korony.

La acest antrenament vor lua parte aproape toți jucătorii primei echipe — inclusiv Gorgorin care a sosit eri dela Craiova.

Vor lipsi numai Micu și Prassler cari încă n'au sosit din provincie.

Constatări după antrenamentul de Duminică

Timpul bun a permis încă de 2 săptămâni începerea antrenamentului.

Totuș avem de făcut o remarcă : lipsa de seriozitate a cluburilor, fiindcă dacă Sportul Studențesc și Viforul Dacia au înțeles încă dela început să prezinte pe teren efective aproape complete — restul n'a încercat aproape nimic.

Jucătorii noștri s'au învățat să joace pe căldură și în praf și deaceea atunci când timpul este puțin răcoros sau terenul noroios, le vine foarte greu să se deplaseze și să îmbrace echipamentul.

Restul conducătorilor este tocmai de a-i forma în sensul climatului nostru așa de variabil ; pentru că un sport ca să progreseze îi trebue timp lung și nu putem cu cele 4 sau 5 luni pe care le avem anual la dispoziție să înaintăm prea mult.

Și inevitabilul apare : ne prezentăm la matchuri oficiale neantrenați, fără cunoștințe noi — și jucăm numai pentru a zice că facem sport.

Este drept că nu putem să egalăm școala engleză din acest punct de vedere, dar cel puțin să fie un model pe care să încercăm a-l aplica.

Englezii joacă din când în când matchuri amicale, iar timpul consacrat jocurilor oficiale este foarte redus.

Deci tocmai contrar celor ce facem noi — și diferența este destul de respectabilă.

Și acum să trecem la întâlnirea de Duminică.

VIFORUL DACIA N'A FOST UN ADVERSAR GREU PENTRU UNIVERSITARI

Echipa din Floreasca a suferit de două lipsuri: a fost mai puțin antrenată decât alb negrii, și a făcut greșeli de neiertat pentru o echipă cu pretenție de campion. Inaintarea a ținut destul de bine, în schimb linia de treisferturi a fost mult prea slabă.

Pase făcute cu încetinitorul, scăpări de baloane, intrări laterale acesta a fost defectul atacului, lucru de care adversarii au profitat din plin.

La grămadă totuș am putut remarca pe un Tanoviceanu, Irimia și Kurtzbauer singurii jucători ce au știut ce vor.

SPORTUL STUDENȚESC ȘTIE SA JOACE

Alb negri au avut din nou cea mai bună parte a echipei în atac.

Deși s'au marcat numai șase încercări, acestea puteau fi zece sau chiar mai multe.

Astăzi linia de trei sferturi a universitarilor este completă, știe să se plaseze, știe să atace. A ajuns un motor bine pus la punct.

Universitarii au însă și ei o lacună la înaintare, dar aceasta se poate remedia cu timpul, fiindcă nu trebue uitat că ne-a prezentat patru înaintași noi cu reale calități, cari nu așteaptă decât șlefuirea, pentru a fi promovați în rândul vedetelor.

SADOVEANU ȘI DIAMANDY MARILE VEDETE A MATCHULUI DE DUMINICA

Intâlnirea depe velodrom ne-a arătat și alte lucruri.

Trebue să recunoaștem că deasupra tuturor s'au evidențiat îndeosebi Sadoveanu, acest excelent produs al rugbyului englezesc și mijlocașul de grămadă T. Diamandy.

Primul prin jocul extrem de variat pe care l-a făcut, merită calificativul de cel mai bun.

Deabia acuma s'a pus la punct cu antrenamentul, servind tuturor celor prezenți o lecție de rugby englezesc, așa cum numai un Crissoveloni în formă putea să ne arate.

Cel de al doilea l-a completat pe primul ; intrările pe lângă grămadă, lansarea atacului, și întregul lui joc desfășurat l-au făcut să primească multe aplauze în scenă deschisă.

PENTRU VIITOR

In urma celor scrise, nu ne îndoim că cluburile noastre de rugby vor înțelege utilitatea antrenamentului; de altfel nu este exclus ca de Duminică să înceapă disputarea unei cupe de iarnă.

Cu sau fără cupă, un lucru trebue făcut: să luăm contact cât mai mult cu terenul, fiindcă numai prin antrenamente bine făcute putem să ne prezentăm cât mai bine la începutul sezonului care începe peste o lună.

Colegiul antrenorilor români se va constitui

S'au început primele lucrări pentru ca acest vechi deziderat să se realizeze

Problema antrenorilor este una din cele mai importante chestiuni din footballul nostru iar situația lor nu este din cele mai fericite.

Pentru a-și apăra interesele cu mai multă forță, antrenorii autohtoni au decis să înființeze un colegiu, din care să facă parte toți antrenorii, cetățeni români și licențiați de federația română de football.

IN CADRUL FEDERAȚIEI SAU O INSTITUȚIE AUTONOMA?

Deocamdată, nu s'au făcut decât simple schimbări de păreri și toată lumea a fost de acord cu această realizare.

Colegiul antrenorilor va fi realizat în cadrul federației — dacă aceasta va fi posibil — sau ca o instituție autonomă, pentrucă antrenorii autohtoni nu vor să renunțe la proectul acesta.

In cazul când colegiul nu va fi recunoscut de federație, el va fi organizat după modelul colegiului antrenorilor britanici.

Oricum va fi însă situația, colegiul va fi constituită pe bază de cotizații.

LUCRARILE DE CONSTITUIRE VOR INCEPE DUPA ADUNAREA GENERALA

Se știe că federația de football reglementând funcția de antrenor a obligat pe fiecare să ceară federației o licență.

Fără această licență nu va mai putea activa nimeni ca antrenor la unul din cluburile afiliate F. R. F. A.

Evenimentele, cari s'au succedat într'un ritm atât de accelerat și cari au făcut ca activitatea federală să fie concentrată numai într'o direcție, au împiedicat secretariatul general să soluționeze cererile antrenorilor din România.

Operația aceasta va fi făcută imediat după adunarea generală a federației.

Vor fi stabilite criteriile de examinare și cererile vor fi soluționate conform cu aceste criterii prestabilite.

Când se va cunoaște în mod exact lotul de antrenori se va proceda și la examinarea modalităților de constituire a colegiului.

Putem preciza totuși că realizarea acestui proect nu va întârzia prea mult.

Prassler și Micu sosesc Joi în Capitală

Se știe că din lotul jucătorilor juventiști, cari se antrenează regulat la cabană sau pe terenul dela Mogoșoaia, au lipsit până acum Prassler și Micu.

Cei doi jucători au fost invoiți până Joi, când trebue să se prezinte la antrenament.

In acest sens li s'au trimis și instrucțiuni prin poștă.

Astfel că este foarte probabil ca cei doi jucători să participe la antrenamentul dela Mogoșoaia.

Cei cari trebuiau să fie adversarii noștri...

Echipa Parisului pentru matchul cu Praga

Echipa Parisului pentru matchul cu Praga, care se va disputa la 19 Februarie, la Parc des Princes va fi formată după toate probabilitățile în modul următor:

HIDEN, DUPUIS, TARRIO; ZABALO, JORDAN. DIAGNE; ASTON, SIMONYI, ZATELLI, HEISSERER, VEINANTE.

După cum se știe, la 19 Februarie trebuia să joace la Paris, echipa Bucureștilor.

Football

ŞTIRI EXTERNE

HUNGARIA va juca două matchuri la Belgrad Sâmbătă şi Duminică. Adversarii pestanilor vor fi Beogradski şi Iugoslavia.

*

EVERTON este în fruntea clasamentului englez, care se prezintă astfel:

1. Everton	27	55:28=38 p.
2. Derby C.	28	52:34=38 p.
3. Wolverhampton	27	48:21=34 p.

Scandal în footballul polonez!

Acuzați de a nu fi dus o viață sportivă înainte de matchul cu Franța, șase jucători au fost aspru pedepsiți

Eşecul dureros suferit de echipa naţională de football a Poloniei în matchul susţinut la Paris, în compania Franţei (0-4), a produs mare stupoare în Polonia. Mai mult chiar, a avut mari repercusiuni şi epilogul înfrângerii s'a produs în cursul unei şedinţe a federaţiei poloneze.

O ANCHETA A FEDERAŢIEI

Forul din Varşovia, care s'a sesizat mai mult de comportarea jucătorilor şi bănuind că unii dintre ei n'au respectat regimul impus în timpul cantonamentului la Katowice, a deschis imediat o anchetă al cărei rezultate au fost comunicate zilele trecute.

Anume, ancheta a stabilit că unii jucători n'au respectat prescripţiile din timpul antrenamentelor în tabăra dela Katowice, n'au dus o viaţă sportivă. Jucătorii vizaţi eşeau în secret seara — fără autorizaţia managerului.

SANCŢIUNILE!

Identificându-se vinovaţii federaţia a aplicat următoarele sancţiuni:

Jucătorii Gora, Mathyas şi Piec au fost excluşi pentru viitor din echipa naţională;

iar Szczepaniak, Nyc şi Dytko au primit câte un serios avertisment.

Venus şi Juventus

joacă Duminică la Ploeşti, cu Tricolor CFPV şi Prahova

Bartunek va fi prezent Vineri la antrenamentul albaştrilor ploeşteni

Ploeşti, 6. — Ultimul match amical pe care-l dispută Tricolor C. F. P. V. înaintea reluării activităţii oficiale care are loc pe ziua de 26 cor. este acel de Duminică cu Venus Bucureşti, campionii de toamnă ai diviziei naţionale.

Matchul este perfectat şi se va juca în localitate, şi terenul „Tricolor" din str. Radu dela Afumaţi, pe care arenă albaştrii vor disputa şi întâlnirile oficiale din cadrul campionatului naţional.

Incepând cu matchul Venus-Tricolor, conducerea ploeştenilor a hotărît ca biletele să fie numerotate.

In rândurile Tricolorului contra Venusului, care vine cu cea mai bună garnitură, conform înţelegerii, va figura şi cehul Bartunek, căruia i s'au trimis telefonic banii necesari deslegării şi deplasării şi care are transferarea dela d. Pelikan, preşedintele Federaţiei cehoslovace.

Bartunek, va fi dealtfel prezent la antrenamentul de Vineri al tricoloriştilor, când i se vor recomanda şi ceilalţi colegi.

D. ing. Haret, ne-a declarat că d. general Gabriel Marinescu, preşedintele F.R.F.A.-ului, a promis că va aproba legitimarea lui Bartunek pentru Tricolor C. F. P. V.

Venus deplasează cel mai bun efectiv, spre a-i verifica şi forma, fapt ce nu-l poate controla decât într'un match greu, ca acel de Duminică, ştiut fiind că întâlnirea oficială din Decembrie, după un joc dinamic şi dramatic, a terminat la egalitate. Actuala dispută are şi caracterul de revanşă, fiind reţurul amicalului din toamnă, dela Bucureşti, când Venus a învins cu 6:3.

PRAHOVA—IUVENTUS

Concomitent cu cealaltă grupare locală divizionară, şi Prahova se pregăteşte în vederea reluării campionatului care are loc pe ziua de 12 Martie, când asaltul pe care vrea să-l dea pentru cucerirea titlului de campion, este hotărîtor.

După ce a învins pe Metaloglobus în primul joc public din actualul sezon, s'a antrenat cu Ferroemail, campioana districtului Ploeşti.

Pentru desăvârşirea formei, d. Jean Chiţu a angajat un match mai greu cu Iuventus, care are loc tot Duminică la Ploeşti, pe stadionul municipal.

Bucureştenii vin cu cea mai bună garnitură, fiindcă urmăresc şi ei desăvârşirea formei şi condiţia fizică.

ŞI ECHIPELE DISTRICTUALE LA LUCRU

După mai bine de 2 săptămâni de antrenament, Ferroemail, campioana de toamnă a districtului Ploeşti, a luat contact cu terenul, printr'un match mai serios, care a avut loc în compania Prahovei. Intâlnirea a servit ambilor combatanţi, antrenamentul depăşind la un moment dat caracterul amical, prin ardoarea cu care s'a disputat. A învins Prahova cu 5:2, după ce la un moment dat echipa d-lui director St. Starcke, reuşise să egaleze.

ASTRA MORENI ANGAJEAZA UN ANTRENOR STREIN

Campioana Ligii de Sud, Astra Moreni şi deţinătoarea cupei „Van der Meer", se află în fruntea seriei A a categoriei întâia, cu toate şansele de a cuceri şi în acest an titlul districtului Ploeşti.

Conducerea Astrei în frunte cu d-nii: ing. Jahn, Ştefănescu, Milner, Bărbulescu, etc. a hotărît în ultima şedinţă a comitetului, angajarea unui antrenor străin, fiindcă înanul acesta, deoarece are toate şansele, vrea să aibă o comportare la fel de excelentă ca aceia din campionatul districtual şi ca aceia din matchurile amicale, susţinute în compania a numeroase echipe din Divizia A., terminate multe cu victoria lor.

ŞI CONCORDIA — GURA OCNIŢEI SE PREGATEŞTE

O altă grupare care a reluat antrenamentul în vederea campionatului şi a făcut câteva excelente achiziţii, este Concordia din Gura Ocniţei. Petroliştii au şanse mari la cucerirea titlului şi vor juca un rol mare la desemnarea campionului districtual.

Ştiri şi convocări

• Clubul sportiv Unirea Tricolor convoacă Miercuri 8 Februarie 1939, la terenul Unirea, la ora 15, pe toţi jucătorii săi la antrenamentul general ce va avea loc.

Nu se admite nici o absenţă dela acest antrenament.

*

DUMINICĂ la Lisabona Portugalia joacă cu Elveţia. Echipa gazdă a fost alcătuită: Azevedo — Vieira, Simoes — Amaro, Albina, Perreira — Mourao, Soeri, Santo, Sousa, Cruz.

*

SELECŢIONATA oraşului Cairo a dispus de selecţionata universitară a Ungariei cu 2:1(0:1). Matchul s'a disputat la Cairo.

A fost revizuită omologarea terenurilor din cuprinsul ligii de Nord

Comisiunea centrală a terenurilro a ţinut aseară o şedinţă la F. R. F. A. în cursul căreia a revizuit terenurile omologate din cuprinsul ligii de Nord, pentru a vedea care omologări sunt în concordanţă cu noul regulament.

A fost menţinută omologarea următoarelor terenuri:

CATEGORIA III-a

Terenul C.G.A. din Adjud.
Terenul municipal din Turda.
Terenul Cimentul din Turda
Terenul Industria sârmii din Câmp. Turzii.
Terenul Solvay din Uioara.
Terenul Juventus din Uioara.
Terenul No. 2 din parcul Mihai-Cluj.
Terenul Marele Voevod Mihai din Oradea.

CATEGORIA II-a

Terenul oraşului Bistrita.

CATEGORIA I-a

Terenul Olimpia C. F. R. din Satu-Mare.

TERENURI NEOMOLOGATE

Se dă termen grupărilor sau oraşelor proprietarele terenurilor următoare până la 15 Martie 1939 pentru a-şi completa actele necesare omologării:

Terenul Regele Carol II (Oradea) plan şi secţii de vestiare pentru jucători şi arbitrii.
Arena municipală Cluj, idem, plus proces-verbal al districtului.
Phoenix (Baia Mare), proces-verbal al districtului.
Tricolor (Maia-Mare), idem.
Colping (Satu-Mare), idem. plus secţii la planuri.
Aurum (Baia-Mare), proces-verbal al districtului.
Victoria (Carei), idem.
Osana (Negreşti), idem.
Salonta (Salonta), planuri cotate cu detalii de construcţie şi procesul-verbal al districtului.

Conducătorii grupărilor districtuale se întrunesc Joi seara

Un memoriu va fi înaintat d-lui g-ral Gabriel Marinescu

Delegaţii grupărilor districtuale au prezentat aseară d-lui maior Gh. Brezeanu, preşedintele districtului de football Bucureşti, o cerere prin care cer să li se pună la dispoziţie sala de şedinţe pentru seara de Joi 9 crt.

Cererea a fost aprobată, astfel că delegaţii grupărilor districtuale se vor întruni Joi seara — la ora 20.

UN MEMORIU VA FI INAINTAT PREŞEDINTELUI F. R. F. A.

Scopul consfătuirei delegaţilor de grupări este pentru a întocmi un memoriu.

Acest memoriu va cuprinde doleanţele grupărilor mici cari sunt destul de numeroase. Acest memoriu va fi înaintat preşedintelui F. R. F. A. pentru a fi pus pe ordinea de zi a adunării generale a F. R. F. A.-ului care se ţine la 19 Februarie crt.

Conducătorii de grupări sunt convinşi că doleanţele lor vor fi satisfăcute de d. general Gabriel Marinescu care înţelege durerile acestor grupări.

Programul şi datele campionatului districtual au fost fixate

Programul campionatului districtual 1938—1939 (returul) a fost complect întocmit, însă, fără a fi fost fixate datele şi terenurile — de joc.

Aseară d. C. Chiriceanu, secretarul general al districtului, a stabilit terenurile de joc şi orele jocurilor în prezenţa tuturor delegaţilor de grupări.

Programul a fost apoi adus la cunoştinţă tuturor astfel că nu va mai suferi nici o modificare.

Parte din program a fost chiar dat publicităţei rămânând ca astăseară să fie dat publicităţii şi restul.

Prima etapă a campionatului districtual a fost fixată pentru 12 Martie.

F. C. Rapid se antrenează Joi şi Duminică cu Macaby

F. C. Rapid îşi urmăreşte cu precizie programul de antrenament în vederea viitorului sezon. După ce în primele şedinţe s'a insistat în special asupra condiţiei fizice şi apoi progresiv s'a ajuns şi la antrenamente cu balonul, în cursul acestei săptămâni vor începe seria matchurilor amicale.

Astfel, Joi după amiază feroviarii vor face un antrenament la două porţi în compania divizionarei B Macabi.

Duminică dimineaţa la ora 10,30 pe arena Macabi, F. C. Rapid va juca un match amical în compania alb-albaştrilor.

Adunarea generală a Unirii Tricolor

Clubul sportiv „Unirea Tricolor" anunţă pe această cale pe toţi membrii săi că în ziua de 19 Februarie 1939 la ora 10 a. m., va avea loc la sediul clubului adunarea generală extraordinară a clubului cu următoarea ordine de zi:

1. Modificarea Statutelor.

2. Adunarea generală anuală a clubului în aceiaş zi la ora 11 a. m., la sediul clubului cu următoarea ordine de zi:

a) Darea de seamă asupra activităţii asociaţiei;

b) Darea de seamă asupra gestiunei financiare şi raportul censorilor;

c) Descărcarea atât a Comitetului cât şi a censorilor.

d) Discuţii asupra unui proiect de buget pe anul în curs.

e) Alegerea noului comitet şi a comisiunei de censori.

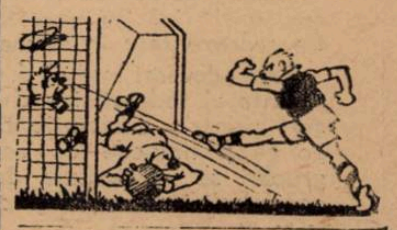

Mikossy va fi legitimat de Gloria (Arad) ca jucător italian

Acum câteva zile Gloria din Arad a achiziţionat pe jucătorul Mikossy, fost echipier al AMEFA-ei, care mai târziu s'a stabilit în Italia unde a cerut şi obţinut naturalizarea.

Eri Gloria a înaintat foile de legitimare ale acestui jucător, cum şi o cerere pentru a i se permite şederea în ţară pe un timp de un an.

Este interesant de remarcat că acest jucător nu va beneficia de regulament, care-i permite să joace în campionat ca jucător care a fost legitimat în România înainte de 1930. Mikossy va fi legitimat ca jucător străin, de cetăţenie italiană.

Oradea în febră...

Reorganizare la Crişana
şi achiziţii senzaţionale la C. A. O.
...Stăruinţa, cea mai harnică echipă divizionară din Oradea

Oradea (de la corespondentul nostru).

Echipele orădene vor începe antrenamentele în aer liber.

Crişana, C. A. O. şi Stăruinţa, cele trei cluburi divizionare, se pregătesc cu cea mai mare intensitate în vederea reluării campionatului de primăvară.

REORGANIZARE LA CRIŞANA

In actualul campionat Crişana a intrat cu o echipă de jucători tineri promovaţi din echipa de juniori.

A isbutit să facă totuşi faţă situaţiei şi s'a clasat la un loc onorabil.

Intr'o şedinţă extraordinară ţinută în cursul lunei Ianuarie, s'a hotărît completa reorganizare a secţiei de football si destinele acesteia au fost încredinţate unui grup de cinci fruntaşi români, cari vor lucra sub conducerea cunoscutului sportiv, domnul locotenent colonel Negru.

Echipa va relua antrenamentul în cursul acestei săptămâni sub conducerea fostului jucător Bradea.

In momentul de faţă, clubul dispune de un considerabil lot de jucători, care cuprinde tineri de real talent. Cum sunt Popa Alexandru, Zaborsky, Torjoc, Luputiu si Lucaci.

Desi sansele de-a cuceri titlul seriei sunt minime nimeni nu a pierdut speranţa.

In orice caz este de aşteptat o comportare frumoasă

DUPA LICHIDAREA VEDETELOR, ACHIZIŢII SENZAŢIONALE LA C. A. O.

In tabăra atleţilor, decepţia provocată de retrogradarea în divizia secundă a fost mare.

Situaţia nu s'a ameliorat prea mult în cursul turului dar acum se vor depune toate eforturile pentruca gruparea să poată juca un rol de frunte în campionatul seriei sale.

După inevitabila lichidare a vedetelor, C. A. O a promovat în echipa primă mai mulţi juniori.

Soluţia nu a dat însă rezultate fericite şi conducerea clubului a hotărît să cumpere mai mulţi jucători de valoare, orice sacrificii ar cere aceasta.

Tratativele au şi început şi este vorba de doui jucători, cari vor produce senzaţie. Numele lor este ţinut în secret.

Echipa va începe antrenamentele săptămâna viitoare sub conducerea lui Ronay.

STARUINŢA E MAI HARNICA

Echipa muncitorilor, care în campionatul de anul trecut a jucat un rol de frunte, în sezonul de toamnă a actualului campionat a avut o comportare minoră pentru valoarea technică a echipei.

Pentru a recupera terenul pierdut în toamnă, Stăruinţa se pregăteşte intens.

Clubul muncitoresc a reluat antrenamentul încă de luna trecută şi are la activ un match cu Ferar, campionul districtului, pe care l-a învins cu 2-0 (0-0).

C. Ardeleanu

Un match
Sp. Studenţesc-Ripensia, Duminică în Capitală?
Singura dificultate: terenul

Timpul se menţine mereu frumos, şi în Capitală d'abia Duminică au avut loc primele matchuri amicale.

Pentru Duminica aceasta însă, se pregăteşte un match major, un match de atracţie şi anume: Sp. Studenţesc-Ripensia.

Intr'adevăr, în acest sens au început aseară tratative între conducătorii celor două grupări, care sunt de acord să se întâlnească amical Duminică în Capitală.

Singura problemă o constitue terenul, căci „Venus" nu-i încă bun pentru a găzdui matchuri, iar Rapid — probabil din acelaş motiv — nu vrea să-l dea pe al său.

Ce impresie a făcut alegerea d-lui general Dombrovski...
Printre jucători şi în Obor, entuziasm şi încredere...

Este evident că alegerea d-lui general Dombrovski ca preşedinte al Unirii Tricolor, înseamnă o mare victorie a footballului românesc.

Ştirea a produs senzaţie şi este interesant de văzut care a fost reacţiunea cartierului Obor — fieful Unirii Tricolor — şi a jucătorilor oboreni.

ENTUZIASM ŞI INCREDERE

Oborul participă intens la viaţa clubului reprezentativ şi este foarte greu ca cetăţenii cartierului să nu cunoască proectele grupării.

De data aceasta, insistenţele pentru aducerea d-lui general Victor Dombrovski în fruntea clubului au rămas secrete.

Iată pentruce vestea dată de ziare a produs o senzaţie extraordinară.

Dar odată obişnuiţi cu ideea că primarul general al Municipiului este noul preşedinte al clubului, suporterii unirişti şi-au manifestat nestăpânit entuziasmul şi încrederea.

Toată lumea este de acord că venirea noului preşedinte va readuce clubul la locul de cinste ocupat înainte în footballul românesc.

„VOM INTRA SIGUR IN DIVIZIA A...." SPUNE SUCITULESCU

Printre jucători domneste acelaşi entuziasm şi încredere.

Cu atât mai mult că şi-au primit salariile şi toate restanţele.

Situaţia clubului — atât de dificilă în ultimul timp — s'a schimbat în mod strălucit şi moralul jucătorilor este splendid.

„Vom intra sigur în divizia A, exclamă convins Sucitulescu, pentrucă vom avea condiţii mai bune şi pentru că noul preşedinte ne-a redat complet încrederea.

„UNIREA TRICOLOR VA AJUNGE CA VENUS..." E CONVINGEREA LUI PETRESCU

„Ştii? Eu cred că domnul general va face lucruri, la cari nici nu visam noi.

Unirea Tricolor va ajunge ca Venus".

Tânărul fundaş este ferm convins.

Şi credem şi noi că profeţia lui are toate şansele să se realizeze.

Victoria
a cerut prelungirea dreptului de şedere în ţară pentru Nyul pe un an

Ca urmare la concluziile la care s'a ajuns în consfătuirea preşedinţilor de grupări de Duminică, cu privire la problema antrenorilor străini, eri s'a produs prima cerere de prelungire a unui antrenor străin pe un an.

Anume, gruparea Victoria din Cluj a înaintat o asemenea cerere pentru antrenorul său Francisc Nyul, care va activa şi la Universitatea.

Reamintim că în consfătuirea de Duminică, d. gen. Gabriel Marinescu, preşedintele F. R. F. A. a anunţat că antrenorilor străini din ţară li se va acorda un nou termen de doi ani.

H. A. S. K.
va fi preferat pentru turneul pascal dela Cluj,
având o mai bună carte de vizită

Am anunţat acum câtva timp că echipa clujeană Victoria este în tratative cu grupările jugoslave HASK şi S. K. Jugoslavia, pentru un turneu pascal care să se desfăşoare la Cluj.

După cum suntem informaţi, dintre cele două echipe, clujenii vor prefera pe HASK, deoarece prezintă o recentă carte de vizită şi anume turneul de anul trecut dela Bucuresti, în cadrul căruia a dispus pe rând de Victoria, Rapid şi Venus, cu — respectiv — 6-1, 5-2 şi 4-3.

Crişana+CAO+Stăruinţa=F. C. Oradea ?
O fuziune a celor trei cluburi orădene a devenit foarte probabilă şi e susţinută de presa locală

ORADEA (prin telefon). In cercurile sportive din Oradea circulă din ce în ce mai intens un svon menit să facă senzaţie.

Este vorba de o fuziune a celor trei divizionare: Crişana, C. A. O. şi Stăruinţa, în vederea alcătuirii unui club puternic, format din cei mai buni jucători ai celor trei cluburi.

Clubul rezultat din această fuziune ar urma să se numească F. C. Oradea.

ŞANSELE DE REALIZARE ALE PROECTULUI

Şansele de realizare ale acestui proect, care va reda oraşului locul ocupat înainte în footballul românesc, sunt foarte mari deoarece el este susţinut de presa locală şi autorităţile municipale.

Proectul acesta va fi realizat — dacă se va ajunge la un acord — după sfârşitul actualului campionat şi numai în cazul când nici una din cele trei echipe orădene nu va promova în divizia naţională A.

Football
Incă şase ani de football şi 27 matchuri în echipa naţională...
...este ambiţia lui Bodola

E banal să mai repeţi că Bodola este un sfinx al footballului românesc. S'a vorbit atât de mult despre faptul că Bodola nu vorbeşte decât forţat!

Intenţiile lui? Proectele pentru viitor...? Sunt lucruri tot atât de greu de aflat ca şi amintirile din cariera lui de footballist internaţional.

Le-am aflat totuşi. Nu sunt poate senzaţionale şi nici inedite. Sunt însă sincere. ceia ce e foarte mult pentru valoarea lor de document omenesc.

Bodola are 27 de ani şi a mărturisit vârsta fără să roşească sau să caute a evita răspunsul.

Vrea să mai joace încă şase ani football şi să facă parte încă de 27 de ori din echipa naţională.

Pentru ce de 27 de ori? Pentru că el este de 43 de ori internaţional şi vrea să fie de 70. Ori ca să-şi îndeplinească acest vis mai trebue să joace de.... 27 ori în echipa României.

In ce post? In oricare post al tripletei şi cu oricare parteneri. In această direcţie nu are absolut nici o preferinţă.

Este foarte greu ca un jucător să spună dintr'odată, care este cel mai frumos match din cariera lui.

Bodola a răspuns imediat şi fără nici cea mai mică şovăială: matchul pentru Cupa României dintre C. A. O. şi Chinezul, disputat la Oradea şi câştigat de atletici cu 4—1.

Bodola nu a marcat decât un gol dar a jucat pur şi simplu fantastic.

Cel mai mare jucător străin, pe care l-a văzut? Bican, centrul înaintaş al Slaviei.

Iată amintirile, impresiile şi proectele lui Bodola.

Va isbuti să le realizeze? Cu viaţa, pe care o duce, da...

Adunarea generală
a clubului românesc „Traian" din Verria (Macedonia)

Clubul sportiv „TRAIAN" din Verria (Macedonia) în adunarea generală ţinută la 15 Ianuarie trecut şi-a ales următorul comitet de conducere:

Preşedinte: George Milca; *vice preşedinţi:* Vasile Ciunga şi Sterie Haiduli; *secretar general:* D-tru Ceani *pentru limba română şi* Anton Pendefunda *pentru limba greacă; casier:* Ilie Gâma.

Consilieri: George Bujini, Mihail Chelepuri; *şef sportiv:* C-tin Ianculi; *ajutor secretar:* Sotir Haiduli.

Meetingul dela Nisa cunoaşte un mare succes

Meetingul de obstacole dela Nisa a atras în anul acesta un număr de concurenţi, care a întrecut toate aşteptările organizatorilor.

Cel mai inteligent dintre antrenori a fost Defeyrer, care şi-a adus tot efectivul mai din vreme, pentruca fiecare cal să se acomodeze cu clima.

Nisa este cel mai propice loc pentru curse după toată Coasta de Azur. Timpul este totdeauna frumos, iar când se întâmplă să plouă, pista se usucă în 24 de ore.

O altă cauză pentru care toţi antrenorii preferă Varul, este faptul că toţi caii iernează foarte bine acolo.

Când se întâmplă ca unii alergători să fie angajaţi la Cannes, ei se antrenează tot la Nisa.

DIN GERMANIA

CLASAMENTUL PRASITORILOR IN ANUL TRECUT

Ultimele statistici germane, cu privire la activitatea etalonilor pe anul 1938, sunt foarte interesante, din toate punctele de vedere.

In anul care a trecut, au activat în Germania 63 de etaloni, ai căror produşi au câştigat cel puţin 10.000 mărci.

Dăm mai jos clasamentul reproductorilor care au câştigat peste 10.000 mărci.

Oleander	330.101
Primus	282.890
Wallenstein	252.840
Herold	252.497
Lampos	201.995
Graf Isolani	177.997
Vatout	154.500
Ferro	148.127
Aurelius	134.141
Flamboyant	118.191
Sisyphas	117.918
Favor	113.750
Sandro	102.661

In legătură cu numele şi cifrele de mai sus, sunt necesare o seamă de observaţiuni, care mai de care mai interesante.

Astfel în frunte se află produşii lui Dork Ronald, cari s'au instalat în primele patru locuri.

Primul este Oleander, care şi pe hipodrom s'a remarcat ca un element valoros, având la activul său două victorii în Premiul Arcului de Triumf.

Locul al doilea este ocupat de Primus, tatăl lui Oleander, după care vin alţi doi fraţi de-ai săi, Wallenştein şi Herold.

Produşii acestui valoros quartet au repurtat în 1938, 200 victorii din 325 de curse disputate, câştigând în total, peste 1.000.000 mărci.

La un loc de cinste în clasamentul de mai sus se găsesc şi reprezentanţii crescătoriei franceze. Astfel Vatout, tatăl excelentului Bois Russel, se află al şaptelea pe listă graţie dublei victorii obţinute de fiul său Antonym în Braune Band şi în premiul Reichshaupsbadt.

Mai spre mijlocul listei, se mai găsesc şi alţi prăsitori de origină franceză, cum sunt: Baustur, Belfonds şi Château Bouscaut.

Ladogas a câştigat Cupa Ducelui, disputată la Roma

La 29 Ianuarie, s'a disputat la Roma, Cupa Ducelui, una din cele mai importante alergări de galop din Europa. Această cursă internaţională a fost câştigată de un cal italian, de origină franceză.

Cinci anul Ladogas, născut în Franţa din Monarch şi Le Néva, provine din crescătoria d-lui F. Bertrin. Actualmente el activează însă în Italia şi Cupa Ducelui a câştigat-o sub culori italiene.

In aceiaşi cursă au fost înscrise şi două iepe austriace, tot de origină franceză: Mademoiselle Deiri şi La Récompense.

Aceste iepe nu au contat însă în cursă. Antrenorul lor a invocat însă scuza, că nu au fost la punct cu antrenamentul.

Activitatea cailor francezi, care aleargă în Anglia, a fost foarte meritorie în anul 1938

In cursul campaniei din 1938, cei 146 de cai născuţi în Franţa, care activează în Anglia, au câştigat 233 de curse şi au făcut trei dradheaduri.

In total, sumele câştigate de aceşti alergători s'au ridicat la frumoasa sumă de 101.483 lire şi 10 şilingi.

Presa engleză crede că, s'ar putea da o mai mare atenţie etalonilor francezi, de cât crescătorii englezi.

Cifrele de mai jos nu cuprind cai de origină franceză, care însă s'au născut în America.

Pentru aceştia, sunt câţiva, pe care presa franceză îi consideră printre cei mai buni alergători din lume. Astfel sunt: Batleship, câştigătorul Grand Naţionalului din 1938, Flares, câştigătorul Cupei de Aur dela Ascot şi Foxbraugh II.

Pe acesta din urmă, handicapul oficial englez, l-a cotat cu trei livre superior celui mai bun cal de doi ani englez.

Dăm mai jos, clasamentul primilor 12 cai născuţi în Franţa, şi care actualmente activează pe câmpurile de curse engleze, clasament făcut în baza sumelor câştigate în campania din 1938:

CLASAMENTUL

	Victorii	Lire
Bois Russel 3-a	1	9228
Foxlore II, 3-a	5	5061
Phakos 4-a	2	3649
Pappagens II, 3-a	4	3135
Pylon II, 5-a	2	2885
L'Ouragan III, 3-a	1	2840
Legend of France	2	2825
Pactolus, 3-a	3	2649
Clarapple, 2-a	2	2619
Contevent II, 3-a	1	2555
La-Li, 3-a	2	2454
Helleniqua, 5-a	1	2360

Acest clasament este interesant şi pentru noi, deoarece al zecelea clasat, Contevent II, este frate după mamă cu Persaume.

Această iapă este importată de Jockey Club şi actualmente se află în antrenament la Gabor.

Rezultatele concursului internaţional hipic, dela Berlin

Berlin, 6. — *Ieri s'a disputat ultima cursă din concursul internaţional de călărie. S'a alergat premiul câştigătorilor la care au participat învingătorii tuturor curselor din cadrul acestui concurs internaţional.*

Pentru locul întâi s'au clasat următorii trei concurenţi: Ronco (Căpt. Conforti Italia) Ali Baba (Căpt. Gonze Belgia) şi Scatiman (Lt. Conte Bülke Suedia).

Locul al patrulea a fost ocupat de Nordrud (Fegelein, Germania) urmat de Hondras (Căpt. De Busnel Franţa) şi Iroquois (Lt. Maupeou Franţa).

In cursa de dresaj liber locul 1 a fost ocupat de colonelul Coliander (Suedia) cu calul Kel, urmat de maiorul Pollhajski Germania cu calul Nero şi de maiorul Fechmann Ceho-Slovacia cu calul Ideal.

Dela plecare la sosire . . .

Gruia a promovat în rândurile vedetelor. Va-ta, Colina, Theodora, şi Sultana în formă

● **GRUIA a realizat în premiul Badea Teu o performanţă de autentică vedetă. Cu toate că a pierdut teren la plecare şi a ocolit, într'un impresionant sfârşit de cursă a dispus de Sam Worthy.**

Indiscutabil că Duminecă Gruia a fugit cea mai bună valoare din carieră.

● *SAM WORTHY părea un câştigător sigur până pe ultima sută de metri. Aci însă a încetinit alura şi n'a reuşit să facă faţă atacului în trombă al lui Gruia. Independent de această împrejurare, alergarea lui trebue consemnată. Se află în accentuat progres de formă. Intre cursa de Joi şi aceia de Duminecă este o bună diferenţă.*

● *VIITOR de mult n'a fost atât de bine ca acum. Fiul lui Centurion Molodoi s'a plasat al treilea aproape, dând 20 de m. lui Gruia şi Sam Worthy şi dispunând de Mărgaret T dela care primea 20 de metri. Ca de obiceiu, cele mai bune valori le arată iarna.*

● *MARGARET T a avut o bună situaţiune în cursă până în linia dreaptă unde a greşit. Nu s'a acomodat cu starea terenului.*

● *ROLAND D a concurat mult mai bine decât în precedentele eşiri.*

A plecat bine de astă dată şi a avut o acţiune impresionantă. Din cauza densei perdele de concurenţi din faţa lui a fost însă obligat să ocolească mult, pierzând teren preţios. Şi aşa n'ar fi pierdut, dacă nu greşea. Va câştiga în curând.

● *Jade a reintrat mulţumitor. Mult timp a fost pe primul plan.*

● *DOLLY WORTHY avea o bună situaţie în cursă. A câştigat mai greu decât era de aşteptat, Dorna fiindu-i o adversară primejdioasă.*

● *REDEA este în afara unei condiţiuni acceptabile. N'a mers corect decât câteva sute de m. Roaiba are nevoe de odihnă.*

● *GANGSTER şi-a făcut o reintrare promiţătoare. Cu toate că a greşit, s'a plasat al treilea. La viitoarea eşire se poate scompta un progres de formă din partea lui.*

● *PARMA se resimte depe urma îndelungatei absenţe depe turf. Deşi avea o situaţiune bună în cursă, a fost inexistentă. Nu este nici umbra valoroasei alergătoare de acum doi ani.*

● *VA-TA a concurat în mare progres. Fiica lui Wapiti a reuşit atacurilor date pe rând de Hollo şi Ostaş. Nu se va opri la victoria de Duminică.*

● *DIADIA LUL ne-a servit o veritabilă revelaţie. Faptul că a dispus de Hollo la 40 de metri este un bun indiciu pentru el.*

● *OSTAŞ ar fi fost mai periculos, dacă ar fi găsit drumul liber în momentul efortului decisiv.*

Pensionarul lui Pavlic beneficiază de o condiţie care se cuvine semnalată.

● *HOLLO n'a avut acţiunea din zilele bune. Pensionara lui Fischer a fost în dificultate pe primele sute de metri. Dacă n'ar fi galopat însă la întrarea în ultimul ocol, ar fi fost redutabilă.*

Nu era exclusă chiar o victorie a ei.

● *VRAJITOR pare obosit. N'a existat în cursă la nici un moment. Micul armăsar se resimte de desele eforturi depuse în ultimul timp.*

● *CAVALER se află într'un progres puţin comun. Fiul lui Champion a devenit un cal foarte util şi se impacă de minune cu parcursurile lungi.*

● *DESIŞ mergând corect, a repurtat a doua victorie din carieră. Armăsarul d-lui Horvath ştie să meargă.*

● *PETER VOLO dacă n'ar fi comis trei greşeli, n'ar fi pierdut. Este încă verde. Când va fi pus la punct, desigur că va fi mult mai bun decât îl arată modestele lui performanţe.*

● *SORANA ar fi fost redutabilă. Pensionara herghelieі Ruşeţu a comis însă greşeli capitale.*

● *FUROR este un cal decepţionant. In ciuda unei bune şanse teoretice n'a contat, la sosire, comiţând greşeli capitale.*

● *DOR DE DUCA schiopa înainte de cursă. Din această cauză a fost simplu figurant.*

● *CRAIASA este din cale afară de nervoasă. Nu poate termina o cursă fără să greşească de câteva ori.*

● *CRAI este o reuşită expresie a calului modest şi limitat. Cu greu va reuşi să depăşească categoria inutilităţilor..*

● *LUNA a ajuns o epavă. Nici în categoria ultimelor mediocrităţi nu reuşeşte să facă ceva. Zadarnic este încercată actualmente în cursă.*

● *COMOARA s'a întrecut în greşeli şi a încheiat plutonul. Pensionara lui Fischer este dotată cu oarecari calităţi pe cari nu le poate însă valorifica din cauza unui caracter imposibil.*

● *ALUNIS şi-a făcut o reintrare promiţătoare. A avut tot timpul cursa la discreţie, dispunând cu manifestă uşurinţă de adversarii opuşi. Va face o carieră frumoasă.*

● *TAVA repezită din plecare a refăcut aproape întreg handicapul iniţial. N'a mai fost capabilă însă să continue în aceiaş alură şi a greşit. Totuş s'a plasat a doua. In asemenea circumstanţe, comportarea ei este deosebit de valoroasă.*

● *TUFANICA deşi a greşit la plecare şi a dat avantagii până la 100 de metri, s'a plasat a treia. Desigur o comportare bună care o reabilitează de modestele alergări de până acum.*

● *TAIS a pl... ecat prost. Pe restul parcursulu... i a avut o frumoasă acţiune. ...N'a mai reuşit însă să refacă d... distanţa cu care s'a handicapat i... nţial.*

● *ZVON a gr... eşit în repetate rânduri şi a înc... heiat plutonul. Este un cal inve... dld care nu rezistă la eforturi... repetate.*

● *PETER GO... RDON din plecare a eşit din ... cursă, comiţând greşeli capitale.*

● *VALEN...IO ... era penalizat. Din această ca... uză n'a putut conta la sosire.*

● *SULTANA a ... repurtat o victorie comodă. A ... condus din plecare la sosire c'... n avans care n'a lăsat la nici ... i un moment dubiu asupra re... ultatului. Fiica lui Hârtop se a... flă într'o perfectă formă. Păc... at însă că nu este corectă.*

● *GENERAL ... WORTHY a fugit bine. A avut ... însă nesansa să întâlnească ... pe Sultana în bună dispoziţie ... le mers. Trebue urmărit căci în ... curând va câştiga.*

● *MURA II c... u Ghineа a fugit mai bine. ... ără să arate însă o valoare ... e natură s'o scoată din rând... urile mediocrităţilor.*

● *PINKERTO... N în pluton nu arată aceleaş va... lori ca atunci căn dpleacă în c... p. Animal care detestă lupta, ... galopează cu prea multă uşuri... nţă.*

● *MAKRELE ... nu este constantă. După o c... ursă bună, urmează zece mod... este.*

● *ZGOMOT a ... incheiat plutonul. Faptul că ... intra nu motivează decât p... rţial aceasta. Avem impresia c... ă roibul era lipsit de lucru. ... In padoc nu lăsa impresia unu... l cal fit.*

● *TALAZ şa ... reabilitate de o manieră puţin p... revizibilă. Armăsarul incheias... e plutoanele în ultimele eşiri pu... blice. Reuşind să se descurce la ... timp, a salvat o partidă care p... ărea iremediabil compromisă ... în ultimul ocol.*

● *GUARDIAN GIRL a fost victima incident... elor de parcurs. Tot timpul ... a fost închisă. N'a scăpat decât pe ultima sută de metri*

● *NAPLOPO ... u mai este calul din trecut. ... Vârsta şi laboriosa lui carie... eră au lăsat urme. Concurent de probe clasice pe timpuri, actualmente în handicapuri se apără greu.*

● *GIUDITTA avea o bună situaţiune pe prima parte a parcursului. La finisch a fost însă inexistentă.*

● *COLINA a confirmat buna ei comportare de Joi. Sura a luptat cu mult curaj.*

● *THEODORA era elogios recomandată de performanţa de Joi. S'a comportat la fel de bine şi Duminecă însă a fost retrogradată din cauza unei busculade. In actuala formă fapa d-lui Poenaru Bordea va câştiga repede.*

Statistici de trap

Câştigurile trăpaşilor din anul curent

Dăm mai jos tabela câştigurilor trăpaşilor în anul curent.

Primul este Viziru, cu 38.000 lei.

STATISTICA DE TRAP

Viziru	38.000
Dorka	28.000
Grula	27.000
Valenţio	24.000
Talaz	21.500
Zenit	19.000
Va-ta	19.000
Ostaş	18.300
Cavaler	17.700
Pock	16.700
Zvon	16.000
Kismet	15.800
King Worthy	15.300
Tais	15.000
Hanibal II.	14.500
Adda Worthy	14.300
Jarvis	14.200
Bunel	14.000
Dolly Worthy	14.000
Rosalinde	13.700
Amsel	13.500
Viitor	13.500
Leu	13.300
Naverno	13.200
Kundry	13.200
Ghimp	13.000
Mura	12.000
Gretelbub	12.000
Sorvanet	12.000
Boldella	12.000
Brad	11.700
Handicap	11.700
Colina	11.600
Coconaş	11.500
Tufănica	11.300
Pacahantos	11.300
Hollo	11.000
Peter Gordon	10.500
Primăvara	10.300
Kanada	10.300
Geisha	10.000
Vrăjitor	10.000
Guy Worthy	10.000
Bruma II	9.800
Spic	9.800
Eftin	9.800
Puica	9.700
Dudu Gordon	9.500
Arvuna	9.000
Luţa	9.000
Sultana	9.000
Aluniş	9.000
Pikaver	9.000
Makrele	9.000
Harry Boy	8.500
Desiş	8.500
Jeleş II	8.000
Ben Hur	7.500
Naplopo	6.700
Theodora	6.700
Kamaa	6.300
Beţiv	6.200
Parma	5.900
Pinkerton	5.300
Voraus	5.200
Sorana	5.200
Naţion	4.900
Guard Girl	4.900
Ninon	4.500
Pan Worthy	4.500
Ieroşca II	4.500
Peceora	4.500
Crâlasa	4.500
Curier	4.300
Peter Worthy	4.300
Roland D.	4.200
Fudul	4.200
Mohor	4.000
Pleava	3.800
Sam Worthy	3.700
Centaur	3.700
Tava	3.300
Domnica	3.300
G-ral Worthy	3.300
Szelvesz	3.200
Champion Junior	3.100
Farao	3.000
Rai	3.000
Ducesa	3.000
Catinca	3.000
Lăcrămioara	2.900
Diadia Lul	2.800
Flăcău	2.500
Edith	2.400
Elena	2.300
Flynig	2.000
Comoara	2.000
Dor de Ducă	2.000
Antrag	2.000
Fama	1.600
Anny Worthy	1.500
Lucifer	1.500
Legionar	1.300
Brebenea	1.200
Margaret T.	1.200
Voevodul Ţig.	1.200
Gangster	1.000
Bravo	1.000
Mura II	1.000
Furor	1.000
Jeanin Worthy	800
Wodka	800
Oszlany	800
Havana	800
Sonora	800
Igor	800
Primrose	800
Sultan II	700
Busuioc	700
Hercegno	700
Dâmb	500

O fază dintr'o alergare de garduri engleză

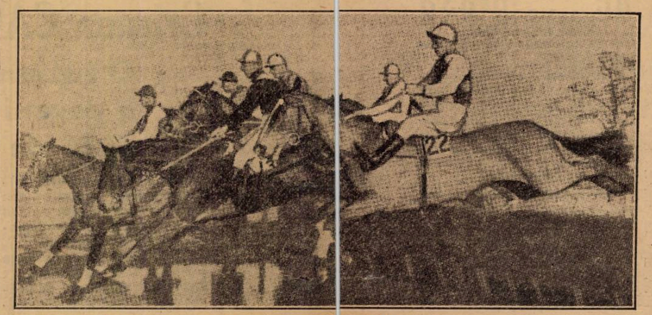

Knight of Troy sare primul, urmat de Once More, Damascus, Don Cossack şi Karemy

INFORMAŢII

● JUDITH şi GOSPODINA, prăsitoarele d-lui Catargi au născut câte un mânz din Arkina.

● KRISTINA a născut un mânz din Somogy.

● INSCRRIERILE în handicapurile Marghiloman şi Marcenco se fac până la 10 Februarie.

● ARMASARUL H. P. va face monta la Bucureşti în primăvară. Inscrierile se fac la secretariatul societăţei hipice române. Taxa de montă 7000 lei. Armăsarul va fi adus numai în cazul când se inscriu minimum 5 iepe.

Antrenamentul Toth

Tours de Vis, mânz de viitor. Un mare lot de cai tineri

B. Toth funcţionează de puţin timp ca antrenor. A debutat în această meserie cu Scârbă Mică cu care a reuşit rezultate frumoase. Din această cauză numărul pensionarilor lui s'a mărit. Actualmente are sub pază şase cai. Patru ai d-lui Ştefănescu, unul al d-nei Boga şi unul al d-lui Dulberger. Toţi caii din antrenamentul lui Toth sunt tineri. Unul are patru ani, trei sunt în vârstă de trei ani, iar doi sunt mânji.

Fiind începător, evident Toth nu se ocupă de vedete. Are însă elemente utile cu care poate obţine rezultate.

EFECTIVUL D-LUI ŞTEFĂNESCU

Efectivul d-lui Ştefănescu se compune din MEŞTERUL MANOLE, ALAMBIC, TOUR DE VIS şi BUCURIA MEA.

Meşterul Manole după cum se ştie, este un concurent de handicapuri. In aceste genuri de curse desigur că va face carieră frumoasă dacă va fi mai puţin capricios.

Alambic, un cal de trei ani, n'a fugit anul trecut, fiind lucrat cu menajamente. Are o bună origină, fiind un fiu al lui Prince D'Orange II. cu D-ra Alemby. Ca aspect, Alambic arată foarte frumos. In cazul când va rezista antrenamentului, va fi util. Tour de Vis este un armăsar foarte frumos. A fost cumpărat anul trecut din lotul yearlingilor importaţi de Jockey Club. Având o origină aleasă, cariera lui Tour de Vis se anunţă foarte promiţătoare.

Bucuria mea, ca toţi produşii lui Vadito la doi ani, va fugi cu succes.

BRAVO MĂ

Bravo Mă a crescut dela un an la altul. A câpătat şi oarecare distincţie. In companiа lui fiul lui Defensor va face frumoasă figură.

ETIQUETTE

Lotul lui Toth este completat cu Etiquette. Roaiba a rămas acelaş animal lipsit de importanţă. O clientă a curselor de vânzare şi a welter handicapurilor.

*

Dăm mai jos lista pensionarilor lui Toth.

PROPRIETATEA D-LUI ŞT. ŞTEFANESCU

Meşterul Manole, armăsar de 4 ani din Vadito şi Marga.

Alambic, armăsar de 3 ani din Prince D'Orange II şi Domnişoara Alemby.

Tour de Vis, armăsar de 2 ani din Clavieres şi Tartarello.

Bucuria Mea, iapă de 2 ani din Vadito şi Bonna Ventura

PROPRIETATEA D-NEI BOGA

Bravo Mă, armăsar de 3 ani din Defensor şi Bonna Ventura.

PROPRIETATEA D-LUI DALBERGER

Etiquette iapă de 3 ani din Episod şi Tresor.

Oştean, bine cotat în Franţa

Oştean s'a afirmat în Franţa ca un execelent săritor. Cele două victorii repurtate l-au consacrat în noua meserie. Dovadă faptul că fiul lui Satrap a fost considerat ca unul din concurenţii de seamă ai marei curse de obstacole dela Cannes.

„In marea cursă de garduri dela Cannes care se aleargă pe 3600 de metri şi care este dotată cu 135.000 lei, grajdul Hennessy este reprezentat prin Bon Alliage care are un remarcabil stat de serviciu, Organen care nu s'a remarcat în acest an însă care se poate reabilita şi Le Balayeur, recent învingător. Contra acestei coaliţii, Farfadette are o misiune dificilă. Go Bang la fel.

Oştean însă va fi un concurent periculos. El a repurtat o victorie facilă pe acest parcurs cu aceiaş greutate".

Marcându-şi preferinţa, cronicarul hipic al lui „Paris Sport" indică grajdul Hennessy urmat de Oştean.

Din humorul altora

La Hollywood actualmente bântue cu furie o molipsitoare epidemie. Toată lumea joacă la curse. Fiecare în proporţia în care, permit resursele materiale. Aceia bogaţi în special riscă importante sume pe cele trei hipodroame dela Los Angeles. Printre marii jucători se află Clark Gable, King Crosby, Constance Bennet, John Brown şi directorul Raoul Walsh. Magnaţii cinematografului n'au nici un motiv să se plângă de această pasiune a actorilor. Dimpotrivă, ea serveşte interesele lor, deoarece ei sunt acţionarii câmpurilor de curse şi comandilarii marilor bookmakeri. Ei pot oferi salarii cât de importante vedetelor, deoarece aceşti bani îi recuperează sub formă de pariuri.

Regisorii însă, a căror reputaţie artistică este ni joc, nu se impacă de loc cu pasiunea pentru curse a actorilor cari pierd majoritatea timpului disponibil făcând şansa hârtiei şi dând telefoane bookmakerilor pentru a-şi aranja cotele în loc să-şi studieze rolurile.

Dar după fiecare reuniune actorii se întorc cu o mină catastrofală deşi au de turnat o scenă comică sau în alte cazuri, revin foarte veseli (au ghicit un cal la 15 contra 1) pentru a juca într'o scenă tragică dintr'un film cu gangsteri.

Regisorul a turnat de trei ori această scenă.

„Incearcă să răzi, să fii bine dispus" a spus marelui comic.

„Imposibil! Am pierdut 20.000 de franci azi la curse pe un cal invins cu un scurt cap".

(După „Paris Sport")

Muscletone va face montă în Germania

Cel mai bun armăsar care a traversat Oceanul, venind în Europa, Muscletone, va face montă pentru prima oară în Germania în herghelia de lângă Hamburg.

Preţul montei încă nu a fost stabilit, însă supremul for al hipismului german a hotărât să acorde un ajutor de 200 de mărci (8000 de lei) fiecărui crescător care îşi inscrie iepele la monta valorosului armăsar american. Dată fiind aleasa origină a lui Muscletone şi impozantul lui palmares, mai mult decât sigur că foarte mulţi crescători din Germania vor trimite prăsitoarele la monta la Muscletone.

VOLLEY BASKET-BALL

Astăzi, după amiază în sala „Inainte“

Studenții egipteni

susțin al patrulea și ultimul match de basket-ball în compania Venusului

Vergu-Start Club, volley femenin, Viitorul - Venus, volley masculin și Sp. Studențesc-Vergu, basket femenin, sunt partidele care complectează reuniunea de azi

Astăzi sala „Inainte“ găzduește a patra reuniune internațională, în răstimp de numai opt zile, fapt unic în istoria destul de scurtă a basket-ballului românesc.

Meritul revine echipei studențești egiptene, care deși nu dispune decât de cinci jucători și deci este fără posi-

MANDOUH

bilitatea unei rotații, a primit să joace toate aceste partide.

După cum se știe, oaspeții au vierdut, din cele trei partide susținute, două și au terminat la egalitate în al treia.

Ei vor însă, acum, după ce s'au mai obișnuit cu sala, să joace un match în care adversarul să fie de forțe aproape egale, să practice un joc „fair“ și să fie condus de o persoană care poate fi numită arbitru.

Dorința le-a putut fi împlinită, tânăra echipă a clubului Venus, punându-se cu bucurie la dispoziție.

Astfel că astăzi după amiază, egiptenii vor juca a patra și ultima partidă în Capitala noastră.

Fiindcă, oricât ar fi de interesant, un match singur de basket-ball nu va mulțumi publicul, organizatorii au format un frumos program, cu concursul cluburilor Viitorul Vergu, Sportul Studențesc și Start Club.

Astfel se va juca o partidă de basket-ball femenin între Vergu și Start Club, una de volley-ball băeți între Venus (revelația cupelor de iarnă) și Viitorul și o partidă de basket-ball femenin între Vergu iș Sportul Studențesc.

Toate aceste partide sunt echilibrate, așa că spectacolozitatea este pe deplin asigurată.

Programul va începe la ora 17 cu matchul de volley-ball femenin.

Iată acum ce credem despre fiecare joc în parte.

VERGU—START CLUB

ORA 17 : Una din cele mai tinere echipe Vergu întâlnește în acest prim match amical formația Start Clubului B, care se bucură de un deosebit prestigiu, obținând rezultate bune atât în campionat cât și în cupă.

Lupta va fi interesantă prin faptul că nu s'a disputat nici un match până acum între aceste echipe, sorții făcând ca atât în campionatul categoriei a II-a, unde activează ambele formații. cât și în cupă, ele să facă parte din serii opuse.

VENUS—VIITORUL

ORA 17.45 : Intâlnirea dintre Venus (revelația cupelor de iarnă) și Viitorul, cea mai tânără echipă din campionat și cupă, va fi mult mai interesantă decât se pare. Putem să afirmăm chiar că este cea mai interesantă din cele disputate în ultimele săptămâni.

Cauza nu este numai că echipele sunt de forțe apropiate ci și o ambiție a „lăzăriștilor“, care vor să scoată un rezultat cât mai onorabil și să demonstreze astfel adevărata lor valoare.

Pe de altă parte, Venusul, ne învins încă atât în campionat cât și în cupă, va face tot ce îi stă în puteri spre a-și susține neștirbit prestigiul de care se bucură.

Iată ce formații vor prezenta echipele :

VENUS: Beraru, Spatarenco, Fălcoianu, Mazilu, Sibianu, Laurențiu.

VIITORUL : Baranovski, Georgescu, Șerban, Teodorescu, David, Ganea, Podeanu.

SP. STUDENȚESC—VERGU

ORA 18.30 : Matchul de basket-ball femenin se va disputa între Vergu și Sportul Studențesc, cele mai proaspete și unele dintre cele mai valoroas echipe ale campionatului care este în plină desfășurare.

Pentru a confirma valoarea de care am amintat mai sus este suficient să spunem că Vergu a dispus de Caraiman și Sportul Studențesc, a terminat la egalitate cu Bonaparte, echipe mai vechi și cu experiență.

Interesant este faptul că ambele echipe au la fel de bune apărări cât și înaintări adică există între ele un complect echilibru.

Echipele vor juca în următoarele formații :

SPORTUL STUDENȚESC : Florica Iovănescu, Antigona Papazicopol, Magda Grigorescu, Rodica Riegler, Jenny Dumitrescu.

VERGU : Rodica Niculescu, Adina Popescu, Marga Marinescu, Elena Grigorescu si Lulu Cristescu.

CAIRO—VENUS

ORA 19: Matchul „vedetă“ al zilei îl furnizează întâlnirea internațională de basket-ball dintre reprezentanții facultății de drept din Cairo și tânăra formație bucureșteană, Venus.

Pe oaspeți am avut ocazia să-i studiem în multe rânduri, așa că de data aceasta ne vom rezuma numai la echipa care îi va servi ca partener și care este prea puțin cunoscută.

GOANI

Cauza nu este valoarea slabă pe care, poate, se gândesc unii, o are echipa Venusului, ci faptul că ea este cea mai tânără, fiind formată numai de trei luni de zile, în care timp nu a putut susține decât două partide.

Una în cadrul campionatului, pe care a câștigat-o și a doua în cadrul cupei Grozăvescu, unde întâlnind un adversar rutinat și având ghinionul să nu poată avea jucători de schimb, așa că ultimele minute a jucat numai în „patru“, a fost nevoită să cedeze.

Partea interesantă este că 7 din cei opt jucători care formează echipa joacă basket tot numai de trei luni, adică de când Venusul și-a înființat secția.

Cum însă, nu se poate pune bază prea mare pe niște tineri, ori cât de talentați ar fi, care nu au avut încă destulă vreme spre a primi și o experiență, Venusul a recurs la ajutorul unor jucători străini care vor întări formația.

In această situație, echipa pe care o vor prezenta mâine „negrii“ este redutabilă și nu este exclus să termine învingătoare.

Matchul promite să fie superior celor disputate până acum, el fiind mult mai echilibrat.

FORMAȚIILE

CAIRO: Goani, Badr, Adieb, Kamal, Mandouh.

VENUS: Teodorescu, Chirițescu, Georgescu Sergiu, Georgescu Șerban, Epuran, Colonelu, Păduraru Dan și Cornel, Hariton și Alexandrescu.

— gen —

S'au programat matchurile de Duminică

Se dispută finala cupei de volley femenin între Aurora și Iureș Club

Aseară liga „Bucegi“ a programat a opta etapă a cupelor de iarnă.

Cum partidele pentru cupa de volley-ball femenin s'au terminat, au fost programate partidele restanță precum și finala cupei care este disputată de Jureș Club și Aurora.

Pe program figurează deasemenea și o partidă de basket-ball pentru cupa „frații Grozăvescu“ între V. S. C. și Arhitectura.

Iată programul complet de Duminică :

ORA 8,30: V. Dacia — M. Oficial arb. V. Gheorghiade.

ORA 9 : Caraiman — Viitorul, arb. Mera V.

ORA 9,30 : V. Dacia — Miorița (fete) arb. Dobrescu.

ORA 10 : Telefoane — R. Vodă, arb. N. Mateescu.

ORA 10,30: Bonaparte — Caraiman (basket fete) arb. Avachian.

ORA 11: Bonaparte — O. C. B. arb. A. Bădescu.

ORA 11,30: V. S. C. — Venus arb. Fr. Marinescu.

ORA 12: Iureș — Aurora (fete), arb. Avachian.

ORA 12,30: Inainte — Miorița, arb. P. Scopilide.

ORA 15: Rahova — Macabi, arb. F. Covaci.

ORA 15,30: Pebe — Aurora, arb. Iatropol.

ORA 16: Vergu — Radu Vodă (fete) arb. Fr. Marinescu.

ORA 16.30: C. F. R. — I. P. P. arb. Bădescu A.

ORA 17: Hai-Hai — Sp. Studențesc (fete) arb. D. Marinescu.

ORA 17.30: Start — Vergu (basket fete) arb. D. Marinescu.

ORA 18: Vergu — Av. Sportiv arb. Avachian.

ORA 18,30: V. S. C. — A. S .A., basket cupa Grozăvescu, arb. P. Pârvulescu.

Duminică după amiază,

Ploeștiul va găzdui marele turneu de volley-ball, organizat de F. R. B. V.

Am anunțat de acum câteva zile, că domnul Petre Angelescu și d. Theo Krantz au făcut o vizită Ploeștiului, cel mai tânăr oraș în ce privește volley-ballul.

Cu această ocazie s'a hotărît ca pentru Duminică 12 Februarie să se organizeze un mare turneu, la care să participe și echipele bucureștene..

Aseară, această chestuine a fost pusă spre aprobare comitetului federal, care a aprobat-o în majoritate, astfel că Duminică patru echipe bucureștene se vor deplasa în orașul republican.

Turneul se va disputa după amiază, plecarea fiind fixată pentru ora 14.

Aceasta pentru ca echipele care fac deplasarea să poată juca și matchurile din cadrul cupelor de iarnă.

CE ECHIPE VOR PLECA LA PLOESTI

Cea mai mare parte a echipelor care vor pleca la Ploesti a fost fixată imediat după vizită, aseară făcându-se numai confirmarea.

Singura care nu fusese desemnată era echipa de volley ball femenin.

Aseară s'a căzut de acord asupra Caraimanului așa că aceasta va fi adversarul S. K.-ului.

PROGRAMUL

Iată acum programul definitiv :

VOLLEY MASCULIN

Telefon Club — S. K. 38.

Viitorul — Liceul Petru și Pavel.

Venus — Prahova.

VVOLEY FEMENIN

Caraiman — S. K. 38.

Prin ochiuri de ... plasă

● D. ARAMO UDENIO va conduce partida internațională de basket-ball care se dispută astăzi între Venus și reprezentativa facultății de drept din Cairo.

Este o alegere excelentă și desigur oaspeții vor fi de data aceasta mulțumiți.

● SPORTUL STUDENȚESC susține astăzi primele partide de volley și basket-ball în Letonia, la Riga.

Adversar va fi reprezentativa socolilor letoni.

● LA 1 S'AU 15 MARTIE se va disputa la Paris partida de basket-ball internațională dintre Franța și Anglia.

● JOI părăsește Capitala caravana celor 100 de studenți egipteni, care se reintorc acasă.

● GOANY, excelentul jucător al echipei egiptene care a jucat la noi, are mandat din federația egipteană pentru tratarea unui match între România și Egipt, care să se dispute tur și retur, la Cairo și București.

Oficialitățile noastre știu acestea ?

S'au interesat de aceste partide? Noi ne facem datoria de a le comunica cele aflate.

● OASPEȚII egipteni s'au plâns că „panourile“ la noi sunt prea fixe, respingând mingiile trase puternic.

Curios...

SPORTURI DE IARNA

Au început să sosească adeziunile ţărilor străine în vederea concursului internaţional de ski

Marele concurs internaţional de ski care urmează să se desfăşoare la sfârşitul acestei luni în Bucegi şi la Braşov a început să preocupe în mod serios pe conducătorii skiului românesc.

ŞI-AU ANUNŢAT PARTICIPAREA SKIEURI DE VALOARE

In afară de echipa Franţei care şi-a anunţat participarea din timp şi care va sosi în ţară având în frunte pe toţi aşii skiului francez, printre care se numără şi faimosul Allais, Federaţia Română de Ski a primit eri două veşti importante.

Prima telegramă, este cea a Federaţiei Iugoslave, care anunţă că echipa vecinilor noştri va participa la concursuri imediat după campionatele mondiale dela Zakopane.

A doua veste în legătură cu concursul, a fost răspunsul Federaţiei germane de ski prin care anunţă participarea principială la concursul internaţional

După cum se poate constata succesul sportiv al concursului internaţional de ski a fost asigurat prin participarea aşilor skiului francez, iugoslav, german şi român.

INTREVEDERILE DELA ZAKOPANE

Federaţia Română de Ski a dat mandat d-lui maior C. Medeleanu, vicepreşedintele forului de specialitate, care se deplasează la Zokropane să intre în legătură cu delegaţii diferitelor ţări în vederea punerii la punct a participării echipelor străine la concursul internaţional care se va organiza în România.

Totodată d. maior C. Medeleanu se va întoarce în ţară împreună cu reprezentanţii skiului iugoslav şi cu echipa Franţei.

PREGATIREA CONCURSULUI

La Federaţia Română de Ski au început în mod serios pregătirile concursului.

D. colonel *E. Pălăngeanu*, preşedintele F.R.S.-ului, se va prezenta d-lui E. Titeanu, ministru propagandei naţionale, pentru a-i prezenta planul de lucru în vederea concursului.

Paralel cu această activitate comisia technică este serios preocupată de pregătirea teamul-ui naţional şi asupra măsurilor luate, vom reveni în numărul de mâine.

După campionatele naţionale de ştafetă

Găsim interesant să publicăm în numărul de faţă rezultatele complete ale campionatelor naţionale de stafetă care din motive în afară de voinţa noastră nu au putut fi publicate.

Iată rezultatele technice ale concursului de Duminică:

1. Amicii Predealului 4 ore 24 m. 69 s., Iacob, Drăgan, Dressnand, Zapada Gh.

2. Clubul Sportiv Predeal 4 ore 28 m. 32 s., Munteanu, Tampa, Nistor, Zăpadă C.

3. Ski Club-Prahova, 4 ore 29 m. 28 s., Filică Pascu, Bucur Marinas, Ciocoiu C., Bursuc N.

4. Caraiman, 4 ore 45 m. 52 s., Barboi, Neagu, Drăgoi, Stoicescu.

5. I. M. E. F., 4 ore 36 m. 13 s. Skian, Ionescu F., Gheorghiu Olteanu.

6. I. A. R., 4 ore 37 m. 39 s., Brezeanu, Nemeş, Savu, Tomus,

7. Clubul Turistic Braşov, 4 ore 38 m. 32 s., Sabo, Covaci L. Covaci Gh., Covacs I.

8. Caraiman II, 4 ore 45 m. 32 s., Popa, Oprea, Obreja Vişan.

9. I. A. R., II.

Buletin meteorologic sportiv

Oficiul Naţional de Turism din Subsecretariatul de Stat al Propagandei, comunică după telegramele sosite azi 6 Februarie că la Predeal şi Stâna de Vale, zăpada este favorabilă pentru sky şi ascensiuni. La Sinaia şi la Vatra Dornei este nefavorabilă

Din lumea skiului

Slalomul Ski Clubului Bucureşti ce urmează să se desfăşoare Duminică la Vârful cu Dor se anunţă sub cele mai frumoase auspicii.

Numeroase cluburi şi-au anunţat participarea iar organizarea ca totdeauna va fi la înălţime.

*

Ultimele pregătiri ale Norvegiei în vederea campionatelor mondiale au dat următoarele rezultate: 30 km.: Bergendathl 1 oră 38 m. 53 s.; 17 km.: Hoffbaken 1 oră 2 m. 45 s.; Sărituri: Birger Rund 64 m. şi 71 m Raste 64—72 m.

*

Se pare că s'a renunţat la organizarea campionatelor univesitare de ski care urmau să se desfăşoare la 12 Februarie la Diham.

*

In cursul acestei săptămâni va părăsi ţara îndreptându-se spre Zakopane, patrula militară care va reprezenta România la cursa de patrule militare care se va desfăşura în cadrul campionatelor mondiale de ski care încep după cum se ştie Duminică 12 Februarie.

Echipa de juniori a asoc. „Caraimanul" - Buşteni

„Etoile du Nord" soseşte azi după amiază în Capitală

Puternica echipă a canadienilor belgieni, „Etoile du Nord" va sosi în cursul după amiezii în Capitală.

După cum am anunţat oaspeţii urmează să susţin trei matchuri în Capitală:

Miercuri seara cu Venus

Joi seara cu Telefon Clu

iar Vineri seara cu comb. nata Bucureştilor.

In cadrul campionatului regional de hockey, cat. II-a Astra Română joacă astă seară cu Telefon Club B

Campionatul regional de hockey, cat. II-a, debutează astă-seară cu matchul Astra Română—Telefon Club B.

Echipa Astrei a făcut pregătiri serioase sub supravegherea internaţionalului Flueraş, şi prezintă şi o atracţie, întrucât linia de atac va fi condusă de fostul internaţional de football Emmerich Vogl.

Telefon Club s'a antrenat şi aseară şi cuprinde câtiva jucători de real talent, astfel că întâlnirea „speranţelor" de astă-seară se anunţă interesantă.

D-nii Smerecinski şi Botoşescu vor conduce următoarele formaţii:

ASTRA ROMANA: Toth-Anken, Binder-Flueraş, Filitti, Arsenie Bucur (Marinescu).

TELEFON CLUB: Dron-Tucker, Polizu-Huşan, Pollak-Preiss-Tănase, Gebefugi, Alexandrescu.

*

Inceputul jocului a fost fixat pentru ora 21,30.

Campionatul regional de hockey cat. II-a

Echipa secundă a Venusului nu s'a prezentat aseară în matchul cu Sp. Studenţesc

Aseară urma să debuteze campionatul regional de hockey, categoria II-a, cu matchul dintre echipele secunde ale Venusului şi Sportului Studenţesc.

Echipa Venusului — nu se ştie din ce motive — nu s'a prezentat şi astfel Sportul Studenţesc a câştigat prin forfait.

Echipa studenţilor care era prezentă pe patinoar s'a antrenat cu echipa B a Telefoanelor.

Clasamentul campionatului regional cat. II-a, deci se prezintă astfel:

1. Sp. Stud. B	1	1	0	0	3	0	=2 p.
2. Astra R.	0	0	0	0	0	0	=0 p.
3. Tel. Club B	0	0	0	0	0	0	=0 p.
4. C. F. R.	0	0	0	0	0	0	=0 p.
5. Venus B	1	0	0	1	0	3	=0 p.

La St. Moritz

încep mâine campionatele mondiale pentru bob-urile de două persoane

România va fi reprezentată, în această competiţiune, prin două echipe

Superba localitate elveţiană de iarnă, St. Moritz va fi mâine şi poimâine, teatrul de desfăşurare al campionatului mondial pentru bob-urile de două locuri.

Competiţiunea va cunoaşte anul acesta proporţii neobişnuite datorită lotului select de participanţi. Toate ţările cu veleităţi în acest domeniu şi-au pregătit echipele cu rară minuţiozitate, punându-le în amănunţime, la punct.

Foştii deţinători ai titlului, pătrunşi de importanţa conservării sau recuceririi acestui invidiat trofeu au sosit din timp la locul concursului ş. cei mai mulţi şi-au terminat antrenamentul rezervând repauzului ziua de astăzi.

DOUA ECHIPE ROMANEŞTI IN COMPETIŢIUNE

Ca şi în precedenţii ani, România va fi reprezentată în competiţiunea dela St. Moritz, prin două echipe. Una din aceste echipe, cea condusă de ing. Alexandru Frim, se bucură de încrederea tuturor cercurilor sportive dela noi, în timp ce, cea condusă de lt. Budişteanu, întruneşte multe speranţe.

După eşecul dela Cortina d'Ampezzo, unde reprezentanţii noştri nu au opus o rezistenţă onorabilă adversarilor întâlniţi, nouii noştri ambasadori vor face imposibilul spre a reabilita prestigiul sportului românesc.

Echipajul ing. Frim—ing. Nicolae Florescu justifică orice pretenţii ştiut fiind că, primul a mai cucerit laurii victoriei într'un campionat mondial; întovărăşit de regretatul Vasile Dumitrescu, ing. Frim a cucerit titlul suprem în 1934, la Engelberg. Dece oare nu ar putea Frim să redediteze această ispravă?

Sporturi mecanice

O nouă pană a întârziat sosirea echipajului Petre Cristea—Dimitrie Vicol

Cei doi automobiliști au fost așteptați în cursul nopții

Am arătat într'un reportaj precedent că, echipajul automobilist format cu Petre Cristea și Dimitrie Vicol, concurenți nenorocoși în cea de a 18-a ediție a „Rallye-ului Monte Carlo", își propuseseră să revină în Capitală, în cursul zilei de Sâmbătă sau Duminică.

Dar, aceste zile au trecut și cei doi automobiliști ai noștri nu și-au făcut apariția. Ne-am interesat de soarta lor și am putut astfel afla că, nici la întoarcere nu au fost mai norocoși ca la ducere.

DIN NOU PANĂ

Ni s'a comunicat din sursă autorizată și demnă de toată încrederea că întârzierea se datorește intervenției unei noui pane de motor.

După ce s'au despărțit de Titu Manicatide și Ilie Ciolacu, în tovărășia cărora călătorise pe aproape întregul teritoriu francez, Vicol și Cristea s'au dus la Strassburg spre a încerca, la banc, puterea motorului cu care concuraseră la Monte Carlo. Acolo — nu putem preciza dacă la banc sau în probele pe teren — motorul a cedat din nou, suferind o serioasă spărtură. Probabil că exageratele eforturi la care a fost supus — trebue să arătăm că pe distanța Belgrad — Viena, cei doi automobiliști au realizat, fără să fie necesar, o medie orară de 92 km. — au terminat prin aşi spune cuvântul.

IN AȘTEPTAREA INTÂRZIAȚILOR

Cercurile în cari cei doi automobiliști se bucură de mari simpatii așteptau întoarcerea celor doi întârziați, în cursul nopții. Până la ora punerii sub presă a ziarului nostru ei însă, nu sosiseră încă.

Nu este exclus ca zorile să-i apuce pe drum și, în acest caz, ei vor sosi în cursul zilei.

Cupa „Segrave" a revenit, anul acesta, maiorului Gardner

Cupa „Segrave", care recompensează cea mai bună performanță de viteză pe pământ în aer sau pe apă, înregistrată de un englez a fost acordată, anul acesta, maiorului A. T. G. Gardner.

Performanța care i-a adus acest invidiat trofeu, este recordul stabilit în Noembrie trecut pe autostrada Frankfurt-Darmstadt, cu o trăsură M. G. Magnette.

Cu această mașină de 12 c. p., maiorul Gardner a izbutit să obțină 186,6 mile, 313 km pe oră, concurând în categoria 6 (1.100 cm.).

Este interesant să reamintim aci numele celor cari au câștigat până în prezent Cupa „Segrave".

1932: d-na I. A. Mollison
1933: Sir Malcolm Campbell.
1934: Kemeth Walker
1935: Cpt. G. E. T. Eyston.
1936: d-ra Jean Batten
1937: Ofițer aviator A. E. Clouston.

Liege - Roma - Liege

Acest campionat de rezistență și mare turism va fi organizat, pentru a 19-a oară, între 16 și 21 August, de către Regal Motor Union din Liege.

Ediția de anul acesta va suferi unele importante modificări mai ales în Austria, unde concurenții vor fi supuși unor severe examene. Ei vor trebui ca să escaladeze numeroase coaste al căror procentaj depășește 30 la sută.

Porțiunile ce traversează șoselele gazonate din Italia vor fi acoperite cu medii orare de 60 km.

Plecarea oficială se va da din Namur în seara zilei de Miercuri 14 August.

Englezii vor încerca să smulgă supremația germanilor în domeniul automobilismului

Anglia va pune pe picioare o echipă de curse care să caute să smulgă germanilor, supremația în domeniul automobilismului.

D. Humprey Cook, milionarul fondator și susținător al „grajdului" E.R.A., a hotărît ca 1939 să fie ultimul an de existență al teamului. De aceia, în Decembrie trecut, un mănunchi de entuziaști ai curselor automobilistice s'au adunat spre a vedea dacă nu s'ar putea constitui un fond național care să susțină și mai departe această formație.

Între acestia se găsesc: cpt. A. W. Phillips, secretarul R.A.C.; F. G. Craner, R. E. Tongue, D. J. Scarnel, etc.

In cadrul unei noui ședințe care va fi ținută săptămâna viitoare vor fi puse la punct toate detaliile privitoare la acest plan măreț.

Suma necesară, ca echipa E. R. A. să participe la marile curse ale anului viitor, întrec 5000 de lire sterline.

Dat fiind că industria automobilistă din Marea Britanie nu este pregătită pentru a putea încuraja, în mod oficial, concursurile automobilistice, două mari fabrici au promis acordarea unei însemnate subvenții.

Filippo Paganelli învingător în cursa Tripoli - Misurata - Tripoli

Duminica trecută, comisiunea din Tripoli a G. I. L. a făcut să se desfășoare o importantă competițiune de regularitate cu viteză orară ridicată, pe distanța Tripoli-Misurata-Tripoli (432 km.).

La reușita acestei întreceri au colaborat 16 concurenți, toți animați de dorința unei cât mai onorabile comportări.

Filippo Paganelli, un alergător bine cotat în rândurile motocicliste, a repurtat - nouă victorie, cel mai demn adversar al său fiind Ercole Pusceddu.

SCRIMĂ

Concursul de sabie pentru clasificarea în finală

Cel de al treilea concurs de sabie, pentru clarificare în finală, se ține astă seară, începând dela orele 19 în sala de scrimă a Cercului Militar.

La primul concurs s'au clasat pentru finală d-nii N. Marinescu și lt. C. Cinschi, iar la al doilea concurs s'au clasat d-nii A. Galimir și slt. M. Popescu.

Regulamentul concursului de sabie pentru cupa N. Caranfil prevede ca primii doi clasați la cele trei concursuri de selecție, să tragă în finală, pentru câștigarea acestei cupe definitiv.

Tot astă seară și în aceeaș sală se va ține și barajul de floretă pentru cupa Dinu Cesianu, amânat de Vineri 3 crt.

Acest baraj se va ține între d-nii ing. Gr. Neculcea, cpt. D. Raiciu și Niculescu Duvăz.

De pe pistă...

Sâmbătă sub auspiciile lui Milrose A C va începe la Madison Square Garden marele sezon american de atletism pe teren acoperit.

*

Ungaria a renunțat să mai angajeze pe antrenorul american Bruce.

*

La Merseburg în Germania Martens a trecut 1 m. 95 și Langhoff 1 m. 92, Weinkotz și Gehmart au reușit 1 m. 90.

*

Sud africanul Shore a acoperit 1000 yardzi în 9 s. 5/10, 220 yardzi în 21 s. 2; 440 yardzi în 47 s. 7.

CICLISM

La 12 Februarie

Se va desfășura cursa de deschidere a sezonului

Prima cursă a anului se va alerga Duminică 12 Februarie în organizarea grupării „A.S.P.I.M.". Iată:

REGULAMENTUL ALERGARII

Cursa este deschisă pentru toți alergătorii licențiați F.R.S.C. din toate categoriile.

Concurenții vor și prezenți la ora 9 dimineața în str. Apele Minerale (fabrica D. Mociorniță). Plecarea ora 10.

Inscrierile se primesc până Vineri 10 Februarie c., ora 13 la magazinul Mociorniță din calea Griviței 128, la d. Fl. Popescu.

Taxa de înscriere este de lei 20 de participant.

PREMIILE

1. *Cupa Mogadici (definitiv).*
2. *Lei 200 (două sute).*
3. *Lei 100 (una sută).*
4. *Un portmoneu.*
5. *Un portmoneu.*
6. *Un portmoneu.*

Toate premiile se vor da pe loc de „F.R.S.C." după terminarea cursei iar în caz de contestație se va da după judecarea acesteia.

PARCURSUL

Plecarea, pe jos, fabrica Mociorniță — calea Văcărești — (colțul Abatorului; pe bicicletă calea Văcărești-șos. Berceni - spitalul Central; pe jos, șos. Berceni-b-dul Apărătorii Patriei-șos. Olteniței; pe bicicletă, com. Popești Leordeni (statue); pe jos retur până la km. 8; pe bicicletă până la Mandravela; pe jos calea Văcărești până la terminarea asfaltului; pe bicicletă, str. Abator-splai-Lemaître (pod) sosire.

DE REȚINUT

Toți alergătorii care doresc a lua parte la această cursă sunt convocați la „fabrica Mociornița" str. Apele Minerale nr. 75, în ziua de 8 Februarie 1939, ora 4 d. a., pentru a se face recunoașterea traseului.

Secția de ciclism a A. S. Distribuția va achiziționa câțiva alergători și mai multe biciclete moderne

Se știe că la intervenția d-lui director general ing. Cezar Popescu, președintele de onoare al A. S. Distribuției, această grupare și-a înființat o secție de ciclism.

In vederea inaugurării activității—care se va face curând—A. S. Distribuția și-a propus să-și formeze un select lot de alergători dintre funcționarii instituției precum și cu câteva achiziții importante. In acelaș timp, s'a decis ca asociația să fie înzestrată cu mai multe biciclete din cele mai moderne.

Roți și pedale

D. I. C. Petrescu, conducătorul proaspetei înjghebări cicliste „Victoria", are în curs de întocmire formalitățile de afiliere a grupării la „F R. S. C.".

ATLETISM

Comunicatul Ligii de atletism Muntenia

Liga de atletism „Muntenia", reamintește cluburilor din regiune că, până Joi, 9 Februarie 1939, sunt obligate să comunice Ligii pe adresa d-lui Ion C. Petrescu, președintele ligii, casier Banca Ilfov, str. R. Poincar-No. 35—37, datele care și le-au reținut pentru concursurile anuale ce sunt obligate să le organizeze.

Aceasta în vederea întocmirii calendarului sportiv pe 1939.

La adresă va alătura și regulamentele concursurilor.

Totodată face cunoscut că liga ține ședință Vineri, 10 Februarie 1939, ora 20, la sediul „Federației Române de Atletism", în str. Gogu Cantacuzino No. 33 (Petrolmina) în care scop sunt rugați a lua parte următorii: profesor Stoenescu, Nicolae Renea, Petre Fesci, Constantin Christescu, Vasile Trestorian, Haralambie Ionescu și Christache Iordănescu, care vaaduce dosarul și caietul concursurilor.

Cluburile sunt rugate a-și trimite delegații cu delegație nouă pentru anul 1939.

Deasemenea sunt rugate a achita cotizația pe 1939 până la 15 Februarie a. c.

Duminică primul cross al sezonului

Profitând de vremea care se menține favorabilă cluburile Viforul Dacia și Victoria au hotărât să organizeze Duminică prima „eșire" oficială din acest an.

Alergarea se va desfășura pe 4 km. iar teatrul acestei competițiuni va fi parcul U. F. S. R. și aleele soselei Kiseleff.

Clasamentul se va face calculând primii zece sosiți din fiecare club.

Pagina Boxului

Gheorghe Gherase a fost invins de Tassard

Bourdet a învins la puncte pe Angelman sau...

Toma Aurel mai tare decât Gh. Popescu

In sala Wagram din Paris, în organizaţia lui Jeff Dickson s'a desfăşurat acum câteva zile un interesant match de box între Bourdet şi Valentin Angelman.

Bourdet este considerat astăzi la Paris, drept boxeurul care vine să spele ruşinea înfrângerilor suferite de camarazii lui, în ultimul timp.

Căci Bourdet este astăzi un nou astru strălucitor pe firmamentul pugilismului francez.

Ochii tuturor sunt îndreptaţi spre acest om de mare viitor, pentru bunul renume al sportului francez.

TOMA AUREL MAI TARE DECAT GH. POPESCU

Victoria lui Bourdet mai are o semnificaţie pentru noi românii.

Cei doi boxeuri Bourdet şi Angelman au avut ca sparring partener pe cei doi excelenţi pugilişti români Toma Aurel şi Gh. Popescu.

Or, în urma victoriei lui Bourdet s'a dovedit că antrenamentul lui Toma Aurel a fost mai eficace de cât acel al lui Gheorghe Popescu.

O revanşă... e drept cam de planul al doilea, căci dacă cei doi pugilişti români nu au mai boxat de aproape 4 ani, cel puţin prin... procuratorii lor Toma Aurel şi-a luat o revanşă asupra învingătorului său de acum 4 ani.

CUM S'A DESFAŞURAT MATCHUL

Matchul între Bourdet şi Angelman a fost foarte spectaculos. Bourdet a boxat mai precis şi cu lovituri seci pe când Angelman a dat dovadă că boxează mai în forţă.

In repriza 2-a Angelman cade la pământ, dintr'o alunecătură iar în repriza 5-a el este rănit la arcadă.

Totuşi Bourdet marchează un bun avantaj la sfârşitul fiecărei reprize.

In repriza 8-a Angelman luptă ofensiv dar Bourdet nu acceptă această tactică şi se menţine în rezervă.

In repriza 9-a se schimbă din ambele părţi lovituri de cap iar ultima repriză aduce iarăşi un bun avantaj pentru campionul Franţei, Bourdet.

GH. GHERASE, INVINS LA PUNCTE

In aceeaşi seară au mai fost următoarele rezultate :

Gheorghe Gherase a fost învins la puncte de Tassart, iar Mak Perez a învins pe Momont la puncte. deşi matchul s'ar fi putut termina la egalitate.

Un match Gino Cataneo-Peter Kane la Londra

Intâlnirea se va disputa în limitele categoriei cocoş

Managerul Cavalli, care reprezintă interesele lui Gramegna în Anglia, a isbutit să perfecteze săptămâna trecută, tratativele încercate în vederea organizării unui match între englezul Peter Kane, campionul lumii la categoria muscă şi Gino Cattaneo, campionul de categorie cocoş al Italiei şi învinsul lui Toma Aurel.

Matchul va avea loc Joi 9 Februarie la Liverpool, pe distanţa de 10 reprize a 3 minute şi în limitele categoriei cocoş.

Vestea acestui match a fost primită cu entuziasm în cercurile sportive engleze unde valoarea viitorului adversar al lui Peter Kane nu este ignorată. Matchul este aşteptat cu atât mai multă nerăbdare cu cât Marţia trecută, Peter Kane a dispus, după un match dramatic, de belgianul Raoul Degryse, învingătorul italianului Enrico Urbinati, campionul Europei la categoria muscă.

Voiaj de agrement

„N'am venit pentru box"

a declarat Schmeling, la sosirea lui în New-York

Campionul Germaniei Max Schmeling a sosit la New-York venind din Franţa pe bordul transatlanticului „Normandie".

Cu toată ora matinală Schmeling a fost întâmpinat de o mulţime de gazetari, curioşi de a cunoaşte adevărul.. adevărat asupra deplasării în America a fostului campion mondial. Se spunea între altele că el ar fi ostracizat în Germania.

Toţi ziariştii s'au retras fără însă a afla decât că Schmeling, contrar zvonurilor răspândite, se află în bune raporturi cu toată lumea din Germania.

Voiajul său în America este numai de plăcere în cursul căruia el va întoarce vizita numeroşilor prieteni pe care nu i-a mai văzut dela înfrângerea suferită din partea lui Joe Louis.

El nu va rămâne în America decât 10 zile şi în acest timp nu va boxa de loc.

Totuşi Schmeling se gândeşte la un match revanşă cu Joe Louis, apoi la unul cu Galento şi altul cu Max Baer.

După amiază Max Schmeling a avut o întrevedere cu Mike Jacobs, dar nu s'a discutat nici un fel de... afacere. Totuşi Jacobs a dat să se înţeleagă că ar organiza matchul Schmeling-Joe Louis însă numai după ce germanul va boxa cu alţi câţiva boxeuri aleşi de organizator şi pe care Schmeling ar trebui să-i accepte ca adversari.

G-ralul Phelan

a fost reales pe doi ani

Noua deviză a preşedintelui Comisiei de box a Statului New-York este : „Sunt şi rămân"

Herbert Lehman, guvernatorul statului New-York, a aprobat realegerea generalului Phelan ca membru în comisia de box a statului New-York până la 31 Decembrie 1940.

Comisia se va întruni pentru ca să-l realeagă pe generalul Phelan, ca preşedinte.

Postul de preşedinte totuşi este o sinecură plăcută, deoarece d. general Phelan primeşte diurne de reprezentare care ating frumoasa sumă de 600.000 franci (3 mil. 600 mii lei).

Deciziunile luate de preşedintele comisiei puteau fi obiecte de critică severă, dar generalul are atâţi prieteni încât el poate domni în pace încă doi ani.

„Sunt şi rămân" aceasta este noua deviză a generalului Phelan.

Un match Schmeling-Delaney

în Mai la Berlin?

Dave Sonnenberg, managerul excelentului „greu" canadian Al. Delaney a semnat contractul unei întâlniri la 9 Martie la Berlin, în cadrul căreia pensionarul său urmează să-l înfrunte pe Adolf Heuser.

In cazul când Al. Delaney va da satisfacţie cu prilejul acestui match, el va fi opus, după toate probabilităţile lui Max Schmeling.

Această întâlnire este proectată pentru cursul lunei Mai, tot la Berlin.

Cum se împart biletele oficialilor F. R. Box

sau mai bine zis: Cui se împart aceste bilete

Acum câtva timp s'a întâmplat un eveniment cu caracter particular în federaţia română de box.

Preşedintele federaţiei a oferit secretarului său o fotografie a d-sale, cu o dedicaţie care în rezumat spune cam astfel: „Prietenului meu pentru munca şi strădania pe care o depune în interesul boxului".

Fotografia reprezintă pe preşedintele federaţiei, la o solemnitate sportivă în momentul când îşi ţinea cuvântarea.

Informaţia de mai sus ne-a slujit drept subiect pentru articolul acesta.

Tin să împărtăşesc publicului sportiv o parte din munca desfăşurată de secretarul general, în interesul boxului. Şi voiu începe cu împărţirea biletelor la galele de box !...

Pentru orice gală de box, organizatorul e dator să predea la secretariatul federaţiei, un număr de bilete gratuite pentru reuniunea pe care o organizează.

Pentru reuniunea de Sâmbătă seara, Ilie Petrescu a fost „solicitat", adică obligat să dea 100 bilete.

INTRARI PENTRU OFICIALI.

Aceste 100 bilete se distribue oficialilor F. R. Box, şi oficialilor U. F. S. R. după ce un număr de bilete sunt oferite „Străjii Ţării".

Nu ştim câte bilete s'au distribuit pentru Straja Ţării, dar după cât am fost informaţi, la reuniunea dela circul Kludski nu s'au prea văzut demnitari din înalta instituţie sportivă şi de ordine a ţării.

Cât despre oficialii U. F. S. R., deţinem informaţia că pe tabloul pe care erau menţionaţi numeric, deşi erau trecuţi cu câte două locuri „porţia" le-a fost redusă la jumătate, fiecare mulţumindu-se cu câte un loc. Excepţia celor cu câte două locuri a fost mică.

Deci a rămas să se mai dea invitaţii şi oficialilor F. R. Box

Aici catastrofa a fost şi mai mare.

Se obicinuia ca aceste bilete să fie distribuite celor cari muncesc şi au muncit pentru redresarea boxului, în ziua cântarului, adică, în ziua reuniunii.

La cântarul de Sâmbătă, d. secretar general a lipsit şi fiind căutat stăruitor a trimis vorbă că nu mai are bilete.

O CONFIDENŢA.

Majoritatea oficialilor F. R. Box neavând bilete, semnatarul acestor rânduri, intrigat de lipsa aceasta de deferenţă, a cerut preşedintelui F. R. Box, lămuriri telefonice. Răspunsul: dece n'a avut grijă de acest lucru cu... trei zile înainte ! ?

Pentru un drept al tău să te adresezi cu 3 zile înainte, găsesc că e foarte curios.

Deţinem însă o informaţie pe cale de confidenţă.

Secretarul general ajutat în munca aceasta istovitoare de d. H. Wortmann, a fost Vineri 3 Februarie crt., la sediul F. R. Box, pentru această, treabă !

Şi a deschis o listă lungă şi a pus în fruntea ei, pe toţi prietenii dela minister unde d-sa este salariat ca să termine cu câteva ajutoare de secretar, acei sau acele care-i fac corespondenţa în limba franceză.

D. Hugo Wortmann care-l ajuta în distribuirea aceasta, intrigat că rândul d-sale nu-i vine, a solicitat :

— Dă-mi şi mie două bilete, dar te rog ca scaunele să-mi fie plasate în sectorul oficialilor şi... mai la mijloc !

D. secretar general i-a dat locurile, fără însă să-l treacă în rândul oficialilor ripostând : în ce calitate să te trec acolo ?

IN CE CALITATE ?

In ce calitate ?

Pe timpuri, d. Hugo Wortmann a fost secretarul F. R. Box-ului şi din cauza d-sale a „sărit" un întreg comitet federal, depe scaunele lor, de acolo.

Aceasta era calitatea d-lui Wortmann.

Astăzi d. Wortmann este secretarul particular al d-lui secretar general al F. R. Box-ului şi are atribuţii încă nu bine definite în localul din str. Gogu Cantacuzino, la sediul F. R. Box.

CE SPUNE D. CANTUNIARI?

Vrem să ştim şi părerea d-lui avocat Al. Cantuniari preşedintele F. R. Box-ului care, întrebat telefonic, a răspuns că d-sa a controlat distribuirea biletelor.

Are să se mai întâmple ruşinea aceasta de a nu se găsi bilete pentru oficialii F. R. Box ?

I. S.

O reuniune pugilistică la Oradia

Sportul cu mănuşi a făcut numeroşi partizani în Oradia Mare.

Astfel în ziua de 19 Februarie crt., se va desfăşura în Oradia Mare o reuniune pugilistică de box.

Vor boxa amatorii grupărilor locale „Macabi" şi „N. T. E.".

Spre un match Max Baer - Delaney

MIKE JAKOBS duce actualmente tratative cu Al. Delaney.

Dacă tratativele vor fi duse la bun sfârşit, canadianul va fi opus lui Lou Nova sau Max Baer, la sfârşitul acestui an.

Franţa în plină ofensivă sportivă,

s'a instalat la loc de frunte în footballul european iar Pelizza, racheta dela Lourdes, i-a dat speranţe mari în Cupa Davis

PARIS, 3 FEBR. *(dela corespondentul nostru).* — Ultima victorie la scor, repurtată de team-ul francez în faţa Poloniei, a creiat o atmosferă şampanizată de entuziasm care încă mai scapără din când în când. Bineînţeles că sânt unii care frapează şi ultima picătură — bunăoară redactorul de specialitate al lui „Paris Soir" — şi ţinteşte un clasament cu Franţa la locul 4 pe bună dreptate pentru logica concluziilor succesive. Teorie pe care n'o accept putând duce la concluzii cu totul eronate. Insă, dac'aş face un clasament după *maniera* excepţională de joc a Franţei contra Poloniei şi as referi la jocuri corespunzătoare, *Franţa reprezintă actualmente una din primele cinci forţe ale footballului european.*

Anul acesta — Franţa are de dat examenul care să-i consfinţească locul, în proximele matchuri Paris-Praga, Franţa-Ungaria, Franţa-Belgia, Franţa-Germania. Mai ales matchul cu Germania l-a pus pe drum pe d. Gaston Barreau — d. Luchide al Franţei — să asiste la Bruxelles la acel 4—1 al Germaniei împotriva Belgiei, care nu l-a prea satisfăcut din punct de vedere critic pe pontiful francez, reintorcându-se însă mulţumit că, tehnic, jocul german a fost inferior jocului francez contra Poloniei.

L-a impresionat în deosebi forma lui Hahneman şi a lui Goldbrunner la care se va gândi serios până'n Aprilie când echipa Franţei va păstra probabil acelaş aspect — reconfortat cu prezenţa lui Courtois în centrul liniei de atac, şi cu un Aston mai hotărit. Iar dacă Ben Barek va fi în forma lui de zeu marocan.....

DE SOTO, TRAPAŞUL... FASCIST

La Vincennes, proba principală de trap a sezonului, care întrunise la start un cal italian. De Sota, unul german Probst şi — însfârşit între alţii, o speranţă foarte vagă franceză, Gezd — a dat, dealtfel pentrucă De Sota este cel mai bun specialist al turfului — câştig calului italian care a trotat 2600 m. pe o pistă desfundată de ploae în 1 min. 23 sec. 9/10.

Inutil să vă spun că la pariurile cursei s'a realizat în plină criză politică franco-italiană şi franco-germană, un urias plebiscit unanimitar al Parisului — pentru... axa Roma—Berlin.

Ei bine, dar ca să ajungi până la a scrie cum face un literat... redactor hippic că :

„Publicul din Neapoli a fluerat echipa franceză de football. Publicul din Paris a aplaudat politicos pe DE SOTA".

Incadrarea politică a unui cal fie el şi un campion de turf, într'un regim... totalitar, e deadreptul hilariant.

Ca şi cum, într'un problematic conflict politic româno-american, Joppa Hanover ar putea fi huiduită şi bătută cu pietre în steppul ei magnific cât toată graţia lui Ginger Roggers!

Numai maliţiozitatea francezului a putut recurge la comparaţia dintre un cal şi o... echipă de 11 oameni, jucători de football ; singura legătură o face categoria de spectacol : sportul. Se poate spune, bunăoară, o echipă de football are atâţia cai putere, sau echipa Franţei a jucat excepţional, cum a alergat De Sota. Insă, ce ştie bietul cal de Corsica (decât dacă şi-o aminti iarba ei gustoasă) de corporatism, de coloniile germane? Nu zău, oare să fie atât de curtenitor publicul francez de vreme ce, supărat pe Mussolini, n'a huiduit pe De Sota, ca represalii pentru huiduielile napolitane adresate echipei de football (11 francezi)?

PELIZZA — MINUNEA DELA LOURDES!

Pierre Pelizza este sportivul nr. 1 al Franţei, care, orice s'ar spune, jindueşte după marii campioni ai tennisului. Ori — după atâţia ani de relativ anonimat, odată cu pensionarea lui Cochet, tennisul francez se pare că şi-a găsit un mare campion — pe Pierre Pelizza. Deja faptul că s'a născut la Lourdes, maglavitul francez, l-a înconjurat pe tânărul campion al Franţei 1939. cu o aureolă mistică. (N'ar fi exclus ca bătrânele rachete, Borotra, Brugnon şi Cochet să se ducă în procesiune la Lourdes... să-şi sfinţească uneltele cu apă vie).

Blamezul este, azi, speranţa cea mare a tennistului francez care se cam sufoca. Cum? Şi anul acesta tot Henkel? Ori Menzel? Nu, căci Pelizza după ce l-a obosit pe Borotra, l-a depăşit pe Henkel şi — într'un ultim efort de magnifică voinţă—l-a învins şi pe Menzel, cucerind pentru Franţa, campionatul. Jucând ferm, cu ochiul ager, cu inima împietrită, fără înfloriturl subtile, dar cu o agilitate surprinzătoare şi cu o adresă splendidă.

Tennisul francez renaşte cu Pellizza, cu Bolelli (în dublu) cu acest Yvon Petra care revine cu titlul de campion din Extremul Orient. Toţi 3 se vor întâlni în cupa Butler la Monte Carlo, deţinută de Pellizza-Bolelli, între 27 Febr. şi 5 Martie.

Visul lui Pellizza? Să joace în Cupa Davis.

Ceiace e cert.

Visul tennismanilor francezi? Să recâştige Cupa Davis.

Ceiace e... incert.

Pe viitor echipele străine

care vor juca in România

vor avea nevoe de autorizaţia U.F.S.R-ului, a prefecturii şi a siguranţei

In câteva numere anterioare am înregistrat câteva din reformele pe care intenţionează să le aducă în sportul românesc U. F. S. R. Şi am arătat care sunt aceste proecte, căci totul urmează să fie supuse preşedinţilor de federaţii, spre studiere, acceptare şi, eventual, pentru a se face propuneri de modificare şi diverse sugestii.

Printre reformele acestea, am anunţat aceea privitoare la formalităţile ce trebuesc îndeplinite la turneele echipelor româneşti în străinătate şi acelea ale echipelor străine în România.

ECHIPELE ROMANEŞTI PESTE HOTARE...

In legătură cu această chestiune, suntem în măsură să aducem câteva complectări.

Anume, în ce priveşte turneele echipelor româneşti în străinătate, acestea vor avea nevoe de autorizaţia Străjii Ţării şi a U. F. S. R.-ului.

...ŞI CELE STRAINE IN ROMANIA

Cele străine însă, care vor să joace în România, vor trebui să obţină nu numai autorizaţia U.F.S. R.-ului, ţar şi a prefecturei Capitalei (când matchurile au loc în Bucureşti) şi a Siguranţei generale, rale, când e vorba de turnee în ţară.

Tatăl şi tetiţa au sosit pe teren pentru a conduce acasă pe d-na în costum de sport, care joacă într'o echipă de football femenin din Viena

Sadowski

va juca impotriva echipei Etoile du Nord

Internaţionalul de football Robert Sadowski, după cum se ştie este şi un excelent jucător de hockey, fiind legitimat de gruparea cernăuţeană Dragoş Vodă.

In sezonul acesta însă Sadowski nu a putut juca hockey, pe de o parte pentrucă a fost plecat în turneul oriental, iar pe de altă parte conducerea grupării sale de football (Juventus), spre a preveni o eventuală rănire, a interzis excelentului jucător de a juca hockey.

Eri însă, Sadowski s'a prezentat la d. Cezar Popescu cerându-i aprobarea ca să joace într'o linie de atac a lui Dragoş Vodă, în matchul cu Etoile du Nord.

Sportiv prin excelenţă, preşedintele clubului Juventus a consimţit cu plăcere, astfel că Sadowski va juca în matchul de Vineri seară, când o selecţionată românească urmează să întâlnească puternica formaţie a canadienilor belgieni.

Rezultate

pugilistice din Anglia

La reuniunea internaţională dela Kentish Town s'au înregistrat următoarele rezultate:

Johnny Ryan *(Kilburn) a bătut pe* Young Chocolate *(Jamaica) la puncte.*

Johnny Cumingham *(Bethnal Green) a învins prin k. o., în prima repriză pe* Dodo Williams *(Jamaica).*

Aceste două matchuri s'au disputat în 12 reprize.

In cele două întâlniri, angajate pe 8 reprize, Len Davis *(Paddington) a dispus la puncte de* Fred Dyer *(Kilburn); iar irlandezul* Tim Sullivan *a obţinut decizia tot la puncte în faţa lui* Sid Davidson *(Euston).*

In sfârşit într'un match de 6 reprize Harry Ward *(Finsbury) a învins prin k. o. în prima repriză pe* Barry Gould *(Paddington).*

Ernie Roderick

învingător prin abandon

La Liverpool Stadium s'a disputat zilele trecute matchul dintre Ernie Roderick (Liverpool) şi belgianul Gaspard Deridder.

Angajat pe 10 reprize, matchul s'a terminat la sfârşitul reprizei a 8-a, când secundul lui Deridder a „aruncat buretele", pensionarul său fiind complect sonat.

Intense pregătiri

în vederea matchului ITALIA—GERMANIA de la 11 Februarie

Italienii sunt optimişti în ceace priveşte rezultatul

Mai sunt câteva zile până la data de 11 Februarie, când la Roma, se va disputa partida internaţională de rugby între reprezentativele naţionale ale Italiei şi Germaniei.

Trebue să subliniem că cercurile sportive din ambele ţări, consideră acest match ca unul dintre cele mai de seamă evenimente sportive ale anului 1939.

In special presa italiană acordă întâlnirii dela 11 Februarie însemnătate deosebită — cu atât mai mult cu cât acest eveniment este socotit ca un prilej de verificare a gradului de progres atins de rugby-ul italian în ultimul timp.

INTENSE PREGATIRI LA ROMA ŞI MILANO

Incă de acum câteva săptămâni Fderaţia de specialitate — în urma observaţiunilor făcute la partidele de campionat — a format un lot de 28 jucători, din cari urmează să se formeze echipa naţională.

Aceştia, au făcut acum câteva zile un antrenament metodic pe stadionul Giovati din Milano.

Din partea federaţiei au asistat contele Ciano, secretarul general, Fagiola şi antrenorul Sesta.

Trebue să precizăm că la acest antrenament jucătorii au fost întrebuinţaţi în diferite posturi, — şi aceasta în scopul de a se putea forma o echipă omogenă, care să corespundă cerinţelor.

OPTIMISMUL CONSTITUE O NOTA CARACTERISTICA LA RUGBY-ŞTII DIN PATRIA LUI DANTE!

Matcul cu Germania suscită un real interes în cercurile sportive din Italia.

De menţionat era faptul că „azzurii" manifestă un robust optimism în ceeace priveşte soarta matchului dela 11 Februarie.

La Roma, unde urmează să se dispute partida de rugby Italia - Germania, pontifii sportului cu balonul oval au făcut pregătiri minuţioase în vederea acestui match.

SE SCONTEAZA O ASISTENŢA RECORD

Puţini sunt aceia care ştiu de câtă apreciere se bucură jocul de rugby în Italia.

Oficialii şi întreaga presă de specialitate au credinţa că partida de rugby dela 11 Februarie va bate recordul italian de asistenţă la acest sport.

O consfătuire

a conducătorilor asoc. aviatice

Azi după amiază, la orele 17, se va ţine la Federaţia Regală a României o nouă conferinţă a conducătorilor asociaţiilor de aviaţie, pentru stabilirea definitivă a repartiţiei materialului volant acordat de minister şi a numărului de piloţi ce se vor antrena în cursul acestui an. Se va discuta deasemeni chestiunea înfiinţării de secţiuni de turism pe lângă asociaţii şi programul manifestaţiunilor şi meetingurilor de aviaţie ale anului.

Editura Societăţii Anonime

BIBLIOTECA „ASOCIAȚIUNII" SIBIIU

Taxa poștală plătită în numerar conform aprobării dir. g-rale p. t. t. nr. 70.346/938

2 LEI

UNIVERSUL

8 PAGINI

39-1939

Redacția și Administrația: Palatul „UNIVERSUL", str. Brezoianu 23—25. Telefon: Centrala: 3.30.10; Redacția: 4.21.81. Redactor responsabil EUGEN DUMITRESCU

Proprietar: „Universul" S. A.
Adm.-delegat STELIAN POPESCU
Inscris sub No. 167, Trib. Ilfov

Nr. 39. — Anul II BUCUREȘTI. — Joi 9 Februarie 1939

ABONAMENTE: 3 luni LEI 150 | 6 luni LEI 270 | 1 an LEI 500

Campionatul mondial de bobsleigh pentru două persoane

Cuplurile Frim-Florescu și lt. Budișteanu-lt. Nițâ

vor încerca azi la St. Moritz, să readucă României titlul de campioană a lumii

La St. Moritz va începe astăzi desfășurarea competițiunei principale a unui program care a format, timp de zece zile, un agreabil spectacol pentru cei cărora punga le-a permis să se deplaseze în frumoasa localitate elveţiană.

ing. AL. FRIM

Este vorba de campionatul mondial al bob-urilor de două locuri, competiţiune care, în fiecare an, strânge, în localitatea desemnată de Federaţia internaţională respectivă, pe cei mai proeminenţi reprezentanţi ai acestui dificil sport.

Competiţiunea durează două zile, în cursul cărora fiecare echipă concurentă execută patru coborâri, câte două pe zi.

Anul acesta, competiţiunea mondială a întrunit numeroase adeziuni şi lupta pentru victorie făgăduește mai mult ca oricând.

America, Elveţia şi Germania sunt cele trei ţări cari emit cele mai serioase şi justificate pretenţii de victorie. Cum echipele acestor ţări sunt foarte bine pregătite şi cum dorinţa de a isbândi a fiecărui component al echipelor este nețărmurită, nu încape îndoială că întrecerea va pasiona.

ROMANIA ARUNCA IN LUPTA DOUA ECHIPE

De două ori deţinătoare a titlului ce se va pune astăzi în joc — echipa Papană-Hubert în 1933 la Schreiberhau şi formaţia Frim — Vasile Dumitrescu în 1934 la Engelberg, au ridicat stindardul ţărei pe catargul victoriei — România va arunca astăzi, în lupta ce va începe la St. Moritz, două echipe.

Plenipotenţiarii sportului românesc sunt: ing. Alexandru Frim, fost campion mondial în 1934 care va face echipă cu ing. Nicolae Florescu şi lt. Alexandru Budișteanu care va intra în competiţiune în tovărăşia camaradului său, lt. Călin Nițâ.

Lt. AL. BUDIȘTEANU

Prima din cele două formaţii româneşti este indicată să joace un rol de frunte în competiţiune, iar secunda are şanse de outsider.

Selecţionata de rugby a Berlinului va juca

în Capitală cu Venus și o combinată TCR-Vif. Dacia, la 9 și 11 Aprilie

In cursul zilei de ieri, d. Basu Anastasiade conducătorul technic al secţiei de rugby a grupărei Venus ne-a informat că tratativele duse pentru angajarea selecţionatei de rugby a Berlinului pentru două matchuri la Bucureşti au fost încununate de succes.

Astfel, la 9 Aprilie, selecţionata Berlinului va juca contra Venusului iar la 11 Aprilie, oaspeţii urmează să susţină o a doua partidă, contra unei combinate alcătuită din jucătorii T. C. R.-ului şi Viforului Dacia.

La 21 Februarie

se va cunoaște data definitivă a matchului România-Italia

Se ştie că pentru matchul cu România, federaţia italiană de football a propus datele de 4, 8 şi 11 Iunie, dintre care FRFA a ales-o pe ultima. In acest sens a şi comunicat la Roma.

Joi, forul nostru a primit o adresă din partea federaţiei italiene, care anunţă că în mod definitiv datele matchurilor cu România şi Jugoslavia se vor cunoaşte abia la 21 Februarie, când comitetul federal va ţine o importantă şedinţă.

A început turneul semi-final al campionatului mondial de hockey

CANADA, ELVEŢIA ŞI AMERICA INVINGATOARE LA „ZERO"

Două matchuri nule în „Premiul de consolare"

Zurich, 7. — In cadrul turneului semifinal al campionatului mondial de hockey pe ghiaţă azi s'au disputat 4 matchuri.

Echipele favorite au câştigat, cu excepţia Cehoslovaciei, care spre surprindere, nu numai că nu a reuşit să dispună de Germania, dar a egalat deabia în ultimele minute.

Matchul a fost prelungit, dar nu s'a mai marcat nimic, astfel că el se va rejuca.

Rezultatele:

SERIA A.

Zürich: Germania — Cehoslovacia 1—1.

Zürich: Canada — Anglia 4—0.

Clasamentul

1.	Canada	1-1-0-0-4:0=2
2.	Germania	1-0-1-0-1:1=1
3.	Cehoslovacia	1-0-1-0-1:1=1
4.	Anglia	1-0-0-1-0:4=0

SERIA B.

Basel: America — Ungaria 3—0.

Basel: Elveţia — Polonia 4—0.

Clasamentul

1.	Elveţia	1-1-0-0-4:0=2
2.	U. S. A.	1-1-0-0-3:0=2
3.	Ungaria	1-0-0-1-0:3=0
4.	Polonia	1-0-0-1-0:4=0

Premiul de consolare

Zürich: Belgia — Jugoslavia 3—3.

Basel: Italia — Olanda 0—0, (după prima repriză).

Tony Galento învingător prin k. o.

La Detroit, în repriza 4-a Tony Galento a pus k. o. pe Natie Brown care fusese între timp de 10 ori la pământ.

Joe Louis a fost singurul care în anul 1935 a învins la puncte pe Natie Brown.

Concurenţii marei probe „Criteriul Internaţional de ciclo-cross", înainte de a pleca să recunoască dificilul traseu, care străbate pădurea Saint-Cucufa. Traseul a fost ţinut în mare secret până în ziua recunoaşterii oficiale. Toate sforţările ziariştilor de a-l afla, au fost zadarnice

VOLLEY BASKET-BALL

Studenţii egipteni

au terminat la egalitate cu Venusul, după un joc plin de peripeţii

Sportul Studenţesc a dispus de Vergu la scor, în matchul de basket-ball femenin

Reuniunea de ieri după amiază din sala „Inainte" în cadrul căreia studenţii egipteni au jucat al patrulea şi ultimul match de basket-ball în Capitala noastră, a întrecut aşteptările, fiind extrem de interesantă, din toate punctele de vedere.

START CLUB A FACUT IN COMPANIA VERGULUI O REUŞITA DEMONSTRAŢIE DE VOLLEY-BALL FEMENIN

Primul joc a fost furnizat de formaţiile cluburilor Vergu şi Start Club.

Un început mai slab, din cauză că Startul nu era încă, complect, a fost urmat de un duel interesant, nu atât pentru scor, cât pentru ambiţia fiecărei echipe de a face un joc cât mai frumos.

Aceasta a făcut ca cele trei seturi să fie foarte interesante.

VENUS A TERMINAT LA EGALITATE CU VIITORUL, DUPA UN JOC FOARTE SPECTACULOS

Intâlnirea dintre Venus şi Viitorul, care promitea un joc de „clasă" nu s'a desmintit câtuşi de puţin.

Viitorul mai calm câştigă setul cu 15—14.

La Venus a ufost buni Laurenţiu şi Sibianu, ultimul nu însă prea eficace, fiind parat destul de des.

A tras bine şi Fălcoianu. In schimb, Beraru a deziluzionat.

La Viitorul Georgescu Şerban şi Boris Baranovski au fost cei mai buni. Slab David şi Podeanu.

SP. STUDENŢESC CAŞTIGA LA SCOR DATORITA JOCULUI MAI ATLETIC, MATCHUL DE BASKET-BALL CU VERGU (16—3)

Un joc „fair" şi cu faze clare. dar numai în primele două time-uri, a făcut ca partida de basket-ball femenin dintre Sportul Studenţesc şi Vergu să fie mult aplaudată.

Sportul Studenţesc a câştigat la scor, dar dezechilibrul acesta nu a fost şi la joc, unde Vergu s'a arătat superior în câmp.

CAIRO—VENUS, UN MATCH „DRAMATIC" PANA IN ULTIMELE SECUNDE

Partida internaţională dintre reprezentativa facultăţii de drept din Cairo şi cea mai tânără formaţie bucureşteană, Venus, a dat naştere unei lupte superioare tuturor celor jucate până acum de egipteni.

Un joc „fair" şi un arbitraj minunat au contribuit la reuşita acestei întâlniri în care „tuciurii" noştri oaspeţi şi-au pus toată încrederea.

Şi au reuşit să arate adevărata lor valoare, care este mult superioară celei arătate în primele partide.

Venusul, echipă tânără, cu jucători formaţi numai de trei luni, a jucat întărit şi a corespuns încrederii acordate. Şi dacă utiliza întăriturile tot timpul ar fi putut câştiga la scor.

CUM A DECURS JOCUL

Inceputul aparţine oaspeţilor, cari reuşesc să deruteze tânăra apărare a „Venusului" prin viteză şi să-şi asigure un bun avantaj.

Inaintarea „negrilor" atacă cu disperare, dar aproape toate încercările se termină cu un foult, aşa că după zece minute de joc scorul este 18—3 pentru oaspeţi, punctele Venusului fiind marcate, toate, din foult-uri.

Venus cere un time-out şi schimbă liniile, jucătorii introduşi sunt mai eficaci aşa că la pauză scorul este mai mic (22—9).

Dar adevărata luptă începe cu time-ul secund când negrii alcătuesc cea mai bună echipă.

Diferenţa de scor este din ce în ce mai mică şi după 10 minute ea ajunge la un singur coş (25—23). Numai pentru moment însă, căci egiptenii i-au iarăşi avantaj: 31—25.

Lupta mare se dă, în ultimele trei minute când, „negrii" marchează, consecutiv, cinci coşuri, astfel că, după scurgerea timpului reglementar, rezultatul este egal: 43—43.

FORMAŢIILE

CAIRO: Goani, Badr, Adieb, Mandouh, Kamal.

VENUS: Teodorescu Gh., Chiriţescu, Georgescu Sergiu, Colonelu, Georgescu Şerban, Epuran, Teodorescu Leon, Alexandrescu N., Mazilu, Păduraru C., Păduaru D., M. Hariton.

Cei mai buni au fost Păduraru Dan (excelent), Păduaru Cornel, Leon Teodorescu şi N. Alexandrescu la Venus, iar la oaspeţi întreaga echipă.

O DECLARAŢIE

După match, Kamal Halim ne-a declarat că este foarte mulţumit şi de joc şi de rezultat, dar mai ales, de arbitraj.

Deasemenea, şi-a exprimat satisfacţia de jocul tinerilor Venusişti cari, după părerea sa, vor fi jucători de viitor, având un bun fizic şi calităţi excepţionale, mai ales la trasul la coş.

— gh. epuran —

PING-PONG

Budapesta a învins Bucureştii la ping-pong, cu 5-2

Singurele victorii româneşti au fost obţinute la simplu doamne şi dublu mixt

Ieri s'a disputat în sala Roxy, întâlnirea de ping-pong Bucureşti—Budapesta, în prezenţa d-lui ministru al Ungariei la Bucureşti, George Plagino, Neagu Boerescu, etc.

Bucureştenii au pierdut cu 5—2. Singurele victorii bucureştene se datoresc d-rei Angelica Adelstein la simplu doamne şi la dublu mixt, cuplului Adelstein—Erös.

U. F. S. R.-ul a oferit învingătorilor o plachetă.

REZULTATELE TEHNICE

Soos (Budapesta) b. Erös (Bucureşti) 21-19; 19-21; 22-20.

A. Adelstein (Bucureşti) b. Sipos (Budapesta) 21-17; 21-12.

Till (Budapesta) b. N. Naumescu (Bucureşti) 21-18; 21-14.

Soos—Till (Budapesta) b. Erös—Naumescu (Bucureşti) 21-14; 21-15.

Till (Budapesta) b. Erös (Bucureşti) 21-18; 10-21; 21-18.

A. Adelstein—Erös (Bucureşti) b. Sipos—Soos (Ungaria) 20-22; 21-17; 21-14.

Noua şi sănătoasa politică a F. R. F. A.

Venirea d-lui general Gabriel Marinescu în fruntea federaţiei de football, a însemnat pentru grupări un suflu de viaţă nouă, un imbold de a porni spre prefaceri şi înfăptuiri demult râvnite, dar sistematic amânate, din cauza inexistenţei unei cooperări între conducere şi conduşi.

Prima manifestare a acestora s'a produs Duminică, în localul F. R. F. A. şi a întrunit adeziunea, aproape, a tuturor marilor cluburi divizionare.

Şedinţa a fost prezidată de însuşi preşedintele federaţiei — şi importanţa acestui fapt nu trebue să scape nimănui, deoarece ea dovedeşte interesul pe care d. general Gabriel Marinescu îl poartă grupărilor, sentimentul de care este animat în lupta de ridicare a valorii footballului românesc, prin înlăturarea anumitor insuficienţe — şi, mai ales, mentalitatea pe care vrea să o înscăuneze în federaţie prin eliminarea acelui infructuos biurocratism prezidenţial.

Nu intenţionez să aduc prin aceste rânduri o acuzaţie fostului preşedinte — ar fi şi inutil — ci doar să remarc — pur şi simplu — o situaţie de fapt, prin prisma unui paralelism între prezent şi trecut.

Deoarece, între continuele promisiuni de românizare — marele deziderat al foot ballului românesc — promise de fostul preşedinte şi acţiunea faptică pornită şi prezidată de cel actual, balanţa nu poate fi decât defavorabilă primului.

Intr'adevăr, în timp ce ieri evoluţia şi măsurile determinante ale acestei evoluţii erau repetate retoric după fiecare înfrângere, astăzi putem avea certitudinea că se va trece de pe planul abstract al vorbelor, pe cel concret al faptelor.

Şi prezenţa noului preşedinte al F. R. F. A. în mijlocul conducătorilor de grupări, — la adunarea de Duminică, e o întărire a acestei convingeri, iar entuziasmul şi forţa de sacrificiu, dovedite cu prisosinţă în activitatea sa de până acum, sunt o chezăşie a realizărilor viitoare.

Iată dece ne permitem să fim optimişti. Felul cum d. general Gabriel Marinescu a înţeles să-şi înceapă misiunea de diriguitor al federaţiei cluburilor celui mai popular joc sportiv din ţara noastră, ne dovedeşte că d-sa îşi dă perfect de bine seama, că numai colaborând direct, cu celulele active ale acestui for va putea deschide calea evoluţiei.

Şi, în acest sens, adunarea convocată, pentru mâine seară, de conducătorii micilor grupări se integrează perfect nouei politici a F. R. F. A.

Acestea, intenţionează să-şi expună, într'un memoriu, doleanţele. Şi e o hotărîre cât se poate de inteligentă, deoarece, pentru radicala transformare pe care o pregăteşte footballului românesc, d. general Gabriel Marinescu va trebui să fie pus în curent cu toate nevoile marilor şi micilor grupări.

Cele mari şi-au formulat pretenţiile pe cari, însă, rămâne să şi le definitiveze într'o nouă consfătuire premergătoare adunării generale a federaţiei.

E, acum, rândul celor mici să-şi încunoştiinţeze conducătorul de marile lor nevoi — şi sunt destule — pentru ca acesta în deplină cunoştinţă de cauză să poată purcede cu succes la lucru, desfiinţând antagonismele ce, normal, există între marile şi micile cluburi şi, astfel, să creeze acea armonie necesară progresului prin eliminarea nemulţumirilor.

TOMA ALEXANDRESCU

SPECTACOLE

Teatre

OPERA: Casa cu trei rete.

TEATRUL STUDIO: O femeie îndrăcită.

TEATRUL COMOEDIA: Visul unei nopţi de iarnă.

LIGA CULTURALA: Stafia.

TEATRUL REGINA MARIA: Kiki.

ALHAMBRA: Alhambrabravo!

TEATRUL MODERN: Păzeşte-mi nevasta.

TEATRUL LIBER: Zile senine.

SAVOY: Tănase Istanbul.

CIRCUL KLUDSKI. — Şoseaua Bonaparte.

TEATRUL „MUNCA ŞI VOE BUNA: Cămila trece prin urechile acului.

Cinematografe

ARO: Adrienne Lecouvreur, jurnal Fox şi completare.

CARLTON: „Colivia de aur, jurnal şi complectare.

CARLTON: Fecioara rătăcită, jurnal Fox şi O. N. C.

SCALA: „Jurnalul unei împărătese", jurnal Paramount.

SELECT: O familie trăsnită.

TRIANON: Flăcări la orizont şi jurnal Paramount.

A.R.P.A.: „Ultima Baricadă" jurnal şi completare.

REGAL: Gibraltar şi jurnal Paramount.

PALAS BULEVARD: Penitenciarul şi completare.

BIZANTIN: Prin foc şi sabie, Mesagiul secret şi artişti.

FEMINA: Adio pentru totdeauna.

ROXY: Oameni care înfruntă moartea, jurnal Metro şi O. N. C.

ELYSÉE: 5 milioane caută un mostenitor.

FORUM: Trei fetiţe dulci şi Frou-Frou.

CORSO: Diavolii aerului şi Stela Dallas.

AIDA: Alasca şi Revista Revistelor.

AMERICAN: 3 Camarazi şi Jocheul roşu.

ATENEUL TEI: Tigrul din Arizona şi Pensionul fetelor.

BARCELONA: Proscrisul, Primejdie şi trupă de reviste.

CARMEN: Orizontul pierdut şi Adevărul îndrăcit.

COTROCENI: Heidi, fetiţa munţilor şi Ultimul gangster.

DICHIU: Tigrul, Monumentul indian şi complectare.

DACIA: Magda şi Rivalii.

DIANA: Uraganul, Suflete pe mare şi artişti.

DOINA: Mormântul lui Ghinghis-han şi Prinţesa Patinajului.

EDISON: Aventurile lui Marco Polo şi Manuela.

FLORIDA: Femei în lanţuri şi Azilul de noapte.

FRANKLIN: Focul din Chicago şi Ascensiunea muntelui Montblanc.

GLORIA: Nopţile albe din Petrograd şi Rapsodia diabolică.

IZBANDA: Oglinda vieţii şi Ultimul gangster.

ILEANA: Patru bărbaţi şi un jurământ şi Alarmă în noapte.

LIZEANU: Corsarul şi Greşeli ce nu pot fi iertate.

LOLICA: Oameni în lanţuri, Poliţistul invizibil învingător şi Banda veselă în vacanţă.

LIA: 100 de băeţi şi o fată şi Bătălia aurului.

LUCIFER: Magda şi Submarinul D. 1.

MARCONI: De aşi fi rege, Bulu (tigrul alb), jurnal şi trupe de reviste şi comedii.

MARNA: Frivola d-ra Brent, Legea nu iartă şi trupă de reviste.

MILANO: Femeia diabolică şi D-ra vedetă.

MODEL: Băeţi în uniformă şi Diligenţa însângerată.

NISSA: Tura, zeiţa junglei şi Liliacul.

NERO: Gasparone şi Alarmă în India.

NONI: Robinson Crusoe (operă completă).

OMNIA: Trei fetiţe dulci şi Frou-Frou.

ODEON: Strada iubirii şi In vâltoarea valsului.

PARIS: Atlantis.

PACHE: Stan şi Bran alpinişti şi Necunoscuta.

PAX: Enigmaticul Mister Moto şi S'au cunoscut în luna Mai.

RIALTO: Casa din Malta şi Prizonierul din Zenda.

RAHOVA: Trei camarazi şi Manechinlu.

SPLENDID: Crima Nataliei Roguine şi Răzbunarea mexicană.

REX: Trei camarazi şi Manechinul.

TRIUMF: Răzbunarea zeului Siva şi Cei trei sportivi.

TOMIS: In vâltoarea valsului şi Cine a ucis pe Gail Preston.

UNIC: Şobolanul şi 100 de băeţi şi o fată.

VOLTA-BUZEŞTI: Crima Nataliei Roguin, Un cântec pentru tine şi revistă.

VENUS: Tinereţea lui Puskin, Focul din Chicago.

VOLGA: Cântecul dimineţii şi Aventurile lui Tom Sawyer.

FOOT-BALL

Un aspect al problemei jucătorilor cu contract

Este inutil, desigur, să mai insistăm asupra importanței, pe care o are colaborarea dintre grupările de football.

Importanța întrunirii reprezentantilor cluburilor de football este ceva cu totul recunoscut pentru a mai fi nevoe de discuție în jurul ei.

Colaborarea este o modalitate recomandabilă în orice activitate omenească.

In această direcție, întrunirea dela 5 Februarie a fost un pas foarte important.

Aceasta nu înseamnă însă că nu trebue să discutăm asupra lucrurilor, ce pot fi discutate cu atât mai mult cu cât nu s'au luat încă hotărîri definitive.

Unele chestiuni se pot considera ca și soluționate. D. general Gabriel Marinescu a făgăduit că taxele federale vor fi reduse total și cu aceasta, problema lor este definitiv înlăturată. La fel ca și aceea a jucătorilor premilitari

Să revenim însă, la problemele cari își așteaptă rezolvarea, cari deci, nu au trecut stadiul de proect în discuție și mai pot suporta deci completări sau retușări.

Una din cele mai importante probleme, care a fost ridicată în adunarea conducătorilor de cluburi, este aceea a jucătorilor contractuali.

Sub forma propusă de conducătorul care a ridicat problema. se ascundea dorința ca amatorismul să fie separat net de profesionism .

Și suntem de acord cu această despărtire care, în fond. este un act de curaj și sinceritate, necesar progresului footballului românesc.

Este inadmisibil ca să existe în grupări districtuale jucători inferiori din toate punctele de vedere celor din primele două divizii naționale, cu salarii mult mai mari decât ale acestora din urmă.

Limitându-se posibilitatea de a avea jucători cu contract numai la cluburile din divizia națională este evident că jucătorii districtuali nu vor mai avea nici o garanție a salariilor lor — chiar dacă le-ar primi — și atunci tinerii talentați ar tinde să joace în cluburile divizionare, în cari posibilitatea de a avea un contract federal le garantează salariul.

Câștigul este evident. Cu această modalitate suntem de acord.

Găsim eronată însă modalitatea de legitimare a jucătorilor dela cluburile mici la cele divizionare.

Excepționala ușurință de transferare a jucătorilor districtuali conduce la părăsirea sistemului de pepinieră proprie, singurul care putea asigura progresul footballului românesc.

Lăsând la o parte anumite considerații morale foarte importante, trebue să amintim numai pe unul.

Este un principiu de capăt că grupările sunt egale în fața regulamentului federal.

Atunci pentruce să fie favorizate marile grupări în dauna celor mici?

Se poate lua un jucător districtual aproape gratuit de către un club divizionar și acesta îl poate vinde după un an altei grupări divizionare pentru o sută de mii lei, de exemplu.

Este evident, un act de falsă perspectivă a moralității.

Dar — pentru a rămâne în cadrul technic al problemei — vom studia pe scurt influența acestei modalități de transferare asupra progresului footballului nostru.

In primul an de divizie națională cluburile au căutat să achiziționeze jucători din celelalte grupări, cari nu jucau în divizia națională.

Legea elementară a cererii și a ofertei și-a spus cuvântul imediat.

Se cereau mulți jucători pentru cluburile divizionare și era fatal ca prețurile să crească, sumele de deslegare să se mărească ajungând la cifre fantastice.

Este prima fază a turburatei evoluții a footballului românesc modern.

Faza secundă este mai rațională, mai sportivă și mai utilă pentru progresul footballului nostru.

Grupările, în loc să plătească sume enorme pentru deslegarea vedetelor sau uneori a unor jucători modești, au învestit sumele acestea în crearea unor pepiniere proprii.

Și lucrul acesta este foarte important pentru progresul footballului nostru. Pentrucă între un jucător de 18 ani provenit dintr'o echipă districtuală și unul dintr'o grupare divizionară, cu antrenor de valoare, este o foarte mare diferență technică.

Și oricare ar fi talentul celui dintâi, secundul va avea o altă pregătire.

Pentru a nu mai vorbi despre atașamentul special și puternic al jucătorilor formați și crescuți în cadrul aceleași grupări.

Posibilitatea de a avea din nou jucători talentați pe bani puțini va conduce fatal la renunțarea la acest sistem al pepinierilor.

Iată pentru ce suntem contra modalității propusă în adunarea conducătorilor de cluburi... „mari".

Ea conduce la o reintrare nefastă, care trebue evitată.

Și la urma urmei, moralitatea trebue preferată. Cluburile mici nu au niciun beneficiu de pe urma jucătorilor tineri, dar cheltuesc pentru ei sume destul de importante.

Pentruce motiv să nu le fie achitate aceste cheltueli și pentru ce munca lor să nu fie răsplătită?

Petre Steinbach

Salutul
footballiștilor și al arbitrilor
la matchurile organizate sub egida F.R.F.A.

In conformitate cu dispoziţiunea Nr. 4298 din 27/XII/938, a U.F.S.R. se decide următoarele:

1. — Cu începere dela apariţia prezentei, se pune în vedere grupărilor că echipele participante la jocurile de football, la intrarea pe teren nu vor mai adresa decât salutul către Majestatea Sa Regele Carol al II-lea care se va face după cum urmează:

a) Grupările, fie că vor intra împreună, fie că vor intra separat pe teren, își vor ocupa locurile obișnuite în fața porților, așteptând intrarea arbitrului conducător.

b) La semnalul dat depe centrul terenului de către arbitrul conducător, fiecare echipă va ocupa câte o jumătate de cerc, cu fața către public. Jucătorii vor sta ve linia care marchează cercul la intervale egale unul de altul, astfel ca jumătatea de cerc să fie simetric ocupată.

c) La comanda arbitrului „drepți" jucătorii și arbitrii vor lua poziția și vor ridica brațul drept pentru salutul sportiv. In acel moment arbitrul conducător cu fața către tribuna principală având la dreapta și la stânga sa pe cei doui arbitri de linie, va striga: PENTRU MAJESTATEA SA REGELE. iar jucătorii și arbitri de linie vor răspunde în cor: „TRAIASCA, TRAIASCA, TRAIASCA.

2. — In cazul când la unul din jocurile de football asistă M. S. Regele sau unul din membrii Familiei Regale, dispozitivul pentru efectuarea salutului va fi următorul:

a) Jucătorii ambelor echipe împreună cu arbitrul conducător și cei doui arbitri de linie, vor intra pe teren deodată și prin acelaș loc, prin flanc câte unul, în pas alergător în ordinea următoare: Jucătorii echipei vizitatoare, arbitrul conducător între cei doui arbitri de linie și jucătorii echipei gazde.

b) Această formație se va opri în linie cu fața către tribuna Regală, luându-se intervalul obișnuit; arbitrul va comanda „drepți" iar jucătorii și arbitrii vor proceda în acelaș mod ca sub punctul c) de mai sus.

Secretar general F.R.F.A.
Octav Luchide

Președinte C. C. A.
Denis Xifando

Juventus joacă Duminică, la Obor, cu Unirea Tricolor...
...în primul match „regulat" al Capitalei

Activitatea footballistică a Capitalei a fost destul de intensă, dar ea s'a redus numai la matchuri de antrenament.

Iată însă că sezonul de football va fi inaugurat în mod quasi oficial.

Juventus joacă Duminică, la Obor, un match amical cu Unirea Tricolor, care va păstra, desigur, nota caracteristică a celorlalte întâlniri, lupte pasionante.

CU CELE MAI BUNE ECHIPE

Evident, matchul dintre cele două echipe bucureștene este o întâlnire de antrenament dar aceasta nu va influența de loc desfășurarea jocului.

Cele două echipe se vor prezenta în formațiile cele mai bune, acelea cu cari vor începe returul divizionar.

A fost modificat programul campionatului districtual

Programul returului campionatului districtual de football 1938—1939, a suferit importante modificări, întrucât fusese întocmit de secretariatul districtului fără a fi consultați și conducătorii de grupări.

In urma consfătuirii conducătorilor, programul a fost modificat și va fi redat publicității, sub noua formă, în cursul acestei săptămâni.

Trei absențe motivate
și un... contravenient: Duce,
...la antrenamentul de ieri al Sportului Studențesc
Condiție fizică și antrenament special pentru portari

Ieri după amiază, Sportul Studențesc a făcut un nou antrenament pe arena A. C. S. A.

La ședința de pregătire de ieri, a dominat aceeași tinerească voe bună, dublată însă de o mare seriozitate.

Antrenorul studenților, Dobo, a știut să îmbine plăcutul cu utilul: și-a dat seama că tinerețea jucătorilor Sportului Studențesc are nevoe de distracție și i-a lăsat liberi suficient pentru ca antrenamentul să le pară o plăcere.

S'a ajuns astfel la cele mai bune rezultate.

AU LIPSIT PATRU JUCATORI

Ieri, Mihăilescu. Drăgan, Duce și Ștefănescu au lipsit dela antrenament. Trei absențe motivate: Mihăilescu e plecat la Călărași, Drăgan este militar și Ștefănescu a fost reținut la serviciu. Așa dar singurul... contravenient a fost Duce.

CONDIȚIE FIZICA

Antrenamentul a debutat prin exerciții de condiție fizică: s'au făcut câteva ture în jurul terenului, gimnastică, exerciții de respirație și sprinturi prelungite.

S'a lucrat intens, timp de aproape o oră, în care timp, toți jucătorii au fost obligați să dea maximum de randament.

PORTARII AU FOST ANTRENAȚI SPECIAL

După aceea, jucătorii s'au antrenat cu balonul, afară de portari, cari au fost „lucrați" special, de Dobo. Atât Ghenea, cât și Constantinescu, s'au dovedit în formă excepțională. Ghenea, în special, și-a corectat toate defectele din trecut și promite enorm pentru noul sezon.

Football

● Clubul Venus, secţia de rugby, convoacă Joi 9 Februarie a. c., la ora 15,30, pe arena sa, toţi jucătorii la antrenament. Prezenţa este obligatorie.

● „Metalo-Sport" convoacă, în vederea reluării antrenamentului pe teren, care va avea loc azi la ora 15, pe terenul Belvedere, pe următorii jucători: Ego Munteanu, Stanciu, Neacşu, Belitoreanu, Grădişteanu, Costel, Borbil, De Viitor, Anghel, Maior II, Manoliu, Bibi Niculescu, Emil Seuciuc şi Lazăr.

● F. C. Juventus convoacă azi Miercuri 8 Februarie 1939 la ora 15 la cabana din b-dul Elisabeta, pe următorii juniori, în vederea începerii antrenamentului: Kiss, Georgescu, Brezoi, Bucurescu, Popa, Bărbulescu, Mund, Joitoiu, Alexandrescu, Brosche, Coman, Niculescu Tony, Mihalache. Petrovici şi Gherghel

● In campionatul Ostmarkului s'au înregistrat Duminică următoarele rezultate:

Rapid—Wacker 0:0.
Austria—Amateure-Fiat 4:4.
Vienna—W. S. C. 4:2.
Admira—Grazer SK 8:0

● In campionatul ungar se joacă Duminică matchul Kispest — Nemzeti — penultimul match al turului.

● Cupa de iarnă a Cehoslovaciei a luat sfârşit Duminică, cu următoarele matchuri:

V. Zizikov—Nusle 4:0 (1:0).
Sparta—Slavia 1:1 (1:).

Cupa a fost câştigată de Sparta.

● Majoritatea echipelor divizionare din Ungaria a jucat Duminică matchuri de antrenament, la cari s'au înregistrat următoarele rezultate:

Taxi—Bö FC 12:1 (6:0).
WMFC—Hungaria 8:2 (4:1).
Kispet—Törekvés 2:1 (0:0).
Bocskai—DEAC 5:0 (3:0).
Szeged—Szolnok 4:0 (3:0).
Ferencvaros—FTC 7:0 (3:0).

Eri, la... Politechnica

David a început antrenamentul şi s'a mişcat surprinzător de bine

S'a antrenat şi Bărbulescu, iar Demetrovici a apărut... „in tribună"

Antrenamentul de ieri al Venusului a fost un antrenament „specializat": s'a făcut numai technica mingiei.

Stopuri, passe, joc de cap, treceri, degajeri întoarceri tot ce se poate face cu mingia de football s'a executat la antrenamentul de eri al Venusului.

DOUI GRABIŢI... FARA VOE

Statistic, antrenamentul Venusului a început la ora două după amiază.

Ionescu Crum şi Albu, care au serviciu după masă, s'au antrenat între ora două şi patru.

Ceilalţi au început antrenamentul o oră mai târziu si l-au terminat la 5.30.

REINTRA VEDETELE

Se ştie că la antrenamentul de până acum ale Venusului pe lista celo rabsenţi au figurat constant David, Bărbulescu şi Demetrovici.

Skyul, hockeyul şi apendicita... iată cele trei cauze ale acestor trei absenţe motivate.

La antrenamentul de ieri au reintrat David şi Bărbulescu.

Timişoreanul Demetrovici a luat parte şi el, dar ca spectator... „în tribună".

Cel dintâi a avut o reintrare excepţională.

Portarul negrilo rs'a mişcat surprinzător de bine. Şi-a păstrat elasticitatea iar stilul i-a rămas şi el întact.

Faptul că el făcea ieri primul antrenament a trecut aproape neobservat.

Destul de uşor s'a mişcat şi Bărbulescu, pentru care matchurile de hockey au însemnat un foarte bun mijloc de a-şi păstra condiţia fizică.

In privinţa lui Demetrovici nu s'a luat până acum nicio hotărire precisă.

Se poate ca el să facă antrenament mâine dar, este foarte probabil ca Demetrovici să nu reia antrenamentele decât săptămâna viitoare.

In orice caz, el va urma un antrenament special şi mult mai uşor.

CU LUCEAFARUL LA DOUA PORŢI

Mâine, Venus joacă la două porţi cu Luceafărul.

Matchul începe la ora 3 după amiazi şi se va disputa pe Venus sau pe S. T. B.

Terenul nu a fost încă fixat şi alegerea lui este în funcţie de starea timpului.

Boteanu a devenit tatăl unei fetiţe...

...care va fi botezată de Unirea Tricolor

Boteanu, mijlocaşul Unirii Tricolor, a devenit tatăl unei fetiţe.

Deoarece Boteanu este primul jucător al clubului care are un copil, se plănueşte ca naşul fetiţei sale să fie ...Unirea Tricolor.

In modul acesta, gruparea oboreană va căpăta o mascotă drăguţă şi un jucător „aşezat".

Zi de antrenament general la Giuleşti

Un match de football cu restricţii. Baratky antrenor

La Giuleşti a fost ieri zi de antrenament general: condiţie fizică şi un match la două porţi.

Şedinţa a început prin două tururi de teren.

Au urmat apoi câteva exerciţii de gimnastică uşoară, care au durat aproape un sfert de oră.

S'au executat figuri pentru toţi muşchii.

Exerciţiile de gimnastică terminate, s'au executat o serie de sprinturi variate ca distanţă şi modalitate de executare.

Antrenamentul de condiţie fizică este încheiat cu câteva sărituri la coardă. Fiecare jucător feroviar era obligat să sară cel puţin trei minute.

LA DOUA PORTI ... CU RESTRICŢII

Antrenamentul de condiţie s'a terminat spre bucuria tuturor.

S'au format apoi echipele şi s'au fixat „restricţiile" pentru matchul la două porţi.

Precis: un jucător nu putea atinge mingia mai mult de două ori.

Iată echipele:

RAPID B.: P. Rădulescu. Lengher Iordache, Wetzer II, Răşinaru, Auer, Sava, Cuedan.

RAPID A.: Negru, Marton Chivulescu; Costea, Bogdan, Moldoveanu, Baratky, Roşculeţ.

Scorul final: 4—2 pentru A. Matchul a durat o jumătate de oră.

Punctele au fost marcate de Bogdan (2) şi Baratky pentru învingători iar pentru învinşi a marcat Sava (2).

BARATKY ANTRENOR...

Pentrucă Auer era obosit, antrenamentul portarilor, care s'a desfăşurat după match, a fost condus de Baratky.

Petrică Rădulescu şi Negru au fost antrenaţi pe rând timp de aproape o jumătate de oră.

După antrenament jucătorii au făcut bae şi masaj întrucât echipa susţine mâine un match de antrenament cu Macabi, pe arena Ciocanu.

Districtul de arbitri Bucureşti ţine examene la 12 Februarie

Comisiunea centrală de arbitri, în şedinţa ţinută Luni seara, a luat următoarele decizuni:

1. S'a aprobat la data de 26 Ianuarie 1939 examen de avansare pentru arbitrii la Lugoj. Delegat C. C. A. d. cpt. Vuia.

2. S'a hotărît ţinerea restanţelor de examene de avansare pentru districtul Bucureşti la 12 Februarie 1939 după cum urmează:

Dela practicant la districtual delegaţi C. C. A. d-nii P. Kroner şi dr. Bobby Zamfirescu.

Dela Districtual la Ligă delegat C. C. A. d-nii Laurenţiu Popa şi Şt. Lucescu.

Se invită comisiunile: de football a ligii de Sud, de arbitrii a Ligii de sud, comisiunea districtuală şi de arbitrii Bucureşti să-şi desemneze delegaţii la aceste examene.

3. Recursul arbitrului I. Ceareanu contra deciziei comisiei de arbitri a ligii de sud cu privire la reclamaţia arbitrului I. Pucerea, se amână din lipsă de procedură pentru şedinţa din 13 Februarie 1939 ora 19,30.

D. Xifando a prezidat completul Laurenţiu Popa-maior Limburg.

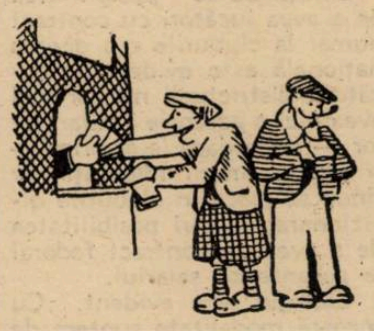

O importantă şedinţă a comisiei superioare de apel

Vineri seară Comisia superioară de Apel va ţine o importantă şedinţă, în cursul căreia va judeca toate apelurile restante din Cupa României.

Citiţi

„TRUP şi SUFLET"

Ieri la cabană

După o oră de condiţie fizică,

„Vedetele" au învins „Tinereţea" cu 24-9

Korony, cu autoritatea... magistrului a înscris de 20 de ori!

La cabana de lângă facultatea de drept, roş-albaştrii şi-au făcut ieri antrenamentul obişnuit, de condiţie fizică, sub conducerea lui Korony şi a d-lui cpt. Herter.

Deşi antrenamentul prevedea numai exerciţii gimnastice pentru condiţie fizică, totuşi, o parte din jucători au alcătuit două tabere şi s'au răsboit cu mingea până seara, târziu, marcându-se în total nu mai puţin „33" de goaluri.

CUM AU DECURS... OSTILITAŢILE

Zăinescu, Brandabura şi Dragomirescu, funcţionari, neavând timpul material pentru a face antrenamentul în comun cu toţi jucători, au venit şi au plecat mai de vreme.

După alergarea obişnuită, au urmat exerciţii de educaţie fizică sub „comanda" d-lui cpt. Herter.

S'a sărit apoi la coardă — unde Cotruţă, în special, s'a dovedit a fi maestru — şi antrenamentul obligator a luat sfârşit. O parte din jucători, după cum am spus mai sus, au format două echipe şi au jucat la două porţi, la mijloc fiind... câteva kilograme de vin fiert.

Cele două formaţii au avut următoarea alcătuire:

„VEDETELE": Sadowsky, Tătar, Porojan, Endreffi, Korony, Popescu.

„TINEREŢEA": Zaidufis, Drăgănescu, Drăgan, Schira, Oană şi Gorgorin.

E de remarcat faptul că antrenorul Korony a marcat 20 goaluri, iar Endreffi care pare a fi un foarte bun înaintaş şi un excelent dribleur, a marcat 4 puncte.

De la „tinereţe", Oană, Schira şi Gorgorin au muncit mult, au alergat, au driblat cât au putut, totuşi, din cauză că poarta adversarilor era numai de 5 m., n'au reuşit să marcheze mai mult de 9 goaluri.

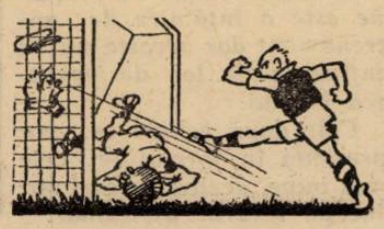

După Sp. Studenţesc şi Ripensia

Juventus şi Victoria au renunţat la un match amical din lipsă de teren

In numărul nostru de ieri am anunţat că între Sp. Studenţesc şi Ripensia au început tratative pentru un match amical care să se dispute Duminică în Capitală.

Din lipsă de teren potrivit însă, proectul a fost abandonat.

Acelaş motiv a făcut ca şi tratativele dintre Juventus şi Victoria să ajungă la un punct mort.

Totuşi, roş-albaştrii şi Clujenii au convenit că întâlnirea să aibe totuşi loc. dar la 19 Februarie. Ceeace înseamnă că Juventus a renunţat la partida proectată cu Venus.

PAGINA HIPISMULUI

Alergările clasice de trap din Martie şi Aprilie

In luna Martie se inaugurează seria importantelor curse de trap. Mai jos dăm datele clasicelor întreceri din Martie şi Aprilie.

Sâmbătă, 4 Martie, PREMIUL VERA, alergare de condiţie pentru cai de 3 şi 4 ani.

Duminică, 5 Martie PREMIUL THEODOR ELIAD, cursă după record.

Sâmbătă, 11 Martie PREMIUL ALEX. MARGHILOMAN, handicap opţional.

Sâmbătă, 18 Martie PREMIUL IVAN CORSAC, cursă de condiţie pentru cai de 3 şi 4 ani.

Duminică, 19 Martie PREMIUL GH. GARLEŞTEANU, alergare după record.

Sâmbătă, 25 Martie PREMIUL IN, cursă de condiţie pentru cai de 4 ani.

Duminică, 26 Martie PREMIUL ALEXANDRU BADESCU, cursă de condiţie.

Sâmbătă, 1 Aprilie PREMIUL TOKAR, cursă de condiţie pentru cai de 3 şi 4 ani.

Duminică, 2 Aprilie PREMIUL SESCIOREANU, handicap limitat.

Duminică, 9 şi Marţi, 11 Aprilie PREMIUL BANEASA TRAP alergare cu două serii a câte două reprize şi o finală.

Sâmbătă, 15 Aprilie PREMIUL HIPODROMUL FLOREASCA cursă de condiţie pentru armăsari şi iepe de 4 ani români.

Sâmbătă, 22 Aprilie PREMIUL ALEX. CONSTANTINESCU, cursă după record.

Sâmbătă, 29 Aprilie PREMIUL I. MARCENCO, handicap opţional limitat.

Alergările de trap

Băneasa Trap; Ziua X-a Duminică 12 Februarie

— I N S C R I E R I —

Premiul BORSEC — Handicap 11.500 lei

1620 Valmaş
1660 Luna
1680 Furor, Fudul, Pan Worthy, Guy Worthy
1700 Lancia, Diadia Lul, Arvuna, Dudu Gordon
1720 Mister, Primvaraă
1740 Mura II, Tais
1760 Ostaş
1780 Mohor, Puica, Geisha, Vrăjitor, Hollo, Cavaler, Va-ta
1820 Natasa

Premiul BALCA — Handicap 13.000 lei

1680 Izma
1700 Zgomot, Pinkerton, Parma Geisha
1720 Aventurier, Livada, Sultan II, General Worthy, Makrele, Spic
1740 Voinţa, Olenca, Natasa, Tava, Domnica, Jeles II, Pikaver, Tufănica, Handicap, Brad, Leu, Bunel
1760 Duda, Rugina, Sonora, Peter Worthy, Gangster, Dorna, Kamaa
1780 Sonia Worthy, Voevodul Ţiganilor, Pacahantos, Coconaş, Dolly Worthy
1800 Guardian Girl
1820 Winsome Josedale

Premiul BATAUŞ — Handicap 18.000 lei

2100 Rugina, Catinca
2120 Prinţ, Torent, Pleava
2140 Cupidon, Luntraş, Ieroşca II, Colina
2160 Ideal, Brebenea, Peceora, Ninon
2180 Pai, Jeannine Worthy, Rai Anny Worthy
2200 Sam Worthy, Naverno, Viitor, Viziru

Premiul BOTOŞANI—Cond. 1/2) 13.000 lei

1680 Dame Wilton, Kirasa
1720 Crai, Crăiasa
1740 Elena
1760 Furor, Sorana, Desiş, Primăvara
1780 Harry Boy
1800 Floritta, Dor de Ducă, Arvuna
1820 Dudu Gordon, Cavaler
1840 Mohor, Aluniş, Vrăjitor, Peter Gordon, Hollo, Tais
1860 Domniţa Harry, Geisha
1880 Bravo
1980 Petruş

Premiul BURZSU — Condiţie 13.000 lei

2120 Parma
2140 Gangster, Harry Boy, Tais, Cavaler, Ostaş
2160 Prinţ, Oleanca, Duda, Livada, Busuioc, Mura II, Tava, Curier, Pinkerton, Pikaver, Puica, Bunel, Adda Worthy
2180 Voinţa, Giuditta, Aventurier, Luntraş, Lăcrămioara, Catinca, Champion junior, Sultana, Makrele, Eftin, Pacahantos, Tufănica, Mura, Leu, Dolly Worthy,
2200 Hercegno, Pleava, Ieroşca II, Ninon, Guardian Girl, Bruma II, Handicap, Brad, Dorka
2220 Talaz
2240 Naverno
2280 Valenţio

Pr. BRANEŞTI—Condiţie (1/10) 15.000 lei

1680 Vântişor, Aluniş
1700 Voinţa, Ciclop, Sonia Worthy, Gangster, Benito H. P., Legionar, Lăcrămioara, Champion junior, Domnica Curier, Parma
1720 Luntraş, Wodka, Voevodul Ţiganilor, Catinca, Centaur, Peceora, Ninon, Pikaver, Spic, Handicap, Mura,
1740 Ideal, Pandur, Torent, Hercegnö, Havana, Brebenea, Ieroşca II, Bruma II, Pacahantos, Dolly Worthy.
1760 Rugina, Jade, Ducesa, Ben Hur, Coconaş, Lau, Jarvis, Pock.
1780 Jeaninne Worthy, Edith, Nation, Naverno.
1800 Venezia, Viitor, Gruia.
1820 Primrose
1860 Szelvesz
1880 Margaret T.
1920 Antrag.

Premiul BUCHDRUKER Record — 18.000 lei

1700 Giuditta, Torent, Uţa, Hercegnö, Voevodul Ţiganilor, Centaur, Ieroşca II, Peceora Guardian Girl, Ben Hur
1720 Pai, PPandur, Wodka Anny Worthy, Edith, Catinca, Nation, Colina, Jarvis, Talaz.
1740 Jeaninne Worthy, Havana, Farao, Sam Worthy, Blondella, Naverno, Rosalinde, Valentio, Gruia, Viziru.
1760 Champion, Citronat Gordon, Margaret T.
1780 Gondolat II, Antrag, Roland D., Voraus, Hannibal II.,

Din Franţa

Narciso a câştigat Prix Jacques de Vauloge

Proba principală a reuniunei de Sâmbătă dela Vincennes a fost Prix Jacques de Vaulogé — trap înhămat — 50.000 fr. — 2250 m. — şi a fost câştigat de Narciso, care a marcat în această cursă una din bunele ei valori.

El s'a menţinut pe poziţia a doua pe tot parcursul, neluând conducerea decât la intrarea în linia dreaptă. Când a fost solicitat, a răspuns cu multă promptitudine, de aceea nu a fost ameninţat la finish, de niciunul dintre ceilalţi concurenţi.

CUM S'A DESFAŞURAT CURSA

In fruntea plutonului a fost lansat Nas T, după care venea un grup compact format de Narciso, Nitouchez pas, Normande Idéale, Nankin şi Novah. Pe linia dreaptă rămân mai în urmă Nitouchez pas şi Nerah. In acest timp Narciso talona de aproape pe Nas T. La finish, acesta este întrecut de Narciso, el mulţumindu-se cu locul al doilea. A treia venea Nell Rose, care era urmată de aproape de Normande Idéale. Favorita Nevada IV greşind, n'a contat.

REZULTATUL

1. Narciso, 2250, Bertho.
2. Nas T, 2250, Ad. Tamberi.
3. Nell Rose, 2250, M. Capovilla.
4. Norm. Idéale, 2250, Neveux.
5. Nankin, 2250, R. C. Simonard.
6. Nitouchez pas, 2250, H. Masson.
7. Norah, 2250, Al. Tambéri.
8. Niagara, 2250, M. Dumontier.
9. Nilor, 2250, C. Masson.
10. Névada IV, 2250, M. Roussel.

Cota : 30 fr, 16,50 fr., 15,50 fr., 15,50 fr., 15,50 fr., 18,50 fr. pentru 5.

Narciso (Trianon şi Viola Sunshine) aparţine d-lui J. Larochette şi e antrenat de J. Bertho. Câştigătorul a trotat kilometrul în 1'28" 4/10.

Vincent, Mullot şi Cucu

s'au reîntors în ţară

Vincent, campionul jocheilor noştri, A. Cucu şi M. Mullot au sosit în ţară venind din Franţa. Aci Cucu a încălecat foarte des la antrenament.

Proectul programului meetingului de primăvară dela Băneasa-Trap, terminat

Secretariatul Jockey Clubului a terminat proectul de program al meetingului de primăvară. Din informaţiile pe cari le deţinem, putem preciza că este vorba de un program din cele mai perfecte, un program adecuat cu actualele necesităţi ale materialului cavalin.

Acest proect a fost trimis comisiei de program compusă din d-nii: general Moruzi, Duca şi Ghica.

D-lui general Moruzi, proectul i-a fost trimis la Nisa, unde d-sa îşi petrece vacanţa de iarnă.

După ce va sosi răspunsul d-lui general Moruzi, proectul va fi supus ratificărei comitetului.

Călăreţii francezi invitaţi la 4 concursuri hipice internaţionale

Călăreţii francezi sunt foarte căutaţi. Până acum au fost invitaţi la patru concursuri hipice internaţionale.

La Roma între 30 Aprilie şi 7 Mai, la Bruxelles între 12 Mai şi 21 Mai, la Varşovia între 27 Mai şi 5 Iunie şi la Lisabona între 3 şi 11 Iunie.

Mai mult decât sigur că ofiţerii francezi vor participa şi la marele concurs hipic dela noi care începe la 8 Iunie. Este probabil ca'n România să se deplaseze echipa primă.

28 de curse clasice germane alocate cu 500.000 de mărci

Programul alergărilor de galop din Germania a fost întocmit. 28 de probe clasice au fost dotate cu 500.000 de mărci. APROXIMATIV 20 MILIOANE LEI.

Mâine vom publica lista acestor importante probe şi alocaţia lor.

Credo în România

Importul de pur sângi valoroşi este în toiu. După Szantas, mai mult decât sigur este că ca fi adus în România excelentul Credo, unul din cei mai buni cai de viteză din Ungaria. Tratativele duse pentru cumpărarea lui s'au terminat. Credo a fost cumpărat de d. A. Niculescu.

Intre 8-16 Iunie

Un concurs internaţional hipic la Lucerna

Renu-Club-Lucerna va împlini anul acesta 25 de ani de la înfiinţare.

Cu acest prilej, un mare concurs internaţional hipic se va desfăşura la Lucerna, între 8 şi 16 Iunie.

Premiile numeroase şi extrem de valoroase, precum şi marele număr al concurenţilor sunt chezăşii certe de reuşită.

INFORMAŢII

● **NICULAE BRATU, o figură cunoscută pe turf — a fost proprietarul câtorva pur sângi — s'a stins din viaţă din cauza unui accident nenorocit. Curăţind o armă de vânătoare, aceasta s'a descărcat în abdomen, provocându-i moartea.**

Fie-i ţărâna uşoară!

● **LUCRARILE pentru facerea stud bookului de trap continuă cu febrilitate sub directivele d-lui G. Ciolac, membru în comitetul societăţei hipice române de trap.**

● LA 15 FEBRUARIE reapar în public trăpaşii de trei ani.

● VALCEA a născut o mânză din Hanibal II. Va fi prezentată aceluiaş armăsar.

● VECERNIŢA a născut o mânză tot din Hanibal II.

● LA SECRETARIATUL societăţii hipice române se fac azi retragerile pentru reuniunea de Duminică.

Se vor face modificări pariului austriac

Pariului austriac dela trap i se vor aduce modificări. Aceasta pentru a se facilita sarcina jucătorilor. N'ar fi exclus ca atunci când premiul depăşeşte 100.000 lei, numărul câştigătorilor necesari pentru a câştiga jocul să fie redus la şase.

SPORTURI DE IARNA

Duminică se vor desfășura la Sinaia
mari concursuri străjerești
Și-au anunțat participarea peste 150 de străjeri
Demonstrații de ski rural. Concursurile vor fi filmate

Straja Țării a hotărît ca în cadrul străjeriei să organizeze pentru Duminică 12 Februarie un mare concurs de ski pentru străjeri.

Apelul Strajei s'a bucurat de un succes neașteptat. Până în prezent s'au primit peste 150 de înscrieri astfel reuniunea de Duminică se anunță sub cel mai bun augur.

Concursurile se vor desfășura numai cu străjerii din ținutul Bucegi.

LEGIUNEA PRAHOVA PUNE IN LUPTA PATRU CUPE

Organizatorii concursurilor, legiunea Prahova, au donat patru splendide cupe, cari vor reveni învingătorilor. Deasemenea s'au pus în joc și numeroase premii.

Toate aceste trofee vor constitui un viu stimulent pentru străjerii skieuri.

DEMONSTRAȚII DE SKI RURAL

In toate satele de munte copiii de țărani obișnuesc să fac ski, într'un fel cu totul deosebit.

Straja Țării a dispus ca în cadrul concursurilor de la Sinaia să fie aduși 100 de copii de țărani cari să facă câteva demonstrații de ski rural, un sport extrem de spectaculos prin rusticul lui.

Celor mai talentați dintre acești pui de țărani neaoși li se vor decerne medalii și diplome.

D. COMANDANT TEOFIL SIDOROVICI SE INTERESEAZA

D. comand. al Străjii Țării, Teofil Sidorovici, un sportiv prin excelență, se interesează personal de organizarea acestei grandioase manifestațiuni străjerești.

CONCURSURILE VOR FI FILMATE

Pentru propagarea acestui sport, O. N. C. a hotărît să filmeze desfășurarea acestor concursuri.

Filmul va rula apoi în toată țara, în cadrul zilei străjerești de către cinematograful ambulant al O.N.C.

MARI PREGATIRI LA SINAIA

O reuniune de proporțiile acesteia, cum era și normal, cere o organizare tehnică perfectă.

Delegați de specialitate ai Străjii Țării studiază și pun la punct toate măsurile de organizare a concursurilor.

Mari pregătiri
în vederea concursurilor internaționale dela 26 și 27 Februarie
Selecționabilii români vor fi cantonați

Actualmente, F. R. S.-ul este preocupat de punerea la punct măsurilor pe cari le are o reuniune de pretențiile celei dela 26 și 27 Februarie.

SELECȚIONAREA ECHIPEI A FOST FACUTA IN PRINCIPIU

Comisiunea technică de pe lângă F. R. S., în urma observațiunilor riguroase făcute cu prilejul trecutelor campionate, a întocmit o listă de skieurii probabili ce ar urma să ne reprezinte culorile.

Această listă va fi dată în curând publicității, după ce „technicienii" îi vor aduce unele modificări.

SELECȚIONABILII VOR FI CAPAȚI IN DOUA PARȚI

Incă dela început, s'a opiniat ca selecționabilii să fie împărțiți în două: slalomiștii și coborâtorii. Ei vor fi cantonați pe Vârful cu Dor, unde, sub supravegherea atentă a unui mănunchi de oficiali și instructori vor fi supuși unui metodic și sever antrenament, iar cât privește pe săritori și fondiști vor fi trecuți într'un al doilea grup, care, deasemenea vor fi supuși unui antrenament riguros sub conducerea unor încercați cunoscători.

După toate aceste pregătiri și în urma observațiunilor pe cari le vor face antrenorii, se va forma în mod definitiv echipa noastră reprezentativă.

Deocamdată, comisia technică se ocupă de modalitatea de capare a concurenților, precum și de intervențiile necesare pentru ca skieurii pasibili de a fi selecționați să fie lăsați liberi de cluburile lor.

„Etoile du Nord"
debutează astă-seară în compania lui
„Venus"
Oaspeții au sosit eri după amiază

Mult așteptatul debut al puternicei formații belgiene de hockey pe ghiață, Etoile du Nord, care cuprinde nu mai puțin de cinci jucători canadieni, se va produce astă-seară pe patinoarul Oteteleșanu, când oaspeții vor întâlni tânăra formație a Venusului.

„SOSIREA LUI ETOILE DU NORD"

„Etoile du Nord" a sosit în Capitală, ieri după amiază, la ora 14,30, venind cu accelerатul de Cernăuți. Însoțiți de d. Bob Petrovici, — care i-a întâmpinat la postul de frontieră Grigore Ghica Vodă — oaspeții au descins foarte bine dispuși din tren, salutând cu multă bucurie pe d-nii Sandi Botez și Mircea Rațiu, — cunoștințe și adversari vechi — cari se aflau pe peron să-i primească.

Au făcut deplasarea 11 jucători printre cari și conducătorul expediției d. Duvivier.

Aceștia sunt: Vlug, Bellanger, Down, Vlerick, Plumb, Conrad, Nelson, Mac Arthur, Duvivier Rumon și Lequé. Dintre aceștia Bellanger, Down, Plumb Nelson și Mac Arthur sunt canadieni.

Canadienii — cu excepția lui Down — am putea spune că sunt minusculi, în special Mac Arthur (faimosul centru înaintaș) și

Conștienți de valoarea pe care o prezintă echipa oaspeților, conducătorii negrilor au reușit să aducă o ameliorare sensibilă formației, prin legitimarea lui Gică Buia.

Plumb, și... nu tocmai tineri.

In schimb jucătorii belgieni sunt înalți, bine făcuți și foarte tineri.

Printre ei se află și Vlerick, fiul președintelui federației internaționale a presei sportive.

VENUS PREZINTA O FORMAȚIE INTARITA CU BUIA

Venus se prezintă astăzi cu o echipă întărită cu Buia și ori cât de redutabilă ar fi formația belgiană, bucureștenii vor ști să-și apere șansele lor și să servească o replică demnă.

D-nii Welter și Slovenz vor conduce următoarele formații:

ETOILE DU NORD: Vlug (1) — Bellanger (3), Down (2) — Vlerick (11), Plumb (5), Conrad (6) — Nelson (7), Mac Arthur (4), Duvivier (8).

Rezerve: *Rumon (9) și Lequé (10).*

VENUS: Hartel — Buia, Marinescu — Bărbulescu, Teodorescu, Vulcănescu — Tomovici, Popescu, Coca Radu (Gall, Pascu).

Jocul începe la ora 21,30.

A fost stabilit
Programul campionatelor mondiale de ski dela Zakopane
România participă la ștafeta militară

Zakopane, 7. — In vederea campionatului mondial de ski, care va avea loc aci, s'au făcut toate pregătirile necesare, ca toți participanții străini să aibă cât mai mult confort și ca probele să fie la o înălțime cât mai mare din punct de vedere technic.

Federația polonă de ski, împreună cu un delegat al federației internaționale, a studiat în toate amănuntele această importantă organizare.

După ce s'au închis înscrierile și s'au fixat principiile după cari se vor desfășura probele, s'a stabilit printr'un proces verbal, națiunile participante.

Vor concura deci următoarele națiuni: Anglia, Finlanda, Franța, Yugoslavia, Canada, Norvegia, Germania, Polonia, România, Elveția, Suedia, Finlanda, Ungaria și Italia.

Trecân dapoi la întocmirea programului s'au tras la sorți echipele și concurenții individuali la probele programate. Președintele comitetului a fost d. M. Faecher, secretarul general al comitetului organizator, asistat fiind de consulii Franței, Elveției, Italiei, Suediei, Germaniei și Ungariei.

Dăm mai jos repartizarea echipelor și concurenților la probele din acest campionat mondial de ski:

STAFETA 4x10 km.: Franța (1); Germania (2); Polonia (3); Norvegia (4); Yugoslavia (5); Elveția (6); Ungaria (7); Finlanda (8); Suedia (9) și Italia (10).

FOND 18 km.: Gergania cu 9 concurenți; Finlanda cu 8; Franța cu 5; Ungaria cu 8; Italia cu 9; Norvegia cu 4; Polonia cu 26; Suedia cu 7; Elveția cu 5; Yugoslavia cu 9. Un total de 90 concurenți.

CURSA COMBINATA: 43 participanți astfel repartizați: Germania 5; Canada 1; Finlanda 3; Norvegia 4; Polonia 23; Suedia 2; Elveția 3 Yugoslavia 2.

MARE FOND 50 km.: 49 concurenți astfel repartizați: Germania 3; Canada 1; Finlanda 6; Franța 5; Ungaria 2; Italia 4; Norvegia 4; Polonia 24.

SARITURI: 66 participanți repartizați astfel pe națiuni: Germania 6; Canada 3; Finlanda 4; Franța 2; Ungaria 3; Norvegia 6; Polonia 29; Suedia 4; Elveția 6 și Yugoslavia 3.

N. R. — România participă numai la proba de stafetă militară, deși această probă nu e trecută în programul oficial.

Campionatul regional
de hockey, categoria II-a
a debutat printr'o surpriză
Astra Română a învins Telefon Club B cu 1-0 (1-0, 0-0, 0-0)

Aseară s'a jucat al doilea match în cadrul campionatului regional de hockey, cat. II, între echipele Astrei și Telefon Club B.

Spre surprinderea generală, echipa Astrei, antreantă de Flueraș, a obținut o neașteptată victorie cu 1:0.

D-nii Botoșescu și Smerecinski au arbitrat bine următoarele formații:

ASTRA ROMANA: Toth —Mantz, Ancăn—Lingner, Vogl, Bucur Arsenie—Flueraș, Binder

TELEFON CLUB B.: Apăteanu—Tucker, Pollak, Husan, Preiss — Bumbăşescu, Dron, Rosenthal.

CLASAMENTUL

Sp. Stud. B.	1	1	0	0	3:0=2 p.
Astra R.	1	1	0	0	1:0=2 p.
C. F. R.	0	0	0	0	0:0=0 p.
Telefon C. B.	1	0	0	1	0:1=0 p.
Venus B.	1	0	0	1	0:3=0 p.

Comunicatul
ligii regionale de hockey

Se aduce la cunoștința grupărilor din cuprinsul ligii regionale de sud, că sunt cu insistență invitate să-și aranjeze până cel mai târziu în ședința de Joi 9 crt., care se va ține la ora 19,30 în localul Regiei loteriei de stat din București, b-dul Elisabeta No. 3 et. II, situația financiară față de ligă și federație, cunoscând că acele grupări cari nu se vor conforma vor fi în mod automat suspendate până la lichidarea complectă a obligațiunilor financiare.

Se atrage în special atenția grupărilor calificate pentru campionatul național, că nu vor putea lua parte la această competițiune decât conformându-se dispozițiunilor în vigoare și în cazul când vor fi la curent cu obligațiunile pecuniare sus menționate.

Buletin meteorologic sportiv

Oficiul Național de Turism din subsecretariatul de stat al propagandei, comunică după telegramele primite ieri, 7 Februarie, că la Predeal și Stâna de Vale zăpada este favorabilă pentru sky și ascensiuni.

La Sinaia și Vatra Dornei, zăpada este nefavorabilă practicării sporturilor de iarnă.

De pe ghiață...

MEMBRII *grupărilor Venus și Telefon Club nu vor avea acces la matchurile cu Etoile du Nord, decât cu biletele eliberate pe baza carnetelor la sediile cluburilor respective.*

*

GICA BUIA *a fost legitimat pentru Venus și va juca în matchul de astă-seară cu „Etoile du Nord".*

ȘEDINȚA *de aseară a F. R. H. G. a fost amânată, nefiind prezenți toți membrii.*

*

SADOWSKI *pleacă Joi la Cernăuți.*

CICLISM

Subiecte de iarnă

In legătură cu întrebuinţarea schimbătorului de viteză

Intr'un articol trecut am arătat folosul real al întrebuinţării schimbătorului de viteză indicând şi câteva modele, precum şi unele critici aduse acestui aparat.

Se pare că articolul cu privire la schimbător a interesat căci câţiva din alergători s'au şi grăbit să ne ceară lămuriri asupra modului de obţinere a unui asemenea instrument.

Şi tot în legătură cu schimbătorul de viteză cineva ne atrăsese atenţia, — şi avea deplină dreptate, — că n'am dat şi un exemplu de călcăturile care se întrebuinţează, în deobşte într'o probă cu variaţiuni de teren, — şi cari ar fi demultiplicaţiile potrivite pentru şes, deal sau vale.

Considerând interesantă constatarea făcută şi găsind că n'ar fi lipsit de interes pentru cititorii noştri, dăm mai jos, pe scurt, o pildă de întrebuinţarea unui schimbător de viteză.

Fără îndoială însă că cele de mai jos, nu înseamnă că se petrece întocmai, în orice cursă şi orice alergător procedează astfel.

Am luat un caz dintr'o mie, din cele obicinuite, căci, desigur, sunt alergători care suie bine şi pe 6 metri după cum sunt alţii care pot rezista la turaţie mare şi cu un pas mai mic.

Insă tocmai aceste excepţiuni întăresc un uz, o regulă ca s'o numim astfel.

Să ne ocupăm deci, de exemplul nostru.

Astfel presupunem că avem un angrenaj de 48 dinţi şi un pinion, cu următoarea triplă dantură: 16, 18, 20, adică putem obţine următoarele 3 demultiplicaţii 6,42 m, 5.75 m, şi 5,19 m.

Ne aflăm pe şes.

48×16, este convenabil, dacă mergem în pluton.

Intre timp însă s'a pornit un vânt din faţă. Călcătura sau demultiplicaţia 48×16 (6.42 m.) se dovedeşte îndată, a fi prea mare.

Pedalăm anevoios.

Atunci mişcăm maneta de comandă despre care am vorbit într'un articol trecut si lanţul se urcă pe celălalt rând de dinţi: pe 18.

Cu acest pas (48×18=5,75 m.) ne menţinem mult mai bine. Tăiem vântul mult mai uşor.

Dar deodată vedem că se apropie un deal serios. Primele sute de metri merge şi pasul de 5,75 m. Ba ar putea merge şi mai mult. Insă câţiva năbădăioşi din pluton încearcă să-l destrame. Vor să dea... lovitura, să evadeze. Pasul nostru par'că începe să ne jeneze la împins. E cam mare şi el iar rampa are un procent de înclinaţie respectabil.

N'avem decât să recurgem iarăşi la serviciile manetei, dacă simţim că nu vom rezista mult, cu demultiplicaţia pe care o avem şi dealul n'are de fel de gând să se termine.

Acţionând maneta lanţul se urcă pe alt rând de dinţi: pe 20.

Acum avem 5,19 m. la o învârtitură.

Pasul e bun pentru deal. Invârtim repede din picioare, pedalele se succed în ritm accelerat şi înclinaţia dealului sau muntelui nu se face atât de simţită.

Dacă şi acest pas devine prea mare schimbăm pe al patrulea rând de dinţi (dacă avem, firește, căci sunt pinioane şi cu 4 rânduri de dinţi).

Schimbăm spre exemplu pe 22×48=4,89 m. Acesta este un pas admirabil pentru munte. Iar dacă şi cu acesta nu e suficient, atunci ne mai rămâne un singur lucru de făcut: să lăsăm plutonul să se ducă... Ce să-l lăsăm, că ne lasă el pe noi.

Şi continuând... cursa (excептăm firește, cazul că am fi lăsat plutonul să se ducă din cauza unui moment greu) constatăm că, după ce am ajuns în vârful dealului, începe o vale, cu şerpuituri de şosea.

Demultiplicaţia pe care o avem (48×20=5,19) este grozav de mică pentru 60—65 km., cu cât se coboară de obiceiu.

Invârtim din picioare dar degeaba. Nu ne putem menţine alături de ceilalţi care au şi schimbat deja.

Atunci recurgem iar la ajutorul manetei şi sărim direct la 6,42 m. şi am salvat situaţia.

Desigur însă că pe văi lungi, foarte lungi nici 8 m. n'ar strica, dar e greu să obţii astfel de diferenţe de pinion într'o cursă lungă cu multe variaţii de teren.

Admiţând că n'am fi avut schimbător am fi plecat tot pe un pinion cu trei rânduri de dinţi; dar la fiecare schimbare de călcătură ar fi trebuit să coborâm, să schimbăm roata din spate, să punem cu mâna lanţul pe un alt rând de dinţi.

Şi plutonul nu te aşteaptă fereasca Sfântul!

Dimpotrivă

Abia aşteaptă să te vadă oprind pentru a o întinde şi mai vârtos.

Iar de prins e destul de problematic dacă mai prinzi. In cazul când ne-am fi mulţumit cu 5,75 m. sau 5,90 m. călcătură, asta înseamnă că la deal împingeam de ne săreau ochii, spre a nu pierde contactul, iar la vale alt chin: nu ne-ar fi ajuns picioarele să turăm rezistând la 60 km. pe oră, iuţeală.

EMIL IENCEC

RUGBY

Ordinea de zi

a adunării generale a federaţei de rugby

Duminică, 26 Februarie, la ora 9,30, în localul F.R.R.-ului, are loc adunarea generală a F. R. R. cu următoarea ordine de zi:

1. Raportul comitetului federal despre mersul federaţiei în anul precedent.
2. Bilanţul şi contul de profit şi pierdere al anului precedent.
3. Raportul comisiunei cenzorilor.
4. Discutarea rapoartelor de mai sus şi descărcarea comitetului federal de gestiune.
5. Discutarea proectului de buget prezentat de comitetul federal.
6. Restituirea affilierilor provizorii, radierilor şi excluderilor pronunţate de comitetul federal.
7. Fixarea taxelor de înscriere, a cotizaţiilor şi ratificarea taxelor hotărîte de comitetul federal.
8. Validitatea cooptărilor eventuale făcute de comitetul federal în sânul său.
9. Ratificarea membrilor aleşi de comitetul federal.
10. Alegerea a doi delegaţi ai federaţiei pentru adunarea generală a U.F.S.R.-ului.
11. Alegerea comisiunei de verificare a socotelilor F.R.R.
12. Alegerea membrilor de onoare.
13. Pronunţarea asupra propunerilor individuale sau oricărei alte chestiuni aflătoare la ordinea de zi.
14. Diverse.

*

Conform art. 71 din statute, propunerile individuale vor trebui să fie comunicate comitetului federal cu cel puţin 20 de zile înaintea adunării generale, spre a putea fi puse la ordinea de zi.

*

In cazul când la ora 9½ nu se va întruni numărul statutar de membri, adunarea se va ţine la ora 10,30, oricare ar fi numărul de membri prezenţi (art. 65 din statute).

SCRIMA

D-nul căpitan Dimitrie Raiciu

a cucerit Cupa, de floretă, Dinu Cesianu şi concursul de sabie de aseară

La al treilea concurs de sabie, pentru Cupa N. Caranfil, au luat parte patru escrimeuri

In urma asalturilor s'a obţinut următorul clasament:

1. D. cpt. D. Raiciu, 3 victorii 6 tuşe.
2. D. C. Szatmary, 2 victorii 15 tuşe.
3. D. Gr. Neculcea, 1 victorie 10 tuşe.
4. D. lt. Gheorghiu, o victorie 15 tuşe.

CINE VA DISPUTA FINALA

După consumarea celui de al treilea concurs de sabie, pentru selecţionare în finală, s'a format următorul lot de trăgători: din primul concurs d-nii: N. Marinescu şi lt. C. Cinschi, la al doilea concurs d-nii: A. Galimir şi lt. M. Popescu iar la al treilea concurs, d-nii: cpt. d. Raiciu şi C. Szatmary. Finala concursului de sabie pentru Cupa N. Caranfil se va disputa în ziua de 26 Februarie crt.

D. CPT. RAICU CAŞTIGA CUPA CESIANU

Tot aseară, în sala Cercului Militar, s'a ţinut finala (baraj) de floretă pentru Cupa de floretă Dinu Cesianu.

După o luptă spectaculoasă, d. cpt. Raiciu câştigă asaltul, primind numai 2 tuşe.

In urma acestei victorii, domnia-sa, este câştigătorul Cupei pe anul 1938—1939.

- BOX -

Reuniunea pugilistică româno-egipteană nu se va mai desfăşura

Reuniunea pugilistică dintre studenţii români şi egipteni a fost anulată din motiv de indisponibilitate a oaspeţilor.

Patru din cei cinci boxeuri programaţi s'au îmbolnăvit din cauza temperaturei scăzute găsite în ţara noastră.

O interesantă reuniune

amatoare de box, la Târgovişte organizată de gruparea Central

Duminică 26 Februarie, gruparea „Central" organizează la Târgovişte o interesantă reuniune amatoare de box, la care vor evolua câteva speranţe ale pugilismului bucureştean. Programul va fi completat cu o exhibiţie între Sandu Petrescu şi Costel Dumitrescu.

PROGRAMUL

Dan Leca (Central)-N. Păun (ACT).

Ignat Fabian (Central) - G. Chirculescu (J. C.).

Pericle Ionescu (Central)-M. Dobrescu (J. C.).

D. Zamfirescu (Central)-C. Covaci (Turda).

Gh. Tătărescu (Central)-I. Vânătoru (A.C.T.).

Gino del Fabro (Central)-M. Petrescu (Central).

Puiu Obăgilă (Central) - S. Spac (Central).

MATCH DE ANTRENAMENT

Sandu Petrescu-C. Dumitrescu 4 reprize a 3 minute.

Rezultate pugilistice interesante la Central S. C. din Paris

Jean Beslay a făcut match nul cu Paul Felix şi Signorino a învins la puncte pe Marzilli.

Lecointre a învins pe Lafleur prin aruncarea buretelui în repriza 6-a, iar Benatar a învins pe Kid Prior la puncte.

Rezultatele de mai sus au fost obţinute cu ocazia desfăşurării reuniunii de Sâmbătă 4 Februarie dela Central S. C.

Teddy Yarosz a făcut match nul cu Eric Seelig

Matchul desfăşurat la New-York, în arena Madison Square Garden, între Teddy Yarosz şi Eric Seelig a fost lupte între un escrimeur şi un puncheur.

Yarosz a fost mai precis, dar Seelig s'a agitat incontinuu căutând lovitura de k. o.

Seelig a fost însă acela care a obosit mai repede cu această tactică şi'n cursul reprizei 6-a a încasat multe lovituri.

După 8 reprize de match foarte interesant, judecătorii au dat match nul.

Cerdan învingător prin k. o.

In matchul desfăşurat la Bruxelles, Marcel Cerdan a învins prin k. o. pe Al. Baker în repriza 7-a.

La începutul acestei reprize Al. Baker dintr'o serie la faţă, a rămas k. o. în picioare, după care soigneurii lui l-au abandonat.

Cerdan - Turiello se va desfăşura la 18 sau 20 Februarie

Nimic n'a fost fixat definitiv pentru matchul Tenet - Brouillard

Jeff Dickson a dat presei câteva informaţii în ceeace priveşte cele două apropiate reuniuni pugilistice care se vor desfăşura la Palais des Sports din Paris.

Cerdan a făcut un match frumos şi el a fost din nou programat ca să boxeze cu Turiello la Paris.

Contractele sunt semnate, dar n'am putut încă să mă decid între cele două date: Sâmbătă 18 Februarie sau Luni 20 Februarie.

Despre data matchului Tenet-Brouillard nu vă pot spune nimic deoarece nu voiu fixa nimic decât după reîntoarcerea mea la Paris, când voi lua contact cu cei doi boxeuri şi managerii lor.

Petre Cristea şi Dimitrie Vicol

au sosit ieri dimineaţă în Capitală

„Am avut mult ghinion", ne-a spus cel de al doilea

Aşteptarea celor cari credeau că sosirea lui Petre Cristea şi Dimitrie Vicol se va produce în cursul nopţii de Luni spre Marţi a fost de lungă durată, cei doi automobilişti nefăcându-şi apariţia la bariera oraşului decât ieri dimineaţă la ora 7 jumătate.

Astfel stând lucrurile, intrarea lor în Capitală a însemnat doar o simplă formalitate, rămânând ca, mai târziu, ei să ne împărtăşească impresiile culese pe malurile Mediteranei.

I-am lăsat să se strecoare spre casă, unde două soţii grijului aşteptau nerăbdătoare, întoarcerea lor, rămânând să stabilim ulterior, ziua spovedaniei.

Către prânz însă, nu am putut rezista tentaţiei de a culege unele amănunte în legătură cu peripeţiile raidului şi deaceia ne-am permis să întrerupem odihna lui Dimitrie Vicol şi aceasta după ce toate încercările de a vorbi cu Petre Cristea se dovediseră zadarnice.

Acesta din urmă dormea şi, cum este un neînfricat adept al somnului, nu este exclus ca şi la ora când apar aceste rânduri el să se legene pe braţele lui Morfeu.

MULT GHINION

Vicol, deşi se găsea în baie pentru a doua oară în cursul aceleiaş zile — a răspuns neîntârziat la apelul nostru telefonic, despre care soţia sa i-a comunicat imediat.

— Bun venit

— Bun găsit

— Noutăţi?

— Tot cele vechi. Am avut un ghinion feroce care ne-a pus în situaţia de a ne resemna cu roluri de figuranţi, în competiţiunea de rezistenţă şi regularitate.

Am dovedit însă adversarilor, în ultimile două probe de clasificare că, dacă zeiţa Fortuna nu ne persecuta, am fi avut un cuvânt de spus.

„Nu exagerez deloc repetând că, fără stupida pană mecanică am fi emis serioase pretenţii de victorie. In cazul când terminam nepenalizaţi şi cu motorul întreg, Cristea ar fi realizat în proba de demaraj — frânaj o performanţă cu totul superioară — cred chiar că ar fi stabilit cel mai bun timp — iar în cursa de coastă, în care, în caz de victorie posibilă i-aş fi cedat locul, este sigur că Petre Cristea şi-ar fi silit adversarii să-i recunoască superioritatea.

VOM PERSEVERA

„Am pierdut o victorie pe care, cu câteva sute de kilometri, o aveam în mână. Nu disperăm totuşi. Vom reîncerca. „Rallye-ul Monte-Carlo" este o competiţiune care pe mine mă atrage şi pentru Petre Cristea înseamnă o pasiune.

„Deci, la anul viitor vom fi din nou la plecare şi — sunt optimist incorigibil — cred că vom izbuti să trecem, pentru a doua oară, numele turei în palmaresul celei mai pretenţioase probe de mare turism din câte există în lume".

Tănăsescu şi Bădin

învinşi la Cannes

După frumoasele victorii înregistrate la turneul internaţional dela Cannes, jucătorii români de tennis Tănăsescu şi Bădin au fost învinşi, ieri, atât în simplu cât şi în dublu.

Pe Tănăsescu a reuşit să-l învingă irlandezul Roger, revanşându-se astfel pentru înfrângerea suferită în finala turneului dela Monte-Carlo, iar pe Bădin l-a eliminat chinezul Kho-Sin-Kie, după un match de trei seturi.

La dublu domni, perechea românească a cedat cuplului Kho-Sin-Kie—Brugnon.

Rezultatele :

SIMPLU DOMNI

Semi-finale

Rogers (Irl.) b.—Tănăsescu 0-6, 6-4, 6-3.

Kho-Sin-Kie b.—Bădin 2-6, 6-1, 6-2.

DUBLU DOMNI

Semi-finale

Kho-Sin-Kie—J. Brugnon (China-Fr.) b. Tănăsescu—Bădin 6-3, 7-5.

Finala :

Kho-Sin-Kie—J. Brugnon b. Coombe-Deloford (Noua Zelandă — Anglia) 6-3, 5-7, 6-1, 6-2.

Anul acesta

Tudose nu va participa

la campionatul naţional de „ciclo-cross"?...

Duminică 12 Februarie se va deschide sezonul de ciclo-cross, prin cursa organizată de gruparea „Aspim".

După 5 probe, de acest gen, campania de primăvară se va încheia cu alergarea de culminant interes a campionatului naţional.

In vederea cuceririi acestui invidiat titlu, băeţii au început să se prepare de pe acum.

Nu forţează însă nota, de oarece vor ca forma desăvârşită s'o aibă tocmai în preajma datei de 19 Martie, zi în care se va cunoaşte noul campion.

TUDOSE SE ODIHNEŞTE...

Dacă ceilalţi alergători au început să pedaleze, apoi Tudose nici nu se gândeşte la aşa ceva.

Cel puţin astfel ni s'a destăinuit.

E ocupat, deocamdată cu diferitele griji casnice.

Deh, e omul însurat de vreo câteva săptămâni.

...ŞI NU VA ALERGA IN NICI UN „CICLO-CROSS"

Ca un revers firesc al faptului că „masivul din Crângaşi" se odihneşte, — la startul probelor, cari se aproie, numele Tudose nu va fi strigat de către oficialul însărcinat să dea plecarea.

„Ciclo-cross" fără Tudose? Iată o perspectivă îmbucurătoare pentru cei cari, de pe acum, îşi şi luaseră nădejdea dela locul întâi.

...ŞI NICI IN CAMPIONAT?...

Intrebarea firească pe care l-am pus-o, auzindu-l că-i dispus să se dedea unei odihne de lungă durată, a fost:

— Şi nici în campionat n'ai să fugi?

— Nu, — a replicat „Costea" cu un ton domolit şi oarecum nesigur.

N'am mai insistat ci l-am lăsat să se ducă după treburile-i presante de tânăr însurăţel.

O DECLARAŢIE IN... „DOI PERI"...

După cum e obiceiul, ori de câte ori ai să stai de vorbă cu un alergător, o să ţi se... vaete că nu s'a antrenat, că n'a avut timp, că... nu se simte bine, etc., etc...

O serie de argumente de tot felul pentru a-şi masca, desigur, pregătirea.

In schimb, însă, numai şoselele, sărmane ştiu cât le-au călcat tocmai ăştia cari trâmbiţează contrariul.

Ca un apropos la acest paragraf, Ţapu deţine recordul.

In loc de bună ziua, el ţi se adresează cu un: „aleo, ficatul", „mă junghie în piept", „mă doare stomacul", „am stat 3 săptămâni în pat", etc., etc... pentruca apoi, în cursă, să fugă nevoie mare.

Tot astfel, deci, putem să considerăm şi spovedania lui Tudose.

Nu suntem obligaţi să-l credem pe cuvânt; — căci, „Costea" nu este prost şi n'ar fi, deci, exclus ca, în curând, să-l vedem făcând iar „demonstraţii" de „ciclo-cross".

Aşa dar, aviz celor cari şi respiraseră uşuraţi.

Şi mai ales, campionat fără... campion, — căci reamintim, Tudose deţine actualmente acest titlu, pe care nu prea ne vine să credem că îl va lăsa altuia.

Jugoslavia-România

se dispută la Belgrad la 17 Septembrie

După cum am anunţat, matchul Jugoslavia — România din toamnă nu a fost definitiv datat şi aceasta pentrucă în Septembrie — când urmează să se dispute — jugoslavii au proectat şi matchul cu Polonia în cadrul cupei M. S. Regele Petru II.

In cursul zilei de ieri, d. Octav Luchide a avut o convorbire telefonică cu Belgrad şi anume cu d. Kika Popovici. Acesta i-a comunicat că întrucât jocul Jugoslavia — Polonia se va disputa la 6 Septembrie, partida cu România va avea loc la 17 Septembrie, la Belgrad.

Aceasta face însă ca pentru întâlnirea România — Ungaria FRFA să n'aibe decât o dată: 24 Septembrie.

„Marele premiu al Belgiei"

Anglia îşi va trimite reprezentanţi la startul probei

„Marele Premiu al Belgiei", competiţiune automobilistă de viteză pe circuit, se va disputa, anul acesta, pe o distanţă de 500 km.

Intrecerea preocupă pe toţi marii constructori ai Europei. Casele germane: Auto-Union şi Mercedes şi-au şi anunţat participarea ca şi uzinele italiene Alfa-Romeo şi Maserati.

Automobiliştii francezi nu vor lipsi deasemenea dela start, el urmând să piloteze trăsuri Delahaye şi Talbot.

Dar, ceea ce este mai interesant constă în faptul că englezii şi-au manifestat intenţia de a se prezenta la plecare şi nu este exclus ca ei să facă acest lucru în număr mare. In cazul când participarea englezilor nu va rămâne o simplă presupunere, este cert că „Marele Premiu al Belgiei" va corespunde uneia dintre cele mai viu disputate probe ale anului.

Adolf Witt

a provocat pe Roth şi Rutz

Campionul german Adolf Witt a provocat pe Gustave Roth şi pe Charles Rutz.

El a declarat că va fi foarte fericit de a putea întâlni pe Gustave Roth, în match revanşă, şi că, deasemenea, e dispus să acorde revanşa lui Charles Rutz.

Convenţii speciale între UFSR, CFR şi PTT

Numai unităţile sărăjereşti pot beneficia de reducerea de 75 la sută pe C. F. R.

Printr'o adresă expediată ieri, „Uniunea federaţiilor sportive din România" aduce la cunoştinţa FRFA-ului că de reduceri de 75 la sută pe C. F. R., cum şi de reducerile P. T. T. nu pot beneficia decât unităţile pur sportive.

In acelaş timp însă, UFSR comunică faptul că în prezent tratează şi studiază direct cu C.F.R. şi P.T.T. modalităţile de a ajunge şi a încheia convenţii speciale cu aceste instituţiuni, în legătură cu amintitele reduceri.

In locul echipei Capitalei

Selecţionata Timişoarei

s'a oferit să joace la Frankfurt la 7 şi 10 Mai

De mult timp, încă din vara anului trecut, FRFA se află în posesia unei oferte din Frankfurt.

Districtul de football din oraşul german a invitat selecţionata Capitalei pentru un turneu de mai multe matchuri.

Ne având însă, date libere la dispoziţie, FRFA a declinat oferta. Care însă, a rămas bună pentru anul acesta.

Şi de acest turneu se interesează acum districtul Timişoara.

Au şi început tratativele; iniţiativa aparţine timişorenilor cari au propus germanilor ca o selecţionată a oraşului Timişoara să joace la Frankfurth la 7 şi 10 Mai, în locul echipei Capitalei.

Tratativele fiind în curs, nu li se poate anticipa rezultatul.

Editura Societăţii Anonime „Universul" Bucureşti

BIBLIOTECA CENTRALĂ „ASOCIAȚIUNEA" SIBIIU

Taxa poștală plătită în numerar conform aprobării dir. g-rale p. t. t. nr. 70.346/938

2 LEI

UNIVERSUL

8 PAGINI

40-1939

Redacția și Administrația: Palatul „UNIVERSUL", str. Brezoianu 23—25. Telefon: Centrala: 3.30.10; Redacția: 4.21.81. Redactor responsabil EUGEN DUMITRESCU

Proprietar: „Universul" S. A.
Adm.-delegat STELIAN POPESCU
Inscris sub No. 167, Trib. Ilfov

Nr. 40. — Anul II BUCUREȘTI.—Vineri 10 Februarie 1939

ABONAMENTE: 3 luni LEI 150 | 6 luni LEI 270 | 1 an LEI 500

Petre Cristea

a primit o interesantă ofertă din partea unei întreprinderi franceze

Excelentul automobilist ar urma să concureze în cursa Paris-Nissa. Pilotul român a acceptat, în principiu, oferta, rămânând să se pronunțe definitiv peste câteva zile

Admirabilele calități automobiliste ale lui Petre Cristea au fost reperate, cu ocazia „Ralley-ului Monte Carlo", de directorul general al unei mari întreprinderi automobiliste din Franța.

D. Dolfuss, conducătorul uzinelor Matford, a rămas foarte impresionat de dexteritatea desfășurată de admirabilul pilot român și nu a vrut să piardă prilejul unei convorbiri cu acesta.

Deci, Petre Cristea și av. Dimitrie Vicol, conducătorul echipajului din care făcea parte și cel dintâi, au fost invitați la direcția fabricei de care pomenim mai sus și, fără prea multă introducere, d. Dolfuss le-a expus motivul care l-a determinat să le lanseze invitația.

IN VEDEREA VIITOAREI EDIȚII A „RALLYE-ULUI MONTE-CARLO"

Astfel, directorul fabricei Matford a propus lui Petre Cristea si Dimitrie Vicol ca, în viitorul concurs de rezistență cu punct final la Monte Carlo, cei doi piloți români să concureze pe mașinile provenite din fabrica franceză.

Propunându-le acest lucru, d. Dolfuss a tinut să precizeze că, în cazul când oferta d-sale va fi acceptată, înțelege să pună în lucru o trăsură de sport pe care o va construi în serie, după indicațiile lui Petre Cristea.

PROBE SUB DIRECTA SUPRAVEGHERE A PILOTULUI ROMAN

Dupăce prototipul va fi construit, Petre Cristea urmează să se deplaseze în Franța spre a supraveghia personal probele de perfectare a modelului. Automobilistul român ar urma să rămână în Franța timp mai îndelungat pentru a putea face câteva mii de kilometri la bordul trăsurei concepute după indicațiile lui.

In cazul când Petre Cristea va întări acceptarea în principiu, printr'o scrisoare cu caracter definitiv, atât el cât av. Dimitrie Vicol urmează să conducă, în „Rallye-ul Monte Carlo" ediția 1940, câte o trăsură Matford. In acest caz, Dimitrie Vicol va pleca dela Tallinn și Petre Cristea dela Atena. S'a emis această ideie pentru motivul că fabrica vrea să se pună la adăpost de o eventuală surpriză ce ar putea fi produsă de impracticabilitatea itinerariului cu plecarea din capitala Greciei.

IN CONCURSUL DE REZISTENȚA PARIS-NISSA

Răspunsul lui Petre Cristea nu poate să întârzie, întrucât importanta întreprindere franceză vrea să utilizeze pe au-

(Continuare in pag. 6-a)

Alura impresionantă a lui Charles Vaast, câștigatorul marei probe „Criteriul International de „ciclo-cross", desfășurat în pădurea Saint-Cueufa.

Charles Vaast

a câștigat intr'un stil impresionant „ciclo-crossul internațional".

Charles Vaast, a câștigat o victorie mare, din toate punctele de vedere. O performanță cu atât mai valoroasă cu cât alergătorul număra 32 de primăveri.

Dela plecare a fortat și a luat conducerea plutonului, conducere care n'a părăsit-o până la sosire. Secundă cu secundă, Vaast își mărea avantajul, atât pe bicicletă dar mai ales pe jos.

Un suflu inepuizabil, o voință extraordinară, o tactică foarte bine întrebuințată, iată secretul acestei performanțe, care-i pune în evidență minunatele sale calități de sportiv și tehnician.

DECLARAȚIILE LUI CH. VAAST

Imediat după cursă, Charles Vaast fiind înconjurat de ziariști a declarat:

„De mult timp așteptam ocazia aceasta!"

Stimulat de victoria obținută, ieri seară, Charles Vaast s'a inscris într'un nou ciclo-cross, organizat de ziarul L'Auto.

Desigur, că în urma celor realizate este favoritul cursei.

Iată acum clasamentul ciclo-cross-ului pe echipe si individual.

CLASAMENTUL ECHIPELOR

1. Belgia 9 puncte.
3. Elveția 22 puncte.
4. Italia 31 puncte.
5. Luxemburg 40 puncte.

CLASAMENT INDIVIDUAL

1. Charles Vaast *24 km. în 54* minute 7 sec.
2. Knephens (Belgia) 55' 5".
3. Vermassen (Belgia) 56' 20".
4. O. Thys (Belgia) 56' 25".
5. Bertellin (Franța) 57' 3".

Liga de Nord

a făcut propunerile privitoare la președinții comisiilor F. R. F. A.

Grupările din cuprinsul ligii de nord au făcut — potrivit hotărîrii luate în consfătuirea de Duminică — propunerile, în ce privește președinții comisiilor de la FRFA, în modul următor:

La C.C.A.: d. Popa Laurențiu.

La C.C.N.: d. gen. Boerescu.

La C.C.R.: d. Traian Popescu.

La Comisia financiară: d. Dordea.

Membru în comitetul federal: d. A. Buteanu sau d. ing. Georgescu.

Duminică dimineață

un match amical de rugby: T. C. R. - Viforul Dacia

Duminică dimineață, la ora 10, se va disputa pe velodromul din șos. Ștefan cel Mare, matchul amical de rugby dintre T. C. R. și Viforul Dacia.

Au fost lansate convocările

pentru adunarea generală a FRFA

După cum am anunțat din timp, adunarea generală a F. R. F. A. va avea loc pe ziua de 19 Februarie.

In cursul zilei de ieri secretariatul general al federației de football a și lansat convocările pentru această

Fuziunea dela Oradea

In numărul nostru de Marți am publicat o informație telefonică, primită dela corespondentul din Oradea, prin care se preciza că cele trei echipe din divizia B, Crișana, Stăruința și C.A.O. intenționează să fuzioneze sub titulatura de „F. C. Oradea".

Se specifica însă, că, acest lucru va deveni fapt, numai în eventualitatea rămânerii lor în divizia B.

Și cum aceasta e aproape sigur, tot atât de posibilă e și înființarea lui F. C. Oradea ?

Până aici nimic anormal.

Trei echipe de football, geloase de gloria altor formațiuni, se gândesc să devină puternice pentru a jongla, la rându-le, cu acest suprem atribut al existenței. Și cum bugetele respective nu le permit achiziționarea a noui elemente, cari să le ridice standardul, recurg la formula clasică: fuziunea.

Se pune însă, categoric, o întrebare: vor reuși C. A. O., Crișana și Stăruința să depășească, prin această fuziune, impedimentele tehnice și materiale de azi? Iar dacă da, care va fi aportul pe care îl va aduce noua grupare progresului footballului românesc ?

Pe deasupra acestei întrebări însă și a aceleia ce fatal îi urmează, mezalianța, în perspectivă, dela Oradea, tinde să satisfacă orgoliul sportivilor locali cari, nu pot uita epoca de aur a faimosului C. A. O. și nici faptul că ieri, erau reprezentați de două grupări în prima divizie a țării.

Dar, trecând peste acest amorpropriu, ultragiat de decadența marilor lor echipe, sportivii orădeni trebue să privească pasul pe cari vor să-l facă sub unghiul unei realități mai puțin indulgente și să nu sconteze o victorie a cărei realizare e atât de problematică.

Incercarea nereușită dela Timișoara, dintre Chinezul și Ilsa, care a dus la desființarea ultimei fără a aduce vreun aport prim.lor, deoarece Klimek, care a fost singurul jucător vizat, dela Ilsa, nu s'a putut integra lotului chinezist, trebuie privită sub aspectul consecințelor ei imediate. Și acestea au coincis cu ratarea unor elemente tinere cari, prin acea fuziune, au fost trecute pe planul al doilea, fără posibilități de afirmare.

Or, nu acesta trebue să fie scopul grupărilor

Cultul vedetelor duce la dezagregarea clasei footballului, deoarece, odată cu dispariția acestora, grupările rămân la răspântia unei existențe condamnate mediocrității.

E cazul footballului orădean și chiar românesc, în general. Iată dar, ceeace trebue să aibă în vedere inițiatorii lui F. C. Oradea.

Problema, după cum am spus mai sus, nu trebue privită prin prisma intereselor lor, ci prin aceea a necesităților footballului românesc.

Și acesta nu are nevoe de o mână de echipe, ci de jucători. Iar jucătorii nu se pot forma decât prin existența a cât mai multe cluburi, cari să le permită maturizarea unor calități naturale — calități de cari, cel puțin noi românii, nu ne putem plânge.

Inființați cluburi d-lor orădeni și formați elemente. căci gloria se cucerește prin luptă nu prin ficțiuni. Și F. C. Oradea, așa cum intenționați dvs. să-l faceți nu poate fi mai mult decât o ficțiune.

Veți riposta poate că vă lipsesc posibilitățile de pregătire a elementelor cari să garanteze succesele viitoare, pentru a continua în situația de azi.

Dar pentru aceasta vă vor trebui mult mai puțini bani decât pentru F. C. Oradea, un club profesionist cu jucători bine plătiți.

Ajungeți la un acord între dvs. și angajați un antrenor de valoare, care să vă șlefuiască actualele cadre.

Ridicați elementele tinere și în 2—3 ani puteți avea certitudinea unei victorii temeinice.

De ce să faceți experiențe cu F. C. Oradea în divizia B, când C. A. O., Crișana și Stăruința vă reprezintă cu destulă demnitate în cadrele acesteia.

A, da. Va fi bine venit și acest nou club, dar atunci când creearea lui nu va însemna dispariția altuia, sau altora, cum se intenționează azi.

Nu puneți valoarea footballului orădean înaintea valorii footballului românesc.

Acestuia îi trebuesc, cât mai multe și mai puternice cluburi. Când le va avea, equația de azi va fi ușor de rezolvat, iar frământările dvs. vor dispare automat.

Toma Alexandrescu

B A Z A R

● *Gala dela Kludsky — nici că se poate mai bine : o gală de box într'un circ a probat că nu publicul a fost vinovat că boxul decăzuse în ultimul timp. Cauza e fără îndoială lipsa unei săli bune, încăpătoare și comodă.*

● *Proectul unei „Pahais des Sport" românesc ar trebui cât mai curând tradus în faptă.*

Se va obiecta că pentru un asemenea palat sunt necesare sume imense și deci imposibil de realizat.

Aceste sume ar putea fi colectate cu ajutorul tuturor federațiilor cointeresate la această operă.

Tot ceeace dorim acum când nevoia unui palat cuprinzător se face din ce în ce mai simțită, este ca proectul să se contureze precis și în câțiva ani să ia ființă. Ar fi un admirabil instrument de propagandă și de progres.

● *Sportul hibernează... Din când în când mai mișcă puțin. Nu pentru a se scula de tot ci pentru a se așeza mai bine, mai temeinic. E drept au fost câteva manifestări sporadice.*

Dar ați văzut ce scoruri s'au inregistrat. 7-3, 7-1, 4-0 și așa mai departe...

Somn ușor !..

● *Cafeneaua sportivă însă, funcționează din plin. Mașina de fabricat svonuri, bombe și diferite alte drăvocenii, le debitează cu viteză.*

Pasajul a devenit o a doua „federație".

O fi și asta o consolare !

● *Unii confrați intru sport aruncă uneori pe piață ceeace, se pare, redactorii sportivi visează cu o noapte înainte. Nu e bine. O spunem prietenește. Publicul nu trebue șicanat. Știrea controlată și redată serios e mai de preț pentru el decât câteva bombe desmințite a doua zi.*

● *„Muncă și Voe Bună", organizație a muncitorilor și pentru muncitori, începe a-și clădi din ce în ce mai mult temeiurile pe cari a fost înființată.*

Acest „Dopolovoro" românesc va avea menirea să îndrepte sportul muncitoresc pe calea bună și dreaptă a progresului. Și ar avea de pierdut ceva sportul românesc?

Nu. Credem din contră că numai de câștigat.

VOLLEY BASKET-BALL

Programul definitiv

al concursurilor de propagandă de Duminică, dela Ploești

Am anunțat la timp că F. R. B. V.-ul a aranjat pentru Duminecă, la Ploești, un grandios turneu de volley-ball, la care vor participa cele mai bune grupări masculine din Capitală.

Pentru a corespunde în totul creditului care li s'a acordat de către d. Petre Angelescu, președintele F. R. B. V.-ului, ploeștenii au început să se pregătească serios.

Toate cele patru jocuri, cari compun programul turneului, se vor desfășura în sala stadionului Regele Carol al II-lea, sală care este foarte adecuată pentru a se practica acest sport.

Cum dorința d-lui Petre Angelescu este ca aceste jocuri să constitue o propagandă cât mai intensă a volley-ballului s'a decis ca intrarea să fie complet gratuită.

Iată programul complet al turneului.

ORA 15: Salutul către M. S. Regele Carol al II-lea.

ORA 15,15: Liceul „Gh. Lazăr" (București) — Liceul „Sfții Petru și Pavel".

ORA 16: Telefon Club (campion național) — S. K. 38.

ORA 16.45: Caraiman (fete) — S. K. 38 (fete).

ORA 17,30: Venus (București) — Prahova.

ORA 18.15: Venus (București) — Telefon Club (București).

*

Plecarea caravanei bucureștene se va face Duminecă la ora 13,45 precis din fața Federației.

Prin ochiuri de ... plasă

● *Astă seară, comisia de judecată de pe lângă regiunea Bucegi va ține ședință, începând dela ora 21, în localul U. F. S. R.-ului, ședința în cadrul căreia se vor judeca toate protestele.*

● *Volley-ballul prinde din ce în ce mai mult în marea masă a sporturilor. Astfel o nouă grupare a luat ființă care se pare că va inaugura afilierile pe anul 1939.*

Proaspăta grupare se numește Olimpic Sport și desăvârșește forma membrelor și membrilor săi în sala A. C. T. Noua grupare are însă nevoe de fonduri și pentru aceea va organiza o serată în ziua de 18 Februarie în saloanele Tomis.

● *Comisia de arbitri atrage atențiunea tuturor arbitrilor cari sunt delegați cu conducerea jocurilor de Duminică să respecte întocmai orele fixate de matchuri acordând la fiecare partidă întârzierea maximă : cinci minute.*

● *Comisia de arbitri a dat un avertisment arbitrului D. Marinescu de oarece nu a completat foaia de arbitraj de la jocul Mioriția-Aurora, de Duminecă.*

Buletinul Asociației de Turism „ROMANIA PITOREASCA"

Numărul 2 anul V al Buletinului asociației de turism „România Pitorească", apărut la începutul acestei luni, se prezintă în aceleași frumoase condițiuni technice ca și cele din trecut.

Cuprinsul acestui Buletin este următorul:

1) *O excursie în munți acum 36 ani* de Mihai Haret.

2) *Minunea Rarăului* de dr. D. Gheorghiu Lucian.

3) *Masivul Făgăraș* de dr. A. B. Szalay.

4) *Informațiuni turistice.*

Semnatarii articolelor de mai sus, sunt o chezășie a cunoașterii problemelor turistice.

Asociația „România Pitorească" publicând în Buletinul ei lucrarea d-lui dr. Szalay interesantă, atât din punct de vedere științific cât și turistic, pune la îndemâna tuturor acelor ce vor să cunoască frumusețile masivului Făgăraș, un bogat material.

Buletinul a pășit în al cincilea an de existență și apare în fiecare lună cu o perfectă regularitate sub direcția d-lui prof. Nicolae Ioan, președintele Asociației.

SPECTACOLE

Teatre

OPERA: Recital de balet.

TEATRUL NAȚIONAL, mat.: Fântâna Blanduziei; seara: Duduca Sevastița.

TEATRUL STUDIO: Actrița.

TEATRUL COMOEDIA : mat. și seara: Visul unei nopți de iarnă.

TEATRUL REGINA MARIA: mat. și seara: Kiki.

LIGA CULTURALA: Othello.

ALHAMBRA: mat. și seara : Alhambrabravo!

TEATRUL MODERN, mat. și seara: Păzește-mi nevasta.

TEATRUL LIBER: mat. și seara : Zile senine.

SAVOY: mat. și seara: Tănase Istanbul.

TEATRUL RELIGIOS (sala Liedertafel, str. Academiei 30): Drumul Crucii.

CIRCUL KLUDSKI. — Șoseaua

TEATRUL „MUNCA ȘI VOIE BUNA": mat.: Ușa fermecată ; seara: Cămila trece prin urechile acului.

Cinematografe

ARO: Adrienne Lecouvreur, jurnal Fox și completare.

CARLTON: „Colivia de aur, jurnal și completare.

CARLTON: Fecioara rătăcită, jurnal Fox și O. N. C.

SCALA: In zori de zi, jurnal și completare.

SELECT: O familie trăsnită.

TRIANON : Flăcări la orizont și jurnal Paramount

A.R.P.A.: „Ultima Baricadă" jurnal și completare.

REGAL : Gibraltar și jurnal Paramount.

PALAS BULEVARD: Penitenciarul și completare.

BIZANTIN: Prin foc și sabie, Me-

FEMINA: Adio pentru totdeauna.

ROXY : Oameni care înfruntă moartea, jurnal Metro și O. N. C.

ELYSEE : 5 milioane caută un mostenitor.

FORUM: Trei fetițe dulci și Frou-Frou.

CORSO : Ultimul post, Nopți în Alger și completare.

AIDA: Alasca și Revista Revistelor.

AMERICAN: 3 Camarazi și Jocheul roșu.

ATENEUL TEI: Tigrul din Arizona și Pensionul fetelor.

BARCELONA: Proscrisul, Primejdie și trupă de reviste.

CARMEN: Orizontul pierdut și Adevărul îndrăcit.

COTROCENI: Heidi, fetița munților și Ultimul gangster.

DICHIU: Tigrul, Monumentul indian și completare.

DACIA: Magda și Rivalii.

DIANA: Uraganul, Suflete pe mare și artiști.

DOINA : Mormântul lui Ghinghis-han și Prințesa Patinajului.

EDISON : Aventurile lui Marco Polo și Manuela.

FLORIDA: Femei în lanțuri și Azilul de noapte.

FRANKLIN: Focul din Chicago și

GLORIA: Nopțile albe din Petrograd și Rapsodia diabolică.

IZBANDA: Oglinda vieții și Ultimul gangster.

ILEANA: Patru bărbați și un jurământ și Alarmă în noapte.

LIZEANU: Corsarul și Greșeli ce nu pot fi iertate.

LOLICA: Oameni în lanțuri, Polițistul invizibil învingător și Banda veselă în vacanță

LIA : 100 de băeți și o fată și Bătălia aurului.

LUCIFER: Magda și Submarinul D. 1.

MARCONI: De ași fi rege, Bulu (tigrul alb), jurnal și trupe de reviste și comedii.

MARNA: Frivola d-ra Brent, Legea nu iartă și trupă de reviste.

MILANO: Femeia diabolică și D-ra vedetă.

MODEL: Submarinul D 1 și Băeți în uniformă.

NISSA: Tura, zeița junglei și Liliacul.

NERO: Gasparone și Alarmă în India.

NONI: Robinson Crusoe (operă completă).

OMNIA: Trei fetițe dulci și Frou-

ODEON: Strada iubirii și In vâltoarea valsului.

PARIS: Atlantis.

PACHE: Stan și Bran alpiniști și Necunoscuta.

PAX: Enigmaticul Mister Moto și S'au cunoscut în luna Mai.

RIALTO: Casa din Malta și Prizonierul din Zenda.

RAHOVA: Trei camarazi și Manechinlu.

SPLENDID: Crima Natalici Roguine și Răzbunarea mexicană.

REX: Trei camarazi și Manechinul.

TRIUMF: Răzbunarea zeului Siva și Cei trei sportivi.

TOMIS: In vâltoarea valsului și Cine a ucis pe Gail Preston.

UNIC: Șobolanul și 100 de băeți și o fată

VOLTA-BUZEȘTI: Crima Natalici Roguin, Un cântec pentru tine și revistă.

VENUS: Tinerețea lui Puskin, Focul din Chicago.

VOLGA: Cântecul dimineții și

FOOT-BALL

Allo! Allo! Aici Europa...

La Londra chiar şi teatrele au o ligă de football.

Fiecare teatru posedă o echipă care joacă în campionatul ligii.

Muzicanţii conduc în acest campionat. Echipa lor se numeşte „London Musician F. C.". Managerul său este faimosul şef de orchestră Billy Ternant care joacă portar în echipă. „London Musician F. C" a învins „Opera de Covent Garden" cu 9-2.

Ultimele detalii: fundaşii sunt saxofonişti; în linia de mijlocaşi domină trompeta, în timp ce în tripletă sunt doi violonişti...

„CU PRIETENIE, SINDELAR!"

Noui dovezi ale popularităţii de care s'a bucurat Sindelar la Viena?

Bomboane „Sindelar", pipe „Sindelar", încălţăminte Sindelar...

Dar istorioara care urmează, arată sub un alt unghiu acest mare şi simpatic jucător.

Sindelar avea un veciu prieten de şcoală, proprietarul unei librării care nu prea mergea...

Atunci, într'o zi, Sindelar vine în librărie, se instalează pe un scaun şi începe să semneze toate cărţile cu această formulă: „Cu prietenie, Sindelar".

Rezultatul: timp de o săptămână, o mare mulţime făcu coadă în faţa librăriei şi amicul lui Sindelar fu salvat dela faliment.

CU BARCA... PE UN TEREN DE FOOTBALL...

Ispwic Town, clubul nou promovat în liga III-a Sud a Angliei, n'a putut să primească pe Reading pentru matchul de campionat, din cauza ploii

Conducătorii lui Ipswich Town voind să se convingă „de visu" de starea terenului, au trebuit — pentru a face asta — să ia... o barcă.

Şi o mică croazieră le-a permis să constate că peste tot terenul apa atinsese o înălţime de patru picioare!

1,20 m. de apă pentru un match de water-polo, este destul de suficient. Dar pentru un match de football e prea mult. Şi vizita echipei Reading a fost contramandată.

Bosch

Bujiile

cari s'au valorificat de milioane de ori — în curse şi în întrebuinţarea de toate zilele. Cei mai mari aşi ai volanului sunt prietenii bujiilor BOSCH. Şi motorul maşinii Dvs. va funcţiona mai bine dacă, la fiecare 15.000 km. veţi monta o nouă serie de bujii BOSCH

LEONIDA & Co. Bucureşti şi sucursale

Se găsesc în toată ţara, la orice magazin de specialitate

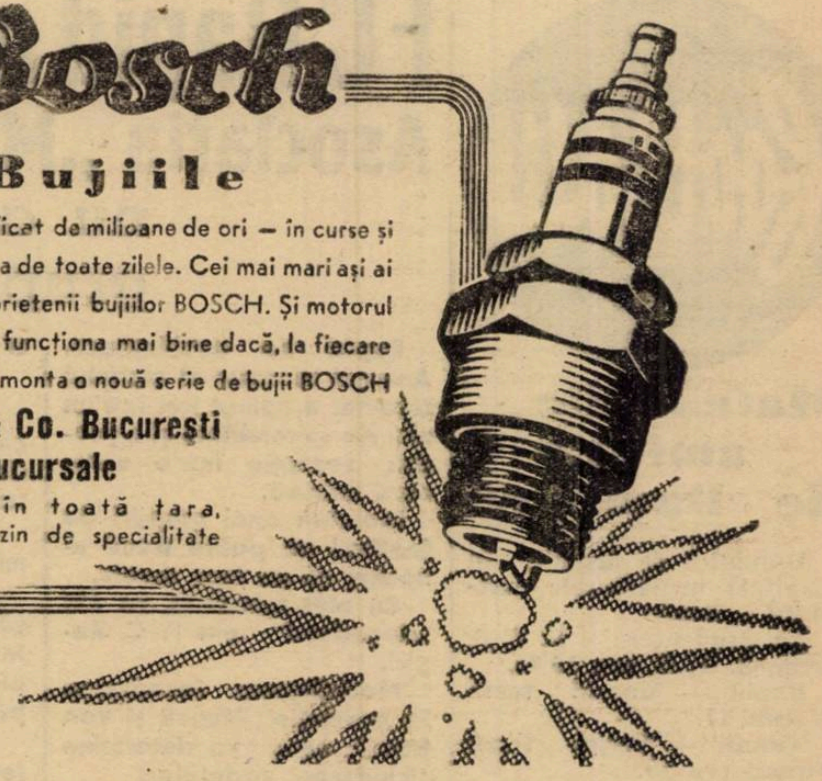

O racilă:

Echipele reclamă

In consfătuirea de Duminică a grupărilor divizionare s'a discutat, tangenţial, asupra unei alte probleme importante, aceea a grupărilor-reclamă, impropriu numite corporative.

Racila acestor grupări este mai veche şi datează anume, de când manifestaţiile sportive au început să atragă public numeros şi variat, receptiv la reclame de tot felul, dar n'a putut fi înlăturată din cauza permanentei confuziuni care s'a creat intenţionat între asemenea formaţiuni şi adevăratele grupări corporative.

Astăzi vom încerca să limpezim această chestiune.

Să pornim, deci, metodic.

Vom arăta mai întâi ce este o grupare-reclamă şi în ce măsură dăunează sportului adevărat, iar după aceea vom defini existenţa şi rolul grupărilor corporative.

Conformându-se principiului just dar periferic şi ieftin că „reclama este sufletul comerţului", unele întreprinderi comerciale şi industriale au căutat să cucerească publicul sportiv tocmai prin ceeace-i place, adică prin spectacole de sport, care să amintească în orice caz numele mărfurilor pe care vor să le pună în vânzare.

Asa se explică faptul că în ultimii ani au apărut, mai cu seamă la Bucureşti, o seamă de echipe cu nume de ciorapi, de aparate de radio, de maşini de tuns, de lame de bărbierit etc., care joacă în campionat alături de vechile grupări.

Aceste echipe-reclamă au căpătat permisiunea de functionare înşelând autorităţile respective, cărora le-au arătat că, potrivit prevederilor, nu ştiu cărei legi, întrebuinţează tineri amploiaţi ai întreprinderilor.

In realitate, echipele de cari ne ocupăm nu întrebuinţează asemenea jucători; din contră; ca buni comercianţi ce sunt, conducătorii angajează cu plată serioasă jucători de talent, pe cari îi pun în slujba reclamei: „Adesgo a învins Venus cu 20-0".

N'ar fi drăguţ pentru soliditatea ciorapilor, jerssey-urilor şi pijamalelor Adesgo?

F. adevărat însă că realitatea ne arată o situaţie ceva mai modestă, dar nu mai puţin periculoasă, deoarece echipele-reclamă, fără o disciplină de club, fără simţ de asociaţie, fără dragoste pentru sport şi numai în schimbul banilor, luptă împotriva vechilor grupări amatoare — sportive în cel mai larg înţeles al cuvântului, — pe cari le concurează chiar prin jucătorii lor, furaţi prin tentaţii mai mari decât cele pe cari le oferă grupările divizionare.

In felul acesta, sub marca prost zugrăvită a corporatismului, echipele reclamă — efemere sau de mai lungă durată după împrejurări — au devenit cancerul footballului amator, pe care-l sapă şi-l mănâncă până la desfiinţare.

Insăşi ideea de sport este batjocorită prin asemenea excrescenţe bolnave, cari, oricât de efemere ar fi în sine, prezintă un pericol permanent, fiindcă răsar în fiecare an ca ciupercile.

Singura autoritate cu care vin în contact direct asemenea anomalii sportive este federaţia de football cu organele ei subalterne, mai ales acestea din urmă, care cunosc perfect situaţia, deoarece vechile grupări amatoare au avut grija să le sesizeze din timp.

Dacă F.R.F.A. ar obliga grupările-reclamă să dovedească prin cărţi de lucru sau prin alte legitimaţii profesionale că jucătorii lor lucrează efectiv în comerţul sau în industria căreia îi fac reclamă, suntem siguri că nouăzeci şi nouă la sută din aceste grupări s'ar desfiinţa în douăzeci şi patru de ore, dovedind astfel că nu sunt corporative.

Noi dăm toată cinstea şi tot ajutorul grupărilor cari au ca singur scop educaţia fizică şi sufletească a amploiaţilor manuali sau de birou din întreprinderile respective, adică grupărilor corporative, şi le socotim demne de a concura pentru titlul suprem sportiv alături de celelalte formaţiuni viabile.

Pe celelalte însă — pentru motivele arătate mai sus precum şi pentru sensul imoral şi nesportiv pe care îl au — le socotim drept o racilă care trebue cauterizată cât mai curând posibil.

In primul rând ele să fie scoase din campionatele pentru care se luptă grupările adevărate şi, dacă regulamentul nu îngădue desfiinţarea lor, să se organizeze un campionat aparte, în care ciorapii Adesgo să-şi încerce rezistenţa luptând cu grătarele Metaloglobus sau lamele de ras X cu săpunul Y.

Fiindcă nu este drept nici măcar din punct de vedere comercial ca marfa cutare să-şi facă reclamă cu prilejul matchurilor pe care echipa respectivă le susţine în tovărăşia grupărilor care fac numai sport.

Virgil Popescu

Şedinţa de constituire a colegiului de antrenori

Se va alege o comisie de trei, care să se ocupe de formele de constituire şi se va studia un proect de regulament

Am anunţat la timp intenţia antrenorilor români de a se constitui într'un colegiu, care să fie un instrument mai eficace pentru apărarea intereselor şi soluţionarea diverselor probleme technice ale meseriei.

O ŞEDINŢA DE CONSTITUIRE

Proectul, care este într'adevăr foarte important, n'a rămas numai în acest stadiu de intenţie.

Realizarea lui este foarte apropiată.

Marţi 14 Februarie, la sediul districtului de football Bucureşti, antrenorii bucureşteni şi cei din oraşele apropiate de Capitală se vor întruni într'o şedinţă de constituire a colegiului.

Antrenorii prezenţi vor alege o comisie de trei, care va îndeplini formele de constituire, vor lua contact cu federaţia, căci aceasta este de acord ca viitoarea asociaţie să funcţioneze în cadrul federal, şi vor aduce la cunoştinţa tutror antrenorilor rezultatele demersurilor lor.

In cadrul acestei şedinţe se va studia şi un proect de regulament, care după toate posibilităţile va fi o adaptare a celui britanic.

II CUNOAŞTEŢI? IATA-I!

Ştiaţi, desigur, că sunt antrenori români. Dar nu ştiaţi că sunt foarte mulţi. Pentru documentare iată lista antrenorilor români, cari activează la cluburile din ţară.

Braun (Adesgo), Dobo (Sportul Studenţesc), Colea Vâlcov, Csillag (Metalo-Globus), Wetzer I (Tricolor C.F.P.V.), Raffinsky, Maior I (Prahova), Şerb (Titanii), Pipa (S.T.B.), Darvas (Leonida), Maior II (Metalo-Sport), Cohn, Lăpuşneanu, Korony (Juventus), Albu, Laky, Barbu (A. G. F. R.), Cârjan (Gloria C. F. R.), Ronay (C. A. O.), Staffa, (A. M. E. F. A), Variasi (Gloria), Brodea (Crişana), Clucer (Oltul), Alé Popescu (Rovine Griviţa), Walter (Craiova), Glanczmann (Mureş), Geller (Braşov), Huniadi (Baia Mare), Korads (Lugoj), Hocsarry (Electrica).

Bartunek va fi Vineri la Ploeşti, însoţit de Struşka

Ploeştenii i-au trimis Marţi contractul prin avion

In match de antrenament Tricolor a învins Prahova cu 3-2

PLOEŞTI, 8. — In vederea matchului cu Venus, Tricolor C. F. P. V. s'a antrenat astăzi după amiază cu Prahova.

S'au jucat 2 reprize a câte 40 minute. Una a fost condusă de d. Luca I. Carmin, iar secunda de antrenorul Carol Maior.

Ambele grupări au utilizat cele mai bune garnituri. In centrul liniei de atac a Tricolorului a jucat Rudi Wetzer, încadrat de Bocşa şi Covaci I, pe extrema dreaptă jucând Mosco, iar pe stânga Dick.

Tricolor a marcat 3 goaluri, iar Prahova două.

In ce priveşte pe Bartunek, acesta va fi sigur Vineri la Ploeşti.

Ieri dimineaţă i s'a trimis contractul prin avion, fără de care nu a vrut să se urce în tren.

El are dealtfel toate actele în regulă şi vine cu Struşka, acesta fiind angajat ca antrenor de Metropola din Bucureşti.

Aşa că la antrenamentul Tricolorului de Vineri va lua parte şi Bartunek.

Venus a anunţat echipa: David; Sfera — Albu; Bărbulescu — Gain — Befa; Orza — Ploeşteanu — Bodola — Humis — Iordache.

Football

Matchurile amicale de Duminică

Duminică se dispută în Capitală următoarele matchuri amicale:

Sp. Studențesc — S. T. B. teren S. T. B. ora 15,30.

Rapid — Macabi teren Macabi 11.

Titanii — Vergu teren Titanii ora 10.

C. Românească — Metalosport teren S. T. B. ora 9.

Mociornița — Leonida teren S. T. B. ora 11.

Monitorul Oficial — A. G. E. R. teren S. T. B. ora 14.

Lupeasca — Victoria teren Turda ora 15.

Gloria — Ciclop teren Militari ora 10.30.

Pebe — Biruința teren B. T. M. T. ora 11

Distribuția — Ion Dârlău teren Macabi ora 9.

STOP...

● Soc. sportivă Garajele Mihăescu aduce la cunoștință membrilor săi că Duminică 12 Februarie orele 9 dimineața va avea loc adunarea generală a clubului în str. Cobălcescu 45.

Dacă la această oră adunarea nu va întruni numărul regulamentar de membri, se va ține la ora 10. cu orice număr.

La adunare au dreptul toți membrii cu cotizația la zi.

● Echipa universitară a Ungariei a învins la Alexandria selecționata orașului cu 2:0 (1:0).

● Gruparea Tricolor C. F. P. V. își organizează pentru Sâmbătă 11 cor. balul anual, în saloanele restaurantului „Trocadero".

● Sâmbătă 11 Februarie crt., în saloanele cercului subofițerilor, are loc balul anual al As. Sportive Tricolor-Venus din Călărași.

In aceiași seară în saloanele Parcului comunal, Victoria va ține primul bal.

FC Rapid nu se desființează

Asociația „Muncă și Voe Bună"

nu are de scop desființarea grupărilor ci stimularea lor

Rapid se desființează. Anunțul mortuar al clubului feroviar a apărut ieri într'un ziar de specialitate și a produs senzație într'o oarecare măsură.

Moartea unei grupări de football nu poate trece anonim, ca un fapt divers.

Cu atât mai mult, cu cât „decedatul" era F. C. Rapid.

Modalitatea: încadrarea în asociația „Muncă și voe bună", care va determina lichidarea vedetelor.

Așa dar, chiar dacă nu ar fi fost o moarte totală, Rapid ar fi dispărut după primul plan al footballului românesc.

O DESMINȚIRE CATEGORICA

Din fericire, vestea aceasta senzațională nu este decât un simplu act de fantezie.

Ea nu conține nici cel mai mic procent de adevăr.

„Rapid nu se desființează, ne-a declarat d. inginer Mișicu, președintele activ al grupării feroviare; gruparea merge înainte".

„Este adevărat că prin lege toate echipele muncitorești sunt încadrate în asociația „Muncă și voe bună", dar această încadrare nu conduce neapărat la desființarea clubului. Scopul asociației nu este dispariția cluburilor ci stimularea lor.

Rapid va fi o echipă a asociației „Muncă și voe bună", dar va continua să activeze în cadrul diviziei naționale. A ca și până acum — și-a încheiat conducătorul feroviar declarația de desmințire a știrei „funeste".

Așa dar, admiratorii clubului nu trebue să aibe emoție.

Rapid va continua să joace în divizia națională. Dacă bine înțeles nu va retrograda.

Ceiace, firește, nu-i atât de ușor.

S. T. B.: Venus - Luceafărul
Ciocanul: Rapid - Macabi
Mogoșoaia: Juventus - Distribuția
A. C. S. A: Sp. Studențesc-A. C. S. A.

iată antrenamentele și adversarii echipelor divizionare de astăzi

Astăzi este, în capitală, zi de antrenament pentru toate grupările. Cele patru divizionare A din capitală Venus, Rapid, Juventus și Sportul Studențesc au intrat în faza finală a pregătirilor.

Toate patru vor susține azi după amiază, pe patru terenuri diferite, matchuri de antrenament:

Venus va întâlni Luceafărul, Rapid pe Macaby, Juventus pe Distribuția iar Sportul Studențesc, probabil, cu A. C. S. A.

PE TERENUL S. T. B.

Incepând dela ora 15, Venus se va antrena în compania „pepinierei" sale, Luceafărul.

Desigur că matchul va fi strâns, dat fiind că luceferiștii doresc foarte mult să se afirme și, implicit, să fie replantați din pepinieră, în adevărata grădină.

Venus va proceda în privința formației ca și în matchul cu S. T. B.: vor fi întrebuințați toți jucătorii și în diverse posturi. Cei doi convalescenți de până acum, David și Demetrovici, e probabil că își vor face reintrarea.

Luceafărul va alinia echipa de campionat.

PRIMUL MATCH AL RAPIDULUI...

...va avea loc pe arena Ciocanul, în compania divizionarei B Macaby. Aici, desigur, partida va fi strânsă.

Va fi deci între cele două echipe o diferență netă de pregătire în favoarea macabylor.

Echipele?

Rapidul își va alinia formația obicinuită, în care, desigur, că va face câteva modificări pentru a încerca toți jucătorii.

Macaby va alinia, ca și la Ploești, o echipă nouă, în sensul că... va întrebuința jucători vechi în posturi noui. Asta, din cauză că dudeștenii n'au mijlocaș centru și caută să-și creeze unul din actualele elemente.

JUVENTUS-A. S. DISTRIBUȚIA

Pe arena dela Mogoșoaia, roș-albaștrii se vor antrena și ei în compania petroliștilor de la Distribuția.

Echipa districtuală a mai jucat un match public — primul — cu Sportul Studențesc de care a fost învinsă categoric. Atunci însă jucătorii nu era upuși la punct cu antrenamentul în comparație cu adversarul lor. Azi situația se schimbă căci nici Juventus nu este pregătit prea bine și nu a făcut nici un match public până azi.

GORGORIN ȘI DRAGULESCU VOR JUCA LA JUVENTUS

Roș-albaștrii își revizuiesc efectivul și după svonuri cari circulă prin culisele clubului, e probabil că în primăvară echipa lor va apare modificată în câteva posturi.

Azi după amiază Drăgulescu va juca o repriză în postul deținut de Cotruță în toamnă. Gorgorin va juca și el tot o repriză, în postul mijlocaș centru.

Nu pentru a-l concura pe Misu ci, pur și simplu, pentru a se antrena serios.

Vor mai fi utilizați de asemenea și Sonny Niculescu și Endreffy.

SPORTUL STUDENTESC CEL MAI VREDNIC

Studentii se antrenează începând dela ora 14, pe ACSA. Sunt convocați pentru această oră atât prima echipă cât și juniorii.

E probabil ca să se joace și un match de antrenament în compania echipei primăriei sectorului 3 Albastru.

Unirea Tricolor

s'a antrenat ieri și și-a format echipa pentru matchul cu Juventus

Va asista și domnul general Dombrovski?

Duminică după amiazi, la ora 3.30, se va disputa pe arena din Obor, singurul match de football al Capitalei, întâlnirea dintre JJuventus și Unirea Tricolor.

Pentrucă este foarte probabil ca la matchul de Duminică să asiste și d. general Dombrovski, noul președinte al Clubului, oborenii dau întâlnirea dintre Juventus și tanță extraordinară.

Cu această ocazie primarul Capitalei va face cunoștință cu jucătorii oboreni și aceștia țin cu tot dinadinsul ca primul match al Unirii Tricolor vizionat de noul președinte al clubului să fie o victorie frumoasă.

UN ANTRENAMENT SEVER

Săptămâna aceasta au fost fixate trei antrenamente.

S'a făcut unul ușor Marți iar ieri, oborenii s'au antrenat foarte sever.

Sprinturi, sărituri la coardă și exerciții de condiție fizică au format prima parte a antrenamentului de eri.

S'a jucat apoi un match la două porți, în care s'a verificat echipa, care va juca Duminică, contra Juventusului.

Azi, oborenii vor face un antrenament ușor, bae și masaj.

CE ECHIPA VA JUCA DUMINICA

In urma antrenamentului de eri, este foarte probabil că Unirea Tricolor va alinia contra roș albaștrilor următoarea echipă:

Zamfir, Petrescu, Iliescu; Florea, Sucitulescu, Boteanu, Mihăilescu, Dumitrescu, Alexandrescu, Alecu, Teodor (Marinescu).

Este echipa, care va intra în returul campionatului național.

Punctul de „atracție" al formației oborene este, desigur, tânărul portar Zamfir, revelația turneului din Turcia.

Acest jucător, care nu are decât 19 ani, este un talent excepțional și gruparea oboreană pune cele mai mari speranțe în el.

Căci după toate probabilitățile, Zamfir va fi titularul echipei în returul campionatului.

Cu inima din stânga în dreapta, clavicula, două coaste rupte și un plămân sfâșiat...

...Korony a continuat să joace football, dar mai încet

Korony!

Devenit peste noapte antrenor al Juventusului, Korony a intrat puternic în actualitatea acestei ierni, care a fost totuși foarte bogată în evenimene interesante.

S'a născut în Timișoara în 1911. Are deci 28 de ani. Football a învățat pe maidanele din mahala și la 15 ani a fost legitimat pentru C. A. T. Peste un an juca în echipa primă și devenise mica minune a Timișoarei.

Dar n'a rămas decât doui ani în echipa atleților timișoreni.

Avea 18 ani când a devenit profesionist fiind angajat de Bastya din Szegedin, una din cele mai puternice echipe ale Ungariei.

La Bastya a jucat până când serviciul militar l-a obligat să vină în țară.

Firește, s'a întors tot la C. A. T. Korony este un jucător foarte technic și toată lumea este de acord că știe foarte mult football. Este foarte încet însă. Și aceasta este imputarea pe care i-o fac toți aceia, cari îl văd jucând odată football.

Trebue să remarcăm însă că Korony nu este încet pentrucă e... leneș.

Jocul lui „au ralenti" are o explicație puternică. Korony a suferit un accident de automobil, care ar fi scos din football pe ori care altul.

După matchul C.A.T.-Stăruința, mașina, în care se întorceau timișorenii, s'a răsturnat între Arad și Salonta Mare.

Korony s'a ales cu două coaste și clavicula rupte, plămânul stâng rupt iar inima i-a sărit din stânga în dreapta.

Actualul antrenor al Juventusului s'a restabilit după numai două luni de sanatoriu. Și a plecat cu Ripensia în turneu prin Franța.

In 1936 a venit la București fiind legitimat de Juventus. Primul lui match în capitala țării l-a făcut contra lui D. F. C. în echipa... selecționată a Bucureștilor.

Cel mai frumos match din carieră: Bastya — Ambrosiano la Milano. O victorie magnifică. Echipa lui Meazzo a pierdut cu 1-2. In echipa din Szegedin tripleta era formată din trei jucători, cari actualmente activează în România: Korony, Possak, Schwartz. Punctele au fost marcate de Korony și Schwartz.

Cel mai bun jucător, pe care l-a văzut vreodată este Bican; cel mai bun român: Bodola. Cel mai dificil adversar direct: Boteanu (Unirea Tricolor).

Korony este antrenor. Ar mai vrea să joace încă doui ani dar conducerea clubului nu mai vrea să-l lase să joace.

E ușor să fii antrenor? La Juventus este, pentrucă jucătorii sunt ascultători.

Cel mai bun jucător juventist este, după Korony, Brandabura.

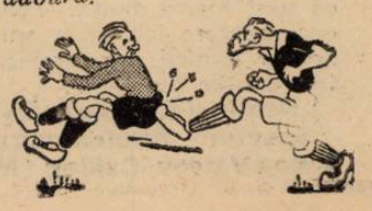

PAGINA HIPISMULUI

Oştean, favorit în marea cursă de garduri dela Cannes

Cum s'a desfăşurat cursa. Rezultatul complet al alergării

Am publicat rezultatul marei curse de garduri dela Cannes. Revenim azi cu o serie de amănunte deosebit de preţioase, referitoare la Oştean.

OŞTEAN FAVORIT

In pronosticurile ziarelor de specialitate, Oştean era considerat ca un concurent cu şansă. Pe teren, armăsarul român a plecat favorit. In caz de victorie, n'ar fi raportat decât 21 pentru 10. După cum se vede, Oştean este un excelent săritor. Dovadă faptul că a fost preferat de public unui săritor consacrat ca Bon Alliage.

Nu-i vorbă, şi pe teren Oştean s'a comportat remarcabil.

CUM S'A DESFAŞURAT CURSA

Bucheur a plecat în frunte, menţinându-şi acest loc pe tot parcursul. Il urmau Oştean, La Maréchale, Galimafré şi Premier Espoir. In faţa tribunei, Oştean trece pe acelaş plan cu Bucheur, înaintea lui La Maréchale, Bon Alliage, Tamaris II şi Le Balayeur.

In faţă, Bucheur se distanţează cu puţin, sărind ultimul gard înaintea lui Ostean, Bon Alliage, Galimafré. Tamaris II şi Le Balayeur.

Bon Alliage atacă la finisch pe Bucheur, ambii trecând potoul pe aceeaşi linie. Al treilea Oştean care preceda pe Galimafré, Go Bang şi Le Balayeur.

REZULTATUL COMPLET AL CURSEI

1) Bon Alliage 72 R. Dubus
1) Bucheur 67 H. Gleizes
3) Oştean 64 A. Bates
4) Galimafré 62 E. Mantelet
5) Go Bang 68 H. Maucau
6) Le Balayeur 68 S. Rochet
7) Tamaris II 64 G. Gigant
8) Suez 64 E. di Cicco
9) Premier Espoir 64 R. Bates
10) La Maréc. tbée 60 M. Denton

Durata: 3'30".

Viteza pe kilometru: 1'10".

deat-heat, 1 lung.

10 partanţi.

Cota: 7,50 fr. — 8 fr. — 11 fr. —6,50 fr.— 6 fr. pentru 5.

BON ALLIAGE (Caligula şi Pièce D'Or) aparţine d-lui James Henessy şi e antrenat de G. Batchelor la Chantilly.

BUCHEUR (Nouvel An şi Bush Bird) aparţine d-lui Louis Gauquelin şi e antrenat de Gh. Defeyer la Maison Laiftte.

Alergările de trap

Băneasa Trap; Ziua X-a Duminică 12 Februarie

—PROGRAM DEFINITIV—

Pr. BOTOŞANI — Condiţie (1/2) 13.000 lei
1680 Dame Wilton, Kirasa
1740 Elena
1760 Sorana, Primăvara
1780 Harry Boy
1820 Cavaler
1840 Aluniş, Vrăjitor, Hollo, Tais

Pr. BRANEŞTI — Condiţie 1/10) 15.000 lei
1700 Ciclop, Sonia Worthy, Benito H. P., Lăcrămioara, Champion Junior
1720 Giuditta, Luntraş, Wodka, Catinca. Centaur, Peceora, Ninon, Sorvaneţ
1740 Pandur, Havana
1760 Jade, Pock
1800 Theodora, Viitor, Gruia

Premiul BATAUŞ — Handicap 18.000 lei
2100 Catinca
2140 Cupidon, Luntraş, Ieroşca II, Colina
2180 Pai, Anny Worthy
2200 Sam Worthy, Viitor, Viziru.

Premiul BORSEC — Handicap 11.500 lei
1700 Valmaş
1720 Furor, Pan Worthy
1740 Lancia, Diadia Lul, Arvuna, Dudu Gordon
1760 Mister
1780 Mura II
1800 Ostaş
1820 Puica, Geisha, Hollo

Pr. BUCHDRUCKER — Record 18.000 lei
1700 Torent, Uţa, Hercegnö, Centaur, Peceora, Guardian Girl, Ben Hur
1720 Pai, Pandur, Anny Worthy, Edith, Nation, Jarvis
1740 Sam Worthy, Blondella, Kundry, Rosalinde, Valenţio, Viziru
1760 Champion, Citronat Gordon, Margaret T
1780 Gondolat II, Antrag, Roland D, Hanibal II

Premiul BURZSU — Condiţie 13.000 lei
2140 Gangster
2160 Duda, Busuioc
2180 Luntraş, Lăcrămioara, Champion junior, Sultana, Pacahantos, Kismet
2200 Ieroşca II, Guardian Girl, Bruma II, Dorka
2220 Talaz
2260 Viziru

Premiul BĂLCA — Handicap 13.000 lei
1700 Zgomot, Pinkerton, Parma.
1720 Aventurier, Livada, General Worthy, Makrele, Spic.
1740 Jeles II, Pikaver, Tufănica, Andicap, Brad, Leu, Bunel.
1760 Rugina, Sonora, Dorna, Peter Worthy, Kamaa.
1780 Voevodul Ţiganilor, Coconaş, Dolly Worthy.
1800 Guardian Girl.

Duminică la Vincennes

Mousko Williams a câştigat premiul Emille Riotteau, proba principală a zilei

In fiecare Duminică pe programul reuniunei de Trap dela Vincennes se găseşte câte un premiu clasic, bine alocat şi care întruneşte la start, o parte din vedetele trapului francez.

Duminica trecută acest premiu a fost Prix Emile Riotteau — trap călare — 2.600 metri — 100.000 franci.

Cursa a fost câştigată de Mousko Williams, unul dintre outsiderii alergării. Dând 25 de metri unei bune părţi din restul concurenţilor, el a înaintat treptat, treptat, până la locul al doilea.

S'a menţinut pe această poziţie până la jumătatea liniei drepte, când a trecut în frunte, câştigând destul de net.

CUM S'A DESFAŞURAT ALERGAREA

Cursa începe rapid, Moréna lansându-se în frunte. La mică distanţă veneau Mon Adjudant, Marceau, Mably şi La Maritza. Pe linia dreaptă Moréna se menţine în cap, fiind de aproape talonată de Marceau, Mon Adjudant şi Mably. In acest timp Mousko Williams se apropie de plutonul din faţă. Intre ocoluri, Mably trece în frunte fiind urmat de Mousko, Williams, Moréna şi La Maritza. La jumătatea liniei drepte Mousko Williams trece uşor de Mably, care preceda pe Moréna. Pe aceiaşi linie soseau La Maritza şi Mélusin

REZULTATUL CURSEI

1	**M. Williams**	2625 Perlbarg
2	**Mably**	2625 E. Carré
3	**Moréna**	2600 R. C. Simour
4	**La Maritza**	2600 A. Marie
5	**Mélusin**	2625 A. Forcinal
6	**Mousquetaire**	2600 Reine
7	**Mon Adjudan**	2600 G.Roussel
8	**Marceau**	2600 Al. Libeer
9	**Merope**	2600 Ilazet

Cota: 76 fr.—12,50 fr.—5,50 fr. —13 fr. pentru 5.

Mousko Williams (Sam Williams şi Carlotta) aparţine d. A. Laffoogue şi e antrenat de M. Perlburg. Câştigătorul a trotat kilometrul în 1'27"5/10.

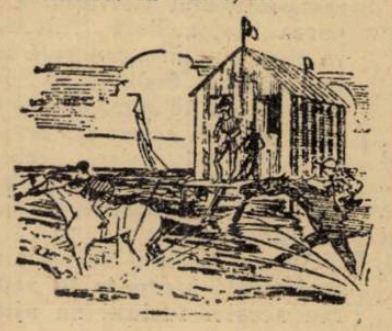

DIN STRAINATATE

FRANŢA

● Seria premiilor internaţionale a continuat Duminică la Vincennes cu Prix de Copenhague.

Cursa a fost câştigată de Idaho, care în ultimul timp a arătat o mare formă. Al doilea s'a plasat Harper Hanover, care cu această alergare s'a reabilitat în parte de ultimele lui ieşiri. Mastic, Huit şi Iezd s'au clasat în ordine. Idaho a trotat kilometrul în 1'27"9.

● Un accident penibil s'a întâmplat Duminică la Pau. Jockeyul P. Prat a căzut pe parcursul premiului Pic d'Anie fracturându-şi clavicula dreaptă

● In Grand Courses de Haies, marele premiu clasic, care se va disputa la Pau, s'au mai primit înscrierile următorilor alergători: Ercuis (R. Emery) şi Vent du Nord (T. Dunn).

GERMANIA

● D. Christian Weber, fuhrerul sportului german, a cumpărat pe consacratul reproducător Crapom. Este aci dovada grijei pe care d. Weber a poartă propăşirei hergheliei din Germania.

Pe marginea programului de galop

Se impune menţinerea handicapurilor pe primul plan

Proectul de program al meetingului de primăvară şi vară al Jockey Clubului a fost alcătuit şi a fost trimis comisiei de program pentru a-şi da avizul.

Nu cunoaştem scheletul acestui proect.

Totuş este cazul să facem unele sugestii în legătură cu el, ştiut fiind că programul este cheia de boltă a succesului unui meeting.

Recunoaştem competenţa secretariatului Jockey Clubului. Proectele de programe din anii trecuţi desigur că sunt indiscutabile certificate de competenţă.

Nu ne putem reţine însă fără a ne spune cuvântul într'o chestiune azi la ordinea zilei:

HANDICAPURILE

In această privinţă, discuţiunile au variat. Sunt şi partizani ai handicapurilor după cum există şi alţii cari le detestă. Aci este o chestiune de principii, păreri şi altele, asupra cărora este bine să trecem cu vederea.

Noi vom căuta să stabilim un singur lucru. Dacă în situaţiunea de moment a materialului nostru cavalin, handicapurile sunt sau nu utile.

In această privinţă, Jockey Clubul are cifre.

Reţetele furnizate anul trecut de handicapuri şi de cursele de condiţie. Se ştie că la noi nu sunt cai suficienţi pentru a se alcătui curse de condiţie de succes.

Din această cauză. cursele de acest fel n'au fost populate. Or este cunoscut că numărul mare al participanţilor este o primă condiţie de reuşită. In al doilea rând, este greu să se echilibreze şansele în asemenea curse, tocmai pentru considerentul mai sus arătat. Sunt cai puţini, şi de forţe disproporţionate.

Reţetele acestor curse în general au fost modeste.

Pariorii au nevoe de curse în cari să existe eventualitatea unei cote mari, a unui câştig important

Acest lucru nu-l pot realiza însă în probe de condiţie, cari în genere, sunt sau curse unde există un cal „scăpat", sau curse circumscrise între doi sau trei cai.

In sensul celor spuse mai sus mai există o dovadă. Cotele raportate de cursele de condiţie. De regulă mici.

Handicapurile sunt inversul curselor de condiţie. Aci au acces cai mulţi şi posibilitatea de a echilibra şansele ce există.

Cei doi handicapeuri ai Jockey Clubului au dat de mult examenul de competenţă. Din această cauză, handicapurile se pretează admirabil la joc, dau cele mai bune reţete la mutual şi cele mai mari cote.

Am fi insistat mai mult asupra acestui interesant subiect dan ne opreşte lipsa de spaţiu. Vom sesiza însă celor în drept importanţa handicapurilor, importanţă care se evidenţiază suficient din cifre şi din actuala conjunctură a curselor noastre de galop, precizând că menţinerea vechiului regim pentru ele este absolut imperioasă.

Anticipări

Probele clasice de galop din anul curent

Ne-am ocupat în câteva din numerele trecute ale ziarului nostru de felul cum se prezintă activitatea de galop din anul curent, atacând capitolul meetingului internaţional.

In numărul de faţă vom analiza un alt corolar al acestei activităţi, premiile clasice.

Anul trecut, aceste probe n'au avut amploarea pe care au meritat-o. Naplom în cursele vârstnicilor şi Oştean în acelea ale trei anilor români au făcut vid.

Dacă în probele trei anilor, Tarzan are în anul curent aceiaş situaţiune, preponderentă ca şi Oştean, nu aceiaş este situaţiunea în celelalte curse clasice.

Naplom, campionul din 1938, va avea o misiune foarte dificilă. In primul rând dintre caii din ţară va avea de înfruntat pe Tarzan, un element dotat cu mari posibilităţi, a cărui carieră din anul trecut poate fi considerată ca o vedetă.

In afara lui Tarzan actualmente în România se mai află Szantos, cal de ridicată valoare. In Ungaria, fiul lui Santorb figura printre vedetele turfului.

In handicapul general, Szantos era la numai 6 kilograme de Cabala.

Interesant de remarcat este însă că Szantos n'a atins încă apogeul valorei. Cariera lui din anul trecut reprezintă grafic o linie ascendentă care n'a atins încă maximul. Probabil ca acest maximum să fie realizat chiar în anul curent.

Dar chiar cu valoarea din anul trecut, Szantos rămâne un element de reală valoare.

Performanţele lui din Ungaria îl arată de aceiaş valoare cu Naplom.

Aproape sigură este importarea tot din Ungaria a unui cal de mari posibilităţi. Este vorba de Credo. Indiscutabil. că pe distantele scurte. cu greu se va găsi adversar la noi pentru Credo.

Chiar pe parcursurile probelor clasice, Credo va avea un cuvânt de spus.

Mai sus ne-am ocupat numai de cai cu valoare certă pe al căror aport se poate conta în întrecerile clasice. Evident, acestora li se pot adăoga alţii, cărora trecerea dela un an la altul să le fi folosit. Vom cita cazul lui Brancas în privinţa căruia anturajul este foarte optimist şi chiar al iepei Mitsouko III şi al lui Răsfăţat.

Ultimul între timp a progresat mult. Ca orice cal tardiv, desigur că n'a putut arăta la trei ani întreaga măsură a posibilităţilor cu cari este dotat.

Cu asemenea elemente, în special cu Naplom, Tarzan, Szantos şi Credo este cert că interesul alergărilor clasice va fi ridicat.

S'ar putea spune că aceşti cai vor imprima acestor curse aspectul unor curse clasice ca şi 'n străinătate

Ceva mai mult însă. Cai ca cei mai sus citaţi ne pot demn reprezenta şi 'n meetingul internaţional a cărui înfăptuire este aproape certă.

Astfel fiind, meetingul din primăvară şi vară al Jockey Clubului se anunţă la înălţimea străduinţelor şi sacrificiilor făcute de forul conducător.

Informaţii

● *FR. GILL care se află de câteva zile în Capitală va pleca la Varşovia, unde activează ca antrenor.*

● BUNEL şi INEL au fost cumpăraţi de d. Gh. Constantinescu. Au rămas în antrenament la Dobrescu.

● *VRAJITOR şi FUROR ai d-lui Weich, au trecut în antrenament la T. Popa.*

SPORTURI DE IARNA

SUBSECRETARIATUL DE STAT AL PROPAGANDEI
va patrona marele concurs internaţional de ski
Pregătiri intense. Vor participa şi skieuri englezi?

Concursurile internaţionale de ski, cari se vor desfăşura în Bucegi între 24 şi 27 Februarie, vor fi patronate de subsecretariatul de stat al propagandei.

In cursul audienţei de ieri, d. colonel adj. E. Pălămgeanu, preşedintele federaţiei române de ski, a primit din partea d-lui ministru Titeanu asigurarea că marea întrecere internaţională se va bucura de cel mai larg sprijin din partea guvernului, care, înţelegând propaganda naţională ce se realizează prin astfel de manifestaţiuni nu-şi va precupeţi ajutorul.

ASTAZI O IMPORTANTA ŞEDINŢA

Astă seară, comitetul de organizare al concursului internaţional va ţine o importantă şedinţă, cu care ocazie se vor pune la punct o serie de chestiuni în legătură cu organizarea concursului internaţional.

VOR VENI ŞI SKIEURI ENGLEZI

Prin intermediul d-lui Niky Crissovelloni, Federaiţa română de ski a invitat o echipă de skieuri englezi care urmează a lua parte la concursurile de coborire şi slalom. Se aşteaptă răspunsul skieurilor englezi cari se găsesc actualmente în plin antrenament în Elveţia.

Etoile du Nord
joacă astă-seară cu Telefon Club

După frumoasa impresie pe care au lăsat-o aseară, echipa canadienilor „belgieni", „Etoile du Nord" va înfrunta astă-seară cea mai bună echipă românească, pe Telefon Club.

Bucureştenii cari au jucat în câteva rânduri cu belgienii, la Bruxelles, au fost învinşi cu scoruri destul de categorice. 11:0, 10:1, etc., cari, trebue să recunoaştem, nu erau rezultate prea măgulitoare pentru ei.

Anul acesta însă, în cadrul turneului pe care l'a întreprins în străinătate, Telefon Club a reuşit o performanţă meritorie: a cedat cu „numai" 5:10. Rezultatul acesta dovedeşte că formaţia bucureşteană este în progres şi dacă a izbutit acest rezultat pe minusculul patinoar dela Bruxelles, este mai mult ca sigur că aici, în faţa publicului bucureştean, albaştrii vor obţine un rezultat şi mai bun.

Cele două echipe vor prezenta următoarele formaţiuni:

ETOILE DU NORD: Vlug-Bellanger, Down-Vlerick, Plumb, Conrad-Nelson, Mac Arthur, Duvivier.

TELEFON CLUB: Raţiu-Biro, Anastasiu-Ţico, Botez, Brackl-Pană, Petrovici, Tilea.

Jocul începe la ora 21.30.

Pregătiri intense
în vederea concursurilor străjereşti de ski

Duminică poiana dela Stâna Regală va fi teatrul unei grandioase manifestaţiuni sportive străjereşti. Este vorba de concursurile de ski ale străjerilor cari se vor desfăşura la Sinaia.

In oraşul reşedinţă regală se fac pregătiri intense în vederea acestei întreceri care vor strânge străjeri din Ploeşti, Câmpina, Sinaia, Poiana Ţapului, Buşteni, Azuga şi Predeal.

NUMEROASE CUPE ŞI PREMII

Graţie eforturilor depuse de d. C. Ionescu, concursul a fost înzestrat cu numeroase cupe şi medalii cari se vor decerne învingătorilor.

Impărţirea premiilor se va face în cadrul unei impunătoare solemnităţi care se va desfăşura la cazinou.

Programul de azi
al campionatelor mondiale de hockey

Turneul semifinal al campionatelor mondiale de hockey pe ghiaţă se termină azi. Programul este următorul:

ZURICH

Anglia—Cehoslovacia.
Canada—Germania.

BASEL

Ungaria—Elveţia.
Polonia—U. S. A.

Buletin meteorologic sportiv

Oficiul Naţional de Turism din subsecretariatul de stat al propagandei comunică după telegramele primite ieri, 8 Ianuarie, că la Buşteni, Predeal, Stâna de Vale şi Vatra Dornei zăpada este favorabilă pentru sky şi ascensiuni. La Sinaia zăpada este nefavorabilă practicării sporturilor de iarnă.

Sadowski se cunună azi

Astăzi de dimineaţă, la ora 11, la biserica Bărăţiei, va avea loc cununia religioasă a polisportivului Robert Sadowsky, cu d-ra Tita Lazariade.

Naşi vor fi d-na şi ing. Cezar Popescu.

Dragoş Vodă n'a mai jucat cu Czarny şi s'a înapoiat la Cernăuţi

Cernăuţi. — Al doilea match al Telefon Clubului la Lemberg, care urma să se dispute în compania echipei Czarny, n'a mai avut loc, din cauză că ghiaţa s'a topit.

Astfel că echipa cernăuţeană s'a înapoiat în ţară Marţi dimineaţa.

Duminică, la Vârful cu Dor
slalomul Ski Clubului Bucureşti

Duminică la Vârful cu Dor, Ski Club Bucureşti va organiza anualul său concurs de slalom pe echipe.

La această manifestaţie şi-au anunţat participarea echipele: Tenis Clubului Român deţinătoarea cupei, Ski Club Prahova, I. M. E. F., Clubul Sportiv Predeal, As. Sportivă a Municipiului Braşov, Ski Club Bucureşti, etc.

Sporturi mecanice

Petre Cristea
a primit o interesantă ofertă din partea unei întreprinderi franceze

(Urmare din pagina I-a)

tomobilistul român chiar de pe acum. Şi anume, d. Dolfuss ar dori ca Petre Cristea să debuteze pe maşinile fabricate la Strasburg, în primăvara aceasta, compatriotul nostru urmând să fie înscris în concursul de rezistenţă Paris-Nissa 1.200 km., care se va disputa în a doua jumătate a lunei Aprilie.

CURSA DE COASTA LA TURBIE

Deasemenea, d. Dolfuss intenţionează să încredinţeze lui Petre Cristea, interesele fabricei şi în faimoasa cursă de coastă dela La Turbie, a cărei dată coincide cu sfârşitul competiţiunei de rezistenţă Paris-Nissa.

Desigur traducerea în fapt a proectelor d-lui Dolfuss implică o neîntârziată plecare a lui Petre Cristea în Franţa, astfel că răspunsul compatriotului nostru nu poate zăbovi.

CE SPUNE PETRE CRISTEA

Că Petre Cristea a revenit în Bucureşti Marţi dimineaţa se ştie din coloanele ziarului nostru. După aproape 48 ore de somn, l-am putut găsi cufundat în calculele cheltuelilor făcute în cursul istovitoarei deplasări: Bucureşti — Atena — Monte Carlo — Strassburg — Bucureşti.

Desigur că nu era momentul unei interpelări. Totuşi, ne-am permis să-l deranjăm şi, spre a nu pierde prea mult timp, excelentul automobilist s'a grăbit să ne facă rapide destăinuiri.

„Am fost solicitat să concurez, pe viitor, la volanul unei trăsuri franceze. Fabrica Matford mi-a făcut propuneri concrete, în baza cărora urmează să piloteze, pe viitor, pentru această casă. Am răspuns afirmativ rezervându-mi dreptul de a comunica ulterior, hotărîrea mea definitivă. Căci, fără să fiu legat de cineva, am unele obligaţii de ordin moral, cari m'au pus în situaţia de a nu răspunde decât în principiu.

„Desigur că, nu voi întârzia să mă adresez d-lui Dolfuss, în vederea confirmării sau infirmării — nici eu nu ştiu încă ce ultim răspuns îi voi da — tratativelor începute.

„In cazul când mă voi decide să accept propunerea, după o odihnă de câteva zile la Buşteni, voi pleca în Franţa spre a perfecta aceste tratative.

CU DOUA MAŞINI PE COASTA DELA LA TURBIE

„Dacă împrejurările mă vor determina să fac această deplasare, voi concura în concursul de rezistenţă Paris-Nissa şi în cursa de coastă de la La Turbie. In această din urmă întrevedere voi pilota însă, două maşini.

„Pentru casa franceză voi conduce o maşină de mare capacitate, iar în categoria trăsurilor de 2 litri voi conduce B.M.W.-ul care anul trecut mi-a adus atâtea satisfacţii.

„Este tot ce vă pot spune acum. Mai târziu voi avea, fără îndoială, noutăţi interesante. Vă voi ţine în curent".

r. e. d.

Şcolile civile de pilotaj
vor primi un număr de avioane pentru formarea de piloţi
Conferinţa dela F.A.R.R.

La Federaţia aeronautică regală a României s'a ţinut conferinţa asociaţiilor de aviaţie la care au luat parte conducătorii şi împuterniciţii tuturor organizaţiunilor civile aeronautice. La această conferinţă, prezidată de d. secretar general Egon Nasta, a asistat şi d. comandor av. Scarlat Rădulescu, directorul aviaţiei civile precum şi inspectorii şcolilor de sbor ai D. A. C. şi F. A. R. R.

S'a discutat organizarea nouei campanii de sbor, stabilindu-se atât numărul de elevi piloţi care vor frecventa fiecare şcoală cât şi numărul avioanelor puse la dispoziţie de ministerul aerului şi marinei şi atribuţie şcolilor pentru această campanie. S'a stabilit deasemeni modalitatea reparării şi punerii la punct în cele mai bune condiţiuni a avioanelor găsite în patrimoniul asociaţiilor.

S'a discutat apoi situaţia în care se găsesc în acest moment şcolile, căzându-se de acord asupra măsurilor de luat pentru începerea cât mai apropiată a nouei campanii de sbor. Primele avioane acordate asociaţiilor se vor distribui în cursul acestei luni.

Reprezentanţii asociaţiilor aviatice, luând act de marele sprijin care le va fi dat în acest an de către ministerul aerului şi marinei şi de frumosul program de lucru întocmit, şi-au exprimat adânca lor mulţumire

Adunarea generală a grupării A. R. M. A.

Astăseară, în sala de sus a restaurantului Helveţia, gruparea motociclistă A.R.M.A. va ţine adunare generală extraordinară. Şedinţa va începe la ora 20 jumătate şi ea va fi exclusiv rezervată proectatei fuziuni între această formaţie şi Moto Clubul Român, prima noastră grupare de specialitate.

Am arătat mai de mult că, tratativele începute în vederea acestei fuziuni au ajuns la un punct mort, dar ne-am manifestat, în acelaş timp, convingerea că, chestiunea nu trebue considerată drept o problemă din domeniul trecutului.

Prevederile noastre nu au fost înşelate căci tratativele au fost reluate şi ele au toate şansele să fie duse la bun sfârşit. In orice caz, şedinţa de astăseară este chemată să tranşeze definitiv această chestiune.

BOX

In regia A. C. T.-ului

30 boxeuri amatori

vor disputa, la 18 şi 19 Februarie, la Bucureşti, campionatele naţionale de box amator ale României

Opt bănăţeni, opt ardeleni, şapte munteni, patru moldoveni, doi dobrogeni şi un gălăţean vor lupta pentru titlul suprem de campion amator al României

Mai sunt câteva zile până când va începe ultimul act al campionatelor naţionale de box amator.

In regia Asociaţiei creştine a tinerilor, care s'a dovedit în ultimul timp că este superioară în ordine şi alcătuire chiar forurilor oficiale pugilistice, aceste campionate se vor desfăşura în zilele de 18 şi 19 Februarie.

SALA A. C. T. VA FI NEINCAPATOARE PENTRU PUBLIC

Dat fiind importanţa acestor matchuri, se crede că organizatorii vor face apel la o sală mai încăpătoare.

Sala A. C. T., oricât de centrală ar fi şi, oricât de confortabilă nu poate rezista unui public care va ţine morţiş să asiste la acest regal sportiv.

S'a zvonit la un moment dat că A. C. T.-ul va face apel la sala „Roxy" dar pentru un moment nimic nu e precis.

30 BOXEURI ISI VOR DA INTALNIRE PE RINGUL BUCUREŞTEAN

Pentru marile lupte finale, îşi vor da întâlnire 30 boxeuri.

In afară de cei 7 bucureşteni cari au rămas „valabili" pentru matchurile finale, vor mai face deplasarea în Bucureşti: opt bănăţeni, opt ardeleni, patru moldoveni, doi constănţeni şi un gălăţean.

CARI SUNT CAMPIONII INTERREGIONALI CE VOR FACE DEPLASAREA

Iată numele celor 30 boxeuri cari participă la campionatele de box ale României:

REGIUNEA BANAT

Categoria muscă: **Romulus Indru.**
Categoria cocoş: **Petre Fiat.**
Categoria pană: **Gilicze.**
Categoria uşoară: **I. Savici.**
Categoria semi-mijlocie: **I. Istrati.**
Categoria mijlocie: **Krauser.**
Categoria semi-grea: **Brucher.**
Categoria grea: **G. Lungu.**

REGIUNEA ARDEAL

Categoria muscă: **Orban.**
Categoria cocoş: **Boer.**
Categoria pană: **Dorian.**
Categoria uşoară: **Dosian II.**
Categoria semi-mijlocie: **Kadar.**
Categoria mijlocie: **Hartic.**
Categoria semi-grea: **Pop Petre.**
Categoria grea: **Vereş.**

REGIUNEA MUNTENIA

Categoria muscă: **Ion Chiriac.**
Categoria cocoş: **N. Rădan.**
Categoria pană: **Ion Popa.**
Categoria semi-mijlocie: **V. Roşca.**
Categoria mijlocie: **D. Luca.**
Categoria semi-grea: **Gh. Georgescu.**
Categoria grea: **Gh. Georgescu.**

REGIUNEA MOLDOVA

Categoria pană: **Niculae Florescu.**
Categoria uşoară: **Mircea Arcu.**
Categoria semi-mijlocie: **Mathias.**
Categoria mijlocie: **Leonida Cotidis.**

REGIUNEA DUNAREA DE JOS

Categoria uşoară: **Constantin David.**

REGIUNEA DOBROGEA

Categoria muscă: **Dincă Ilie.**
Categoria cocoş: **Ilincea Victor.**

Regiunile Oltenia şi Bucovina nu au nici un reprezentant.

Invinsul lui Ilie Petrescu

Olive e noul campion al Franţei la categoria semi-grea

In sala de festivităţi a oraşului Melun, s'a desfăşurat, în faţa unei numeroase asistenţe, o reuniune de box, al cărei match vedetă a fost deţinut de întâlnirea Olive Lauriot, pentru campionatul Franţei la categoria semi-grea.

Matchul a fost foarte spectaculos şi până în repriza 6-a, atât Lauriot cât şi Olive, erau la egalitate.

Ollive şi-a apropiat un bun avantaj în reprizele 8 şi 9.

Până la sfârşitul matchului Ollive a fost în avantaj şi a fost declarat campion al Franţei la categoria semi-grea.

Celelalte matchuri programate au dat următoarele rezultate: Courtois a făcut match nul cu Baran, iar Cotelle a învins prin k. o. în repriza 6-a pe Kid Poland.

Duminică 12 Februarie

„Reprezentaţia de deschidere" a sezonului va fi girată de regia grupării „ASPIM"

Inaugurarea noului sezon, se va face Duminică 12 Februarie, prin cursa organizată de gruparea „A. S. P. I. M.".

Timpul, după cât se pare, se va menţine favorabil şi e probabil ca la start să se reprezinte un mare număr de concurenţi, cari vor căuta să-şi verifice forma, după antrenamentele făcute „în secret".

O ocazie bună, pe care le-o recomandăm tuturor să nu o scape, cu atât mai mult, cu cât campania de primăvară se anunţă bogată în manifestaţiuni.

Iată:

REGULAMENTUL CURSEI

Cursa este deschisă pentru toţi alergătorii licenţiaţi ai F. R. S. C.-ului, din toate categoriile. Concurenţii vo rfi prezenţi la ora 9 dimineaţa în str. Apele Minerale (Fabrica D. Mociorniţa) plecarea dându-se la ora 10. Inscrierile se primesc până Vineri 10 Februarie a. c. ora 15 la magazinul Mociorniţa din calea Griviţei 128. Taxa de inscriere este lei 20.

TRASEUL

PLECAREA pe jos fabrica Mociorniţa — calea Văcăreşti (colţul abatorului) pe bicicletă calea Văcăreşti — şos. Berceni — Spitalul Central, pe jos şos. Berceni — B-dul Apărătorii Patriei — Şos. Olteniţei — pe bicicletă comuna Popeşti Leordeni (statuie), pe jos retur până la km. 8, pe bicicletă până la Mandravela, pe jos calea Văcăreşti până la terminarea asfaltului, pe bicicletă str. Abator — Splai — Lemaitre (pod) SOSIRE.

OFICIALII

Comisari de parcurs d-nii: Drugeanu, V. Stănescu, Fl. Popescu.

STARTER: d. Titi Mociorniţă.

JUDECATOR SOSIRE: d. M. Antonescu.

CRONOMETROR: d. N. Chireu.

RECUNOAŞTEREA TRASEULUI

Ieri după amiază a avut loc recunoaşterea traseului la care a participat majoritatea concurenţilor de Duminică.

Convocare

Alergătorii: Bădulieţeanu, Cristache Teodorescu, Er. Norhadian, Pustai, M. Steinhardt, Gh. Dina, Ion Niculici, Gh. Tufă, sunt convocaţi pentru Vineri 10 crt. la ora 7 şi 30, la redacţie, având a li se face importante comunicări.

O STARE DE SLĂBICIUNE INGRIJORĂTOARE

QUINTONINE
triumfă

„Am 31 de ani, scrie Dl. M. René PESTY, 8, rue d'Alsace-Lorraine din Garenne, şi ajunsesem într'o stare de slăbiciune în adevăratul înţeles al cuvântului. Injecţii, paţiuni, nu au folosit. Am încercat Quintonine, care cel puţin este un produs natural. Termin abea primul meu flacon şi rezultatul este cu totul deosebit".

Quintonine este un extract concentrat lichid cu bază de plante tonice aperitive şi stomachice, la care glicerofosfatul de calciu adaugă elementele sale reconstituante. Amestecul de Quintonine cu un litru de vin de masă dă instantaneu un litru întreg de vin fortifiant delicios, suveran în toate cazurile de slăbiciune, anemie, depresiune, lipsă de poftă de mâncare. Un păhărel înaintea fiecărei mese — şi veţi regăsi repede bucuria de a trăi

QUINTONINE

PRODUS FRANCEZ. — LABORATOARELE HELIN

Dă înfăţişare bună

LA FARMACII ŞI DROGUERII

CICLISM

Subiecte de iarnă

O fabrică de biciclete: un mare pas înainte

Nu de mult timp, am anunţat că înfiinţarea unei fabrici de biciclete va deveni, în scurt timp, un fapt împlinit.

Anunţam atunci că iniţiatorul acestei îmbucurătoare isprăvi este însuşi preşedintele forului de specialitate, d. Vasile Canarache, care a primit chiar licenţa respectivă dela o mare casă franceză, Géntil, de a construi biciclete în România, după modelul renumitelor mărci „Alcyon" şi „La Française Diamant".

Dar nu mărcile ne interesează acum, deşi şi consemnarea lor

APORTUL UNEI INDUSTRII

Existând o asemenea industrie, fabrica, sau fabricile, — şi în cazul acesta concurenţa, — are o fericită înrâurire asupra pedalei. In dorinţa de a-şi lansa şi introduce cât mai mult produsele îşi alcătuesc o echipă sau două de elemente destoinice.

Componenţii acstor echipe ocupă, deobiceiu, funcţiuni în fabrica respectivă: mecanici, electricieni funcţionari, etc

Astfel fiind, ei au toate înlesnirile necesare pentru a se pregăti în deplina libertate şi aşa cum se cere în vederea obţinerii unei forme şi condiţiuni cât mai bune, — pentru a realiza performanţe cari să impună marca de biciclete pe care aleargă.

Mai mult: există chiar şi un manager, un medic, care supraveghează îndeaproape atât pregătirea băeţilor cât şi starea lor fizică.

Asa se petrec lucrurile în străinătate, acolo unde există fabrici de biciclete.

Aşa ar urma să se înfăptuiască şi la noi.

Datorită acestui fapt şi rivalităţii dintre diferitele mărci, sportul în sine n'are decât de câştigat.

Astfel, pasionaţii pedalei văd regizându-se probe de lung kilometraj, competiţiuni de răsunet, etc., etc., iar numărul adepţilor pedalei creşte mereu.

Când există o industrie de biciclete există si fonduri, de cari ciclismul are mare nevoie, el fiind un sport foarte costisitor.

Din întrecerea care se încinge între fabrici, nasc competiţii mari, cu participare internaţională, se construesc velodromuri, au loc reuniuni inter-ţări, se fac încasări serioase şi se dau premii ce ispitesc, stimulând băeţii să realizeze isprăvi de mare răsunet.

CAT MAI MULTE BICICLETE

O fabrică de biciclete în ţară ar însemna o subită înmulţire a posesorilor de biciclete şi o îngroşare a rândurilor practicanţilor acestui sport. Fabrica indigenă de biciclete vine să rezolve toate aceste probleme.

Fabricându-se în ţară biciclete, cumpărarea lor devine un fapt lesne de împlinit, reversul lui arătându-se pe teren.

Existând bicicleta la îndemâna oricărei pungi, se realizează un mare pas înainte.

Comitetul F. R. S. C. va selecţiona 20 alergători pentru balcaniadă

Comitetul federal FRSC s'a întrunit în seara zilei de 1 Febr. 1939, prezenţi fiind d-nii: Vasile Canarache, căp. C. Zamfiropol, ing. Stoianovici, Aurel N. Lascu.

O DISTINCŢIE PENTRU N. DRAGOMIR ŞI O CUPA INFIINTATA DE METROPOLA

Se hotărăşte, în principiu, ca FRSC-ul să propuie pe alergătorul Niculaie Dragomir la o distincţie sportivă, pentru a se aduce astfel omagiu excelentului vitezist care a suferit accidentul de anul trecut pe pista velodromului din şos. Oltenita.

In aceiaşi ordine se ia act de declaraţia grupării Metropola, care a hotărît să înfiinţeze o cupă anuală intitulată Niculaie Dragomir.

MEMBRII NUMITI IN COMITETUL FEDERAL

Se citeşte adresa UFSR nr. 5588/1939 şi se ia act de numirea în comitetul federal al d-lor: căp. av. Const. Zamfiropol, prim vice-preşedinte, Aurel N. Lascu secretar, dr. Eug. Haţeganu, membru, căp. C. Aslan, membru şi D. Drugeanu, membru.

AMANAREA ADUNARII GENERALE

Conform adresei UFSR Nr 5588 din 6 Febr. a. c., prin care se aduce la cunoştinţă că adunările generale ale federaţiilor sportive nu pot avea loc decât înauntrul termenului de 40 de zile, dela data apariţiei noului regulament al Străjii Ţării, se hotărăşte ca adunarea generală extraordinară şi adunarea generală ordinară a FRSC-ului fixată pentru 26 Febr. a. c., să aibă loc la o dată ce se va fixa imediat după apariţia regulamentului legii Străjii Ţării

MEMBRI COOPTAŢI IN COMITET

Pentru complectarea comitetului federal, în conformitate cu statutele FRSC, se coopteză şi se reconfirmă d-nii: inginer Stoianovici, vice-preşedinte, C. Turcaş, cassier, şi d-nii ing. St. Ionescu şi ing. Const. M. Stănescu, membri; aceasta până la adunarea generală, care urmează, conform legii Străjii Ţării, să aleagă pe cei 5 membri din comitet

SELECTIONAREA PENTRU BALCANIADA

Se dă delegaţie comisiunii sportive FRSC pentru alegerea lotului de 20 de alergători din care să se selecţioneze echipa României la balcaniada de ciclism.

CAZURILE PETRE GEORGESCU ŞI SOC. „PRINCIPELE NICOLAE"

Se ia act de adresa U.F.S.R., prin care comisiunea centrală de judecată a respins apelul d-lui Petre Georgescu şi a asociaţiei Principele Nicolae, astfel că rămâne definitivă hotărîrea F. R S. C.-ului prin care d. Petre Georgescu nu mai poate face parte niciodată, sub nici o formă, din nici o asociaţie sportivă ciclistă. Deasemeni, se ia act de hotărîrea biroului U.F.S.R., prin care adunarea generală ţinută de asoc. sportivă Principele Niculaie la 15 Ianuarie a. c., este nelegală,

NOUI AFILIERI

Se afiliază două noui asociaţii cicliste din Bucureşti: „Victoria" şi soc. „Fulgerul".

RAPORTUL D-LUI NEAGU BOERESCU ŞI INSCRIEREA COMITETULUI IN F. R. N.

Se citeşte raportul d-lui Neagu Boerescu, asupra organizării ciclismului în Bulgaria şi a posibilităţilor organizării ciclismului românesc, hotărindu-se a se face intervenţiile necesare pentru aplicarea unei taxe la toate numerele de biciclete la noi în ţară, care să constitue un fond al FRSC-ului pentru construirea de velodroame şi desvoltarea ciclismului.

Intreg comitetul FRSC a subscris adeziunea la Frontul Renaşterii Naţionale.

Campionatul mondial de bob pentru 2 persoane a început ieri:

7-România I
9-România II

Zuerich, 8. — Pe pârtia de bob dela St. Moritz a început azi campionatul mondial de bob pentru două persoane.

Astăzi s'au alergat două curse; celelalte două se vor desfăşura mâine.

Rezultatele de azi sunt următoarele:

1. Germania I. (Fischer-Thielecke) şi Belgia I. (Lunden-Cooper) câte 2 min. 45,7 sec.

3. Germania II. (Zahn-Schlaffer) 2 min. 48,1 sec.

4. Anglia I. (Mc Avoy-Green) 2 min. 48,2 sec.

5. Elveţia I. (Feierabend-Beerl) 2 min. 48,4 sec.

6. Anglia II. (Field-Cooke) 2 min. 48,4 sec.

7. România I. (Frim-Florescu) 2 min. 49 sec.

8. Belgia II. (Houben-Mouvet) 2 min. 49,5 sec.

9. România II. (Mihail-Popescu) 2 min. 49,6 sec.

10. U. S. A. I. (Heatch-Darlington) 2 min. 50,4 sec.

11. Italia I. (Vitalis-Solveni) 2 min. 50,9 sec.

12. Elveţia II. (Fonjalla-Gattmann) 2 min. 51,8 sec.

13. Italia II. (De Zanna-Anglisi) 2 min. 55 sec.

Franţa I şi II au abandonat.

„ETOILE DU NORD" a invins pe un VENUS

curajos şi plin de vigoare, cu 14-5 (3-0, 7-3, 4-2)

„Etoile du Nord" a confirmat aseară, la Oteteleşanu, faima cu care a venit al Bucuresti.

Desi în matchul de aseară a întrebuinţat „numai" 4 canadieni (cei doi fundaşi şi doi înaintaşi), aceşti patru jucători au câştigat matchul distrându-se pur şi simplu, transformând pe adversari — mai ales în prima repriză — în simpli spectatori.

Cea mai formidabilă impresie însă tot Mac Arthur a făcut-o. In ciuda fizicului său, minusculul extrem stânga a făcut în tot timpul jocului ce a vrut, mulţumită vitezei şi tehnicei sale excepţionale.

Aproape de clasa lui s'au dovedit şi ceilalţi trei compatrioti. In special fundasul Down, care posedă o tehnică şi mai avansată.

Dacă a avut de înfruntat o echipă atât de bună cum se poate că Venus a marcat 5 goaluri? se vor întreba mulţi.

Explicaţia este simplă. Am spus la începutul cronicei că Mac Arthur şi tovarăşii s'au distrat fără să ia jocul în serios.

Nu vrem să scădem cu nimic din meritele Venusului, pentrucă negrii au marcat aseară din cele 5 goaluri două, cari ar fi fost înscrise şi în cazul când jocul ar fi fost luat în serios.

De pildă, al doilea punct marcat de Titinel Teodorescu, din passa lui Vulcănescu, a fost un goal după toate regulile artei.

Venus dealtfel, pe măsură ce înainta jocul, începuse să se acomodeze cu tactica redutabilului său adversar. Dovadă este evoluţia scorului, pe reprize: 3:0, 7:3, 4:2

Punctele s'au marcat astfel:

Repriza I: Mac Arthur, Mac Arthur, Down (3:0).

Repriza II: Tomovici (3-1), Mac Arthur (4:1), Teodorescu (4:2), Mac Arthur (5:2), Vlerick (6:2), Tomovici (6:3), Mac Arthur (7:3), Down (8:3), Mac Arthur (9:3), Plumb (10:3).

Repriza III: Teodorescu (10:4), Bărbulescu (10:5), Plumb (11 : 5), Duvivier (12:5), Plumb (13:5), Down (14:5).

D-nii Welter şi Slovenz au condus următoarele formaţii:

Stoile du Nord: Vlug (1)—Bellanger (3), Down (2) — Duvivier (8), Plumb (5), Mac Arthur (4) — Vlerick (7), Rumon (9), Conrad (6).

Venus: Hartel — Buia, Marinescu — Tomovici. Teodorescu, Vulcănescu — Bărbulescu, Florin Popescu, Pascu.

Bătălii extraordinare

în etapa de ieri a campionatului mondial de hockey

Italia şi Letonia favorite în turneul de consolare

Zürich, 8. — *Ziua a doua a turneului semi-final al campionatului mondial s'a caracterizat prin patru jocuri formidabile, lupte extraordinare. In plus, s'au înregistrat şi câteva surprize: victoriile Germaniei şi Elveţiei, respectiv asupra Angliei şi Americei, cum şi marea dificultate cu care Canada a învins Cehoslovacia.*

Pentru turul final, indiferent de rezultatele de mâine, s'au calificat de pe acum Canada şi America. Celelalte două echipe probabil că vor fi U. S. A. şi Germania. Calificarea acesteia din urmă este în funcţie de rezultatul jocului Cehoslovacia—Anglia.

Iată rezultatele de astăzi:

Seria I-a

Zürich: Canada-Cehoslovacia 2—1 (0—1, 0—0, 2—0).

Match parig disputat. Cehii au jucat formidabil în prima repriză, dar începând din repriza 2-a şi culminând în ultima, canadienii au fost extraordinari. Au egalat şi şi-au asigurat victoria în ultimile 3 minute.

Zürich: Germania-Anglia 1—0 (0—0, 0—0, 1—0).

CLASAMENTUL

1. Canada	2	2	0	0	6:1	=4
2. Germania	2	1	1	0	2:1	=3
3. Cehoslovacia	2	0	1	1	2:3	=1
4. Anglia	2	0	0	2	0:5	=0

Seria II-a

Basel: Polonia-Ungaria 5—3 (1—1, 2—0, 2—2).

Basel: Elveţia-USA 3—2 (0—0, 2—2, 1—0).

CLASAMENTUL

1. Elveţia	2	2	0	0	7:2	=4
2. U. S. A.	2	1	0	1	5:3	=2
3. Polonia	2	1	0	1	5:7	=2
4. Ungaria	2	0	0	2	3:8	=0

TURNEUL DE CONSOLARE

Zürich: Letonia-Belgia 5—1 (2—0, 1—1, 2—0).

Basel: Italia - Olanda 2—1 (0—0, 0—0, 2—1) (Marţi).

Basel: Olanda-Finlanda 2—1 (1—1, 1—0, 0—0).

CLASAMENTELE

Seria A

1. Letonia	1	1	0	0	5:1	=2
2. ugoslavia	1	0	1	0	3:3	=1
3. Belgia	2	0	1	1	4:8	=0

Seria B.

1. Italia	1	1	0	0	2:1	=2
2. Olanda	2	1	0	1	3:3	=2
3. Finlanda	1	0	0	1	1:2	=0

Caracciola a stabilit un nou record mondial

Berlin, 8. — La Dessau, cunoscutul automobilist german, Caracciola, pe un automobil Mercedes-Benz (capacitatea de 3 litri) a stabilit un nou record mondial al automobilelor din această clasă, alergând o milă — cu plecarea din loc — cu o medie orară de 204, 577 km. Vechiul recod a aparţinut italianului Furmanik, cu o maşină Maserati şi cu o viteză medie de 156,532 km.

Cu această ocazie alergătorul Haeberle pe o maşină Hannomag-Diesel a stabilit un nou record pentru motoarele cu benzina grea, pe distanţa de o milă cu startul de pe loc.

Timpul realizat a fost 98.481 km. pe oră.

Astă seară se întrunesc

reprezentanţii grupărilor mici, pentru a-şi formula doleanţele în vederea adunării generale a R.F.F.A.

Cum în consfătuirea de Duminică a grupărilor s'au făcut unele propuneri cari lezau interesele numeroaselor cluburi mici şi cum acestea au de formulat multe doleanţe pe cari le vor supune adunării generale a FRFA-ului de la 19 Februarie, a fost convocată pentru astă seară la ora 8 o consfătuire la sediul districtului Bucuresti.

La această consfătuire care va fi prezidată de d. maior Gh. Brezeanu, vor participa numai grupările mici din Capitală.

In primul rând, reprezentanţii se vor declara împotriva propunerii formulate Duminică de d. L. Iuga şi anume contra dispoziţiei prin care jucătorii să se poată transfera dela 17 ani, de la un club inferior la unul superior, contra unei sume de 6000 lei.

Apoi vor alcătui un memoriu prin care vor cere ca la jocurile mari din Capitală, grupările mici să fie programate în deschidere, să fie scutite de taxe, să fie consultate înainte de desemnarea membrilor districtuali, etc.

D. Tschammer und Osten

va vizita toate realizările sportive din Capitală

Domnul von Tschammer und Osten, conducătorul suprem al sportului german, soseşte Vineri în Capitală.

Suntem informaţi că distinsul oaspe va vizita toate realizările sportive ale Capitalei, printre cari şi stadionul şi sediul clubului Venus, unde este probabil să se dea o recepţie în onoarea domniei sale.

„ASOCIAȚIUNEA" SIBIIU

Taxa poștală plătită în numerar conform aprobării dir. g-rale p. t. t. nr. 70.346/938

2 LEI

UNIVERSUL sport

8 PAGINI 41-1939

Redacția și Administrația: Palatul „UNIVERSUL", str. Brezoianu 23—25. Telefon: Centrala: 3.30.10; Redacția: 4.21.81. Redactor responsabil EUGEN DUMITRESCU

Proprietar: „Universul" S. A. Adm.-delegat STELIAN POPESCU Inscris sub No. 167, Trib. Ilfov

Nr. 41. — Anul II BUCUREȘTI.—Sâmbătă 11 Februarie 1939

ABONAMENTE: 3 luni LEI 150 | 6 luni LEI 270 | 1 an LEI 500

In America, juriul e suveran pe decizii

MILICA TEODORESCU

după ce a condus opt reprize din zece și a suportat un handicap de 20 livre a fost declarat invins in matchul revanșă cu Al. Romero

Compatriotul nostru a fost purtat în triumf și ca... o consecință, a semnat un nou angajament, pentru 30 Ianuarie.

Poșta ne-a adus ieri o nouă scrisoare din partea îndepărtatului nostru campion Milică Teodorescu. Scrisoare prin care acesta ne încunoștiințează de tot ce a făcut dela ultima scrisoare și până astăzi, precum și proectele pe care le avea la data trimiterii ei — 27 Ianuarie.

LA VENTURA, CAMPUL DE ANTRENAMENT AL LUI DEMPSEY

„Vă scriu — își începe Milică spovedania grafică — din munți, dela Ventura, fostul cartier general al lui Jak Dempsey.

Gus Willson m'a adus aici pentru a mă feri de orice tentație și a putea astfel să mă pregătesc în mod temeinic în vederea viitoarelor angajamente.

MI S'A FURAT O NOUA DECIZIE

Dar înainte de a vă vorbi despre proectele mele de viitor, țin să anunț o veste tristă.

La 17 Ianuarie am susținut în sala „Auditorium" din Holliwood, revanșa matchului cu Al. Romero care, la începutul lunei Decembrie 1938, obținuse cu bunăvoința juriului, o... victorie asupra mea.

De astă dată, povestea s'a repetat.

DEȘI AM CÂȘTIGAT 8 REPRIZE, AM FOST DECLARAT INVINS

Astfel, deși din cele 10 reprize eu câștigasem opt iar una se terminase la egalitate, am fost declarat învins, de-

(Continuare in pag. 7-a)

CHESTIA ZILEI

Competență

S'a observat că majoritatea arbitrilor de box habar n'au de acest sport.

FIUL: — Tăticule, vreau să mă fac arbitru de box!...
TATAL: — Fugi mă mucosule, ce, tu cunoști regulamentul?
FIUL — Păi, tocmai d'aia, ce,par'că arbitrii ăia îl cunosc?...

Matchul de hockey „Etoile du Nord" - „Telefon Club"

s'a amânat pentru astă-seară

Intâlnirea dintre Etoile du Nord și Telefon Club, care urma să se desfășoare aseară, a fost amânată.

Cauza este că Societatea de Gaz și Electricitate a închis curentul și mașinile cari întrețin ghiața nu au mai putut funcționa.

Matchul a fost amânat pentru astă-seară la ora 21,30.

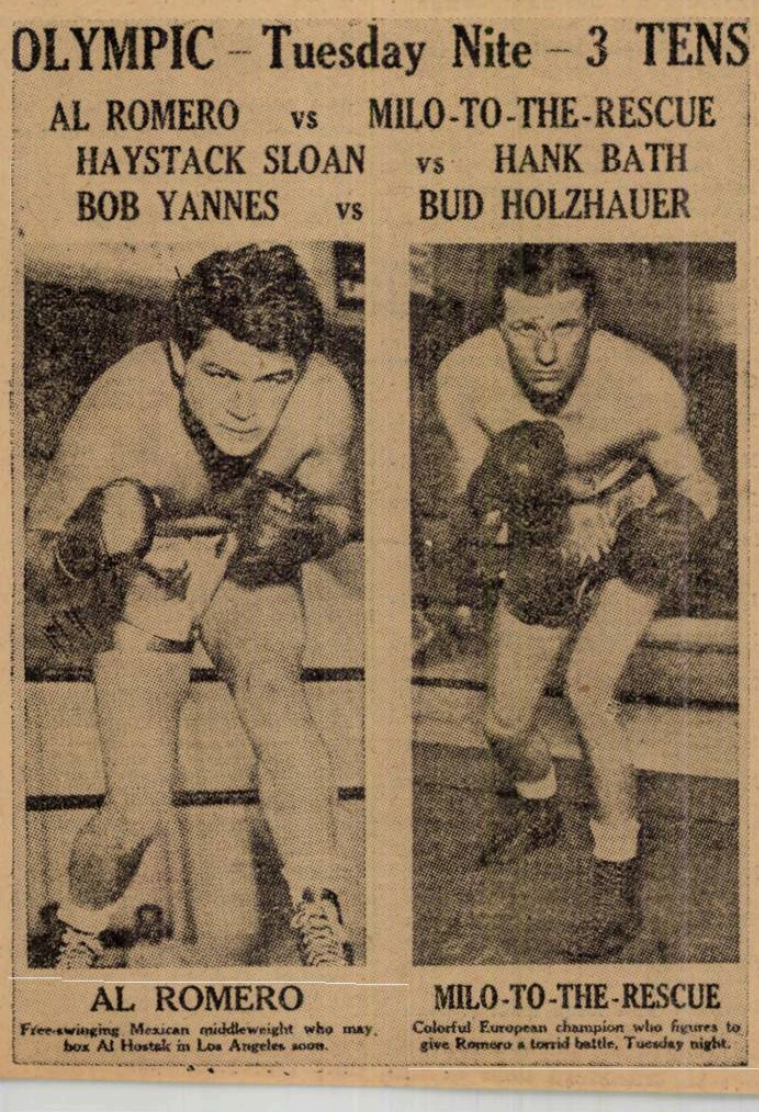

S'a alcătuit lotul skieurilor români

pentru concursul internațional

U.F.S.R. ajută federația română de ski. Ședința de aseară a comitetului de organizare

Aseară s'a întrunit la U. F. S. R., sub președinția d-lui colonel E. Pălăngeanu, comitetul restrâns de organizare al marelui concurs internațional de ski. Au mai luat parte d-nii: consilier Șerbănescu, av. V. Nicolau, prof. Ion Coja, C. Montun și Richter.

Comitetul a rezolvat numeroase chestiuni în legătură cu organizarea competițiunii dela sfârșitul lunei.

LOTUL SKIEURILOR ROMÂNI

Comitetul a procedat la selectionarea skieurilor români în vederea acestui concurs.

Iată numele reprezentanților noștri asupra cărora s'a oprit forul nostru de specialitate:

Covacsy, (B. T. E.); Ciocoiu și Bursuc (Ski Club Prahova); Thiess (K. Ș. V.), Tampa (C. S. Predeal), Covaci (B.T.E.) Szabo (B. T. E.), Zapadă C. (C. Sp. Predeal); Spek (K. S. V.); Hausleitner, Goth, Bedners (K. S. V.), Welkens, Bella (B. T. E.) Cojocariu (I.A.R.), Muntean V. și Muntean A. (As. Sp. a Municipiului Brașov).

Toți acești skieuri vor fi concentrați, începând dela data de 16 Februarie. Prezentarea se va face pe ziua de 15 Februarie, iar selecționarea definitivă a lotului se va face în ziua de 22 Februarie.

UNDE VOR FI GAZDUIȚI CONCURENȚII ROMÂNI ȘI STRAINI

Concurenții români și străini vor fi găzduiți la Cabana S. K. V. dela Vârful cu Dor și „Regele Carol al II-lea" a Gărzii Palatului

LOTUL ALERGATORILOR DE FOND

Pentru cursa de 18 km. și sărituri, au fost selecționați:

A. Iacob (Am. Predealului), Klockner (K.S.V.), Dressnand (A. Predeal), Tomus (I. A. R.), Nistor (C. Sp. P.), Savu (I.A.R.) Samuilă (As. Sp. M. Br.) V. Munteanu (C. S. P.), Gh. Zapadă (Am. Pred.), Drăgoi (Caraiman), Brezeanu (I.A.R.), Schmutzler (K. S. V.), Firețeanu (I. A. R.), Enea (I. A. R.) Gh. Ivan (C.S.P.), Oprescu (Metrom).

Toți acești concurenți vor urma un antrenament intens în Brașov și Predeal.

U. F. S. R. AJUTA SKIUL ROMÂNESC

Uniunea federațiilor sportive din România, înțelegând importanța competițiunii, a acordat un larg sprijin federației române de ski, aprobând o subvenție de 25.000 lei.

PREGATIRI INTENSE

La federația de ski se lucrează intens în vederea acestei manifestațiuni a cărui importanță depășește tot ce s'a organizat până acum în skiul românesc.

Challenge roundul Cupei Davis

New York. — Federația de tennis a Statelor Unite a decis ca challenge round-ul Cupei Davis să aibe loc la 2, 3 și 4 Septembrie pe terenul Merion Cricket Club din Haverford (Pennsylvania).

Tennismanii englezi învingători în Jamaica

Kingston. — In turneul internațional de tennis d-ra Scriven (Anglia) a învins d-ra K. Winthrop (U. S. A.) cu 6 — 3, 2 — 6, 6 — 4, iar d-na Fabyan a dispus de d-ra R. M. Hardwick cu 6—2, 5—7, 6—1.

Nouile arene omologate de comisia terenurilor de pe lângă F.R.F.A.

Din partea comisiei centrale a terenurilor primim următoarele:

Se aduce la cunoştinţa generală că — referitor la hotărîrile din 26 August 1938 publicate în Rombol Nr. 47/1938 — Comisiunea centrală a terenurilor formată din d-nii: cpt. V. Rădulescu, arhitect C. Nedelescu şi arhitect C. Herjeu, procedând la o nouă verificare a actelor primite până în prezent pentru omologarea terenurilor în urma celor constatate a dat deciziunile arătate în tablourile de mai jos:

Verificarea s'a făcut numai pentru terenurile din ligile Sud, Est, Nord şi Centru, în prezent, Comisiunea lucrând la verificarea actelor terenurilor din liga de Vest;

Ligile, districtele şi grupările interesate sunt invitate a lua cunoştinţă de aceste hotăriri.

Terenurile sunt trecute în tabloul „Terenuri omologate" în ordinea alfabetică a localităţilor:

TERENURI OMOLOGATE

Aiud
Categoria III-a: Axente Sever (Clubul Gimnastic).
Alba Iulia
Categoria III-a: terenul oraşului (Unirea Mihai Viteazul).
Bucureşti
Categoria I-a: Stadionul C. F. R., şi Unirea Tricolor.
Categoria II-a: A. C. S. A.
Categoria III-a: Industria Iutei. S. T. B., B. T. M. T. Titanii, Stadionul Muncitoresc, Colentina, A.S.C.A.M.
Brăila
Categoria II-: Franco-Română.
Boldeşti
Categoria III-a: Astra Română.
Băzargic
Terenul Districtului.
Buhuşi
Categoria III-a: Textila.
Baiaramcea
Categoria III-a: Luceafărul.
Braşov
Categoria I-a: Stadionul Municipal.
Categoria III-a: Metrom.
Bod-Braşov
Categoria III-a: Radio-România şi Unirea Tricolor.
Buşteni
Categoria III-a: Caraimanul.
Blaj
Categoria III-a: Clubul Sportiv Blaj.
Bistriţa
Categoria II-a: Terenul oraşului.
Câmpina
Categoria III-a: Venus, Principesa Ileana şi Astra Română.
Constanţa
Categoria II-a: Victoria.
Călăraşi
Categoria II-a: Terenul Oraşului.
Curtea de Argeş
Categoria III-a: A.S.C.A.P.S.
Cernăuţi
Categoria I-a: Dragoş Vodă.
Categoria II-a: Iahn.
Categoria III-a: C. F. R. şi Macabi.
Cetatea Albă
Categoria III-a: Tyras
Chişinău
Categoria II-a: Regele Ferdinand I.
Chilia Nouă
Categoria III-a: Olimpia.
Covasna
Categoria III-a: Amateur.
Comandau
Categoria III-a: S. W. A. G.
Câmpia Turzii
Categoria III-a: Industria Sârmii.
Cluj
Categoria III-a: Terenul Mic (Nr. 2) din Parcul Mihai.
Dicio-Sân-Martin
Categoria III-a: Patria.
Galaţi
Categoria II-a: Gloria C. F. R. şi terenul Garnizoanei
Gheorgheni
Categoria III-a: terenul Clubului Sportiv Gheorgheni
Iaşi
Categoria II-a: Regele Ferdinand I.
Ismail
Categoria III-a: Cetatea.
Moreni
Categoria III-a: Astra Română.
Mislea
Categoria III-a: Steaua Română.
Mediaş
Categoria III-a: Sparta.
Ochiuri
Categoria III-a: Astra Română.
Odorhei
Categoria III-a: Hargita.
Ocna Mureşului (Uioara)
Categoria III-a: Solvey şi Juventus.
Oradea
Categoria III-a: Marele Voevod Mihai.
Ploeşti
Categoria I-a: Stadionul Municipal Regele Carol II.
Categoria II-a: Tricolor C. F. P. V.
Categoria III-a: Condor, Ferroemail şi Dorobanţul.
Piteşti
Categoria III-a: Radu Negru C. F. R.
Paşcani
Categoria III-a: Unirea C.F.R.
Piatra Neamţ
Categoria III-a: Ceahlăul
Petreşti
Categoria III-a: terenul Clubului Sportiv Petreşti.
Reni
Categoria III-a: Dunărea.
Ripiceni
Categoria III-a: Terenul Asociaţiei Sportive Culturale Ripiceni.
Reghin
Categoria III-a: Terenul oraşului.
Suceava
Categoria III-a: terenul oraşului.
Sfântul Gheorghe
Categoria III-a: Klingher şi Muncitorii.
Sibiu
Categoria II-a: O.N.E.F.
Satu-Lung (Braşov)
Categoria III-a: Izvorul
Satu-Mare
Categoria I-a: Olimpia C.F.R.
Ţintea
Categoria III-a: Unirea.
Teleajen
Categoria III-a: Română Americană.
Talmaciu
Categoria III-a: Fraternitas şi Românofir.
Târgu Mureş
Categoria II-a: Terenul Municipal.
Târgul Secuesc
Categoria III-a: Mercur.
Turda
Categoria II-a: Arena oraşului şi Cimentul.
Valea Călugărească
Categoria III-a: Terenul F. C. Mărăşeşti.
Zărneşti
Categoria III-a: Bârsa.

TERENURI CU DREPT DE UTILIZARE PROVIZORIE

Grupările proprietare sau beneficiare ale acestor terenuri sunt invitate a-şi complecta lipsurile de ordin technic şi administrativ arătate de Comisiune fiind încunoştiinţate că în caz de neconformare — în termenul dat — terenurile vor fi suspendate.

LIGA DE SUD

VENUS Bucureşti:
Se va micşora lăţimea terenului de joc din ambele părţi laterale cu câte 0.50 m. modificându-se trasarea liniilor de tuşe pentru a se mări distanţa dintre steagurile de colţ şi stâlpii de beton aflaţi în colţurile terenului în interiorul gardului de sârmă (vezi art. 211 aliniat 6). După executarea celor de mai sus Comisiunea va putea omologa terenul în prima categorie.

Gruparea Venus este invitată a anunţa înscris executarea. Termen 1 Martie 1939.

MACABI Bucureşti:
Va trimite un plan general al terenului cu noua dimensiune a terenului de joc şi cu indicarea distanţelor dela liniile de margine la gardul de sârmă înconjurător.

Termen 1 Martie 1939.

Hipodrom (Dacia Unirea) Brăila: Idem.

Regele Carol II (Monument) Brăila: Lipsă memoriu (conf. art. 216 al. b) termen 1 Martie 1939.

S. P. M. Constanţa: Lipsă memoriu (conf. art. 216 al. b). Plan de vestiare pt. jucători şi arbitrii (conf. art. 216 al. e) şi procesul verbal al Districtului (conf. art. 217). Termen 1 Martie 1939.

Reaimentul 23 Infanterie Călăraşi: Comisiunea având în vedere adresa Distr. înregistrată la Nr. 6421/938, a suspendat terenul dela orice fel de utilizare pentru jocuri publice, până ce va fi adus în stare perfectă de utilizare.

Velodrom Bucureşti: Lipsă toate actele prevăzute de art. 204—225 din Regulamentul de administraţie. Termen 1 Martie 1939.

Arsenal Bucureşti: Idem.
A. S. Pucioasa Pucioasa: Idem.
Tenis Club Târgovişte: Idem.
Municipal Buzău: Idem.
Municipal Turnu-Măgurele: Idem.
Victoria Alexandria: Idem.
Vrancea Focşani: Idem.
Venus Tulcea: Idem.
Terenul oraşului Silistra: Idem.

Turda Bucureşti: Lipsă gardul de sârmă înconjurătoare al terenului de joc (conf. art. 211 aliniat 2). Termen 1 Martie 1939.

Militari Bucureşti: Lipsă semnăturile din procesul verbal al Districtului.

LIGA DE EST

Traian Tighina: Lipsă gardul de sârmă înconjurător al terenului de joc (conf. art. 211 aliniat 2). Termen 1 Martie 1939.

Hatmanul Luca Arbore Rădăuţi: Idem.

Terenul Premilitarilor Botoşani: Lipsă toate actele prevăzute de art. 204—225 din Regulamentul de administraţie. Termen 15 Martie 1939.

Prut Sadagura: Idem.

Municipal Călăraşi - Basarabia: Idem.

LIGA DE CENTRU

I. A. R. Nr. 1 şi I. A. R. Nr. 2 Braşov: Lipsă planuri generale de situaţie (conf. art. 216 al. c) şi planuri şi secţii ale construcţiilor de pe teren (tribune, vestiare, closete, etc. conf. art. 216 al. e). Termen 15 Martie 1939.

Municipal din Parcul Regina Maria Făgăraş: Lipsă bara de lemn înconjurătoare a terenului de joc (conf. art. 211). Termen 1 Martie 1939.

Avântul Sebeş: Lipsă toate actele prevăzute de art. 204—225 din Regulamentul de administraţie. Termen 15 Martie 1939.

LIGA DE NORD

Arena Regele Carol II Oradea: Lipsă plan şi secţii ale construcţiilor de pe teren (tribune, vestiare, closet, etc., conf. art. 216 al. e). Termen 15 Martie 1939.

Arena din Salonta: Idem plus proces verbal al districtului conf. art. 217. Termen 15 Martie 1939.

Colping Satu Mare: Lipsă procesul verbal al districtului conf. art. 217. Termen 15 Martie 1939.

Arena Municipală Cluj: Lipsă plan şi secţii ale construcţiilor de pe teren (tribune, vestiare, closete, etc., conf. art. 216 al. e) şi procesul verbal al Districtului conf. art. 217. Termen 15 Martie 1939.

Astra Maramureş Sighet: Lipsă toate actele prevăzute de art. 204—225 din Regulamentul de administraţie. Termen 15 Martie 1939.

F. C. Carpaţi (Phoenix) Baia Mare: Lipsă procesul verbal al districtului conf. art. 217. Termen 15 Martie 1939.

Arena Tricolor Baia Mare: Idem.

Aurum, Baia Mare: Idem.

Arena oraşului (Victoria) Carei: Idem.

Arena Osana Negreşti: Idem.

In acelaş timp se atrage atenţiunea districtelor că procesul verbal cuprinzând avizul districtului se va face pe baza constatărilor la faţa locului şi va fi semnat de doui reprezentanţi ai comisiunii districtuale şi în arbitru oficial; întrucât s'au primit procese verbale semnate de preşedinţii grupărilor solicitante şi alte persoane, purtând uneiri şi stampila grupărilor în loc de cea a districtului, acestea fiind considerate de către Cimisiunea Centrală a Terenurilor nule, districtele vor urma întocmai prevederile exacte ale art. 217 din regulamentul de administraţie pentru a nu mai da loc la schimburi de corespondenţă inutilă şi costisitoare.

Sporturi mecanice

40 concurenţi şi-au prezentat adeziunile pentru cursa de 24 ore dela Mans

Automobil Clubul din Estul Franţei a închis, zilele trecute, lista primelor înscrieri pentru „Marele premiu dela Mans", cursă de rezistenţă pe distanţa de 24 ore.

S'au înscris de pe acum 40 trăsuri, astfel că cifra prevăzută de organizatori va fi depăşită şi probabil că, selecţionarea celor mai calificaţi va fi făcută la antrenamentele premergătoare cursei.

In lista prezentată până acum figurează: Germania, cu două trăsuri Adler de 1.500 cmc., americanul Georgee Rand cu un M. G. de 847 cmc., Anglia a furnizat un lot impresionant: două Lagonda de 4.480 cmc., un Aston Martin 1.960 cmc., (Hichons), o Atalanta 1.495 cmc., (Morrisson), un H. R. G. 1.496 cmc., un Morgan 1.098 cmc., (Geoffrey White), un Singer 972 cmc. (Artur Jones) şi două trăsuri încă nedeclarate, angajate de Mathieson şi Scott.

Belgianul Bonneau a angajat un M. G. de 950 cmc., pe când Italia a înscris patru trăsuri (două Alfa Romeo de 3 litri şi două de 1.500 cmc.).

In fine, francezii vor alinia: patru trăsuri Talbot înscrise de Chinetti, patru Simca angajate de Amedee Gordini, un Simca-huit (Victor Camerano), trei Delahaye înscrise de echipa Francia, un Delahaye (R. Mazaud), un Delahaye (Louis Villeneuve), un Delahaye 4.490 cmc. al echipei Schell, un Delahaye (Andre Bellecroix), un Bugatti (J. P. Wimille), un Salmson (A. Pichard), un Singer (J. Savoye), trei trăsuri nedeclarate, înscrise de „garajul" Walter Watney şi patru trăsuri nedeclarate, angajate de d-na Anne Itier, Jack Seylair, Raymond Gaillard şi J. E. Vernet.

In fine, în cersurile franceze de specialitate se vorbeşte tot mai insistent de participarea celor doi câştigători ai „Raillyeului Monte Carlo". Jean Trevoux şi Joseph Paul urmează să concureze în această importantă competiţiune, la volanul aceleiaşi trăsuri. Nu se poate spune că aceşti doi aşi nu vor forma o echipă redutabilă. Rămâne de văzut însă ce maşină vor utiliza ei, ştiut fiind că, fiecare are obligaţiuni pentru câte o marcă de maşini.

SPECTACOLE

Teatre

OPERA: D-na Buterfly.
TEATRUL STUDIO: O femeie îndrăcită.
TEATRUL COMOEDIA: Visul unei nopţi de iarnă.
TEATRUL REGINA MARIA: Kiki.
LIGA CULTURALA: Stafia.
ALHAMBRA: Alhambravo!
TEATRUL MODERN: Păzeşte-mi nevasta.
TEATRUL LIBER: Zile senine.
SAVOY: Tănase Istanbul.
TEATRUL RELIGIOS (sala Liedertafel, str. Academiei 20): Drumul Crucii.
CIRCUL KLUDSKI. — Şoseaua Bonaparte.
TEATRUL „MUNCA ŞI VOE BUNA": Cămila trece prin urechile acului.

Cinematografe

ARO: Adrienne Lecouvreur, jurnal Fox şi completare.
CARLTON: „Colivia de aur, jurnal şi complectare.
CARLTON: Fecioara rătăcită, jurnal Fox şi O. N. C.
SCALA: In zori de zi, jurnal şi completare.
SELECT: O familie trăsnită.
TRIANON: Toată lumea cântă şi jurnal Paramount.
A.R.P.A.: „Valea Giganţilor, jurnal şi complectare.
REGAL: Gibraltar şi jurnal Paramount.
PALAS BULEVARD: Penitenciarul şi completare.
BIZANTIN: Prin foc şi sabie, Mesagiul secret şi artişti.
FEMINA: Adio pentru totdeauna.
ROXY: Oameni care înfruntă moartea, jurnal Metro şi O. N. C.
ELYSEE: 5 milioane caută un mostenitor.
FORUM: Trei fetiţe dulci şi Frou-Frou.
CORSO: Ultimul post, Nopţi în Alger şi completare.
AIDA: Alasca şi Revista Revistelor.
AMERICAN: 3 Camarazi şi Jocheul roşu.
ATENEUL TEI: Tigrul din Arizona şi Pensionul fetelor.
BARCELONA: Proscrisul, Primejdie şi trupă de reviste.
CARMEN: Orizontul pierdut şi Adevărul îndrăcit.
COTROCENI: Heidi, fetiţa munţilor şi Ultimul gangster.
DICHIU: Tigrul, Monumentul indian şi complectare.
DACIA: Magda şi Rivalii.
DIANA: Uraganul, Suflete pe mare şi artişti.
DOINA: Mormântul lui Ghinghis-han şi Prinţesa Patinajului.
EDISON: Aventurile lui Marco Polo şi Manuela.
FLORIDA: Femei în lanţuri şi Azilul de noapte.
FRANKLIN: Focul din Chicago şi Ascensiunea muntelui Montblanc.
GLORIA: Nopţile albe din Petrograd şi Rapsodia diabolică.
IZBANDA: Oglinda vieţii şi Ultimul gangster.
ILEANA: Patru bărbaţi şi un jurământ şi Alarmă în noapte.
LIZEANU: Corsarul şi Greşeli ce nu pot fi iertate.
LOLICA: Oameni în lanţuri, Poliţistul invizibil învingător şi Banda veselă în vacanţă
LIA: 100 de băeţi şi o fată şi Bătălia aurului.
LUCIFER: Magda şi Submarinul D. 1.
MARCONI: De aşi fi rege, Bulu (tigrul alb), jurnal şi trupe de reviste şi comedii.
MARNA: Frivola d-ra Brent, Legea nu iartă şi trupă de reviste.
MILANO: Femeia diabolică şi D-ra vedetă.
MODEL: Submarinul D 1 şi Băeţi în uniformă.
NISSA: Tura, zeiţa junglei şi Liliacul.
NERO: Gasparone şi Alarmă în India.
NONI: Robinson Crusoe (operă completă).
OMNIA: Trei fetiţe dulci şi Frou-Frou.
ODEON: Strada iubirii şi In vâltoarea valsului.
PARIS: Atlantis.
PACHE: Stan şi Bran alpinişti şi Necunoscuta.
PAX: Enigmaticul Mister Moto şi S'au cunoscut în luna Mai.
RIALTO: Casa din Malta şi Prizonierul din Zenda.
RAHOVA: Trei camarazi şi Manechinlu.
SPLENDID: Crima Nataliei Roguine şi Războinarea mexicană.
REX: Trei camarazi şi Manechinul.
TRIUMF: Războinarea zeului Siva şi Cei trei sportivi.
TOMIS: In vâltoarea valsului şi Cine a ucis pe Gail Preston.
UNIC: Şobolanul şi 100 de băeţi şi o fată
VOLTA-BUZEŞTI: Crima Nataliei Roguin, Un cântec pentru tine şi revistă.
VENUS: Tinereţea lui Puskin, Focul din Chicago.
VOLGA: Cântecul dimineţii şi Aventurile lui Tom Sawyer.

Mai puțin profesionism și o meserie de siguranță

La adunarea conducătorilor de cluburi, cari la 5 Februarie au discutat diversele probleme ale footballului românesc, s'a ridicat și aceea a normalizării salariilor jucătorilor cu contract.

Modalitatea practică fusese găsită în crearea unor limite. Posibilitățile de salarizare să fie cuprinse între un salariu minim de 3.000 lei și altul maxim de 10.000 lei.

Această normalizare este, firește, un lucru recomandabil. Și, cu atât mai mult, raționalizarea unui capitol întunecat este o operație, de care se simte nevoe.

Este natural ca jucătorii să fie plătiți după posibilitățile lor technice și ca un corolar al acestei accepțiuni este diferențierea salariilor.

O sumă standard pentru toți jucătorii unui club este o injustiție și o imposibilitate practică.

Conducerea unui club profesionist poate pretinde un efort proporțional cu salariul oferit jucătorilor săi.

Această pretenție normală nu ar mai avea rost în cazul unui salariu standard.

Dar, nu acesta este aspectul, pe care ținem să-l relevăm în rândurile următoare.

Salarii între 3 și 10.000 lei nu sunt atât de ușor de plătit. Iar cei cari ar putea primi suma de 10.000 lei pe lună sunt foarte, foarte puțini.

D. Liviu Iuga, conducătorul timisorean, care s'a conturat în veritabil campion al separării profesionismului de amatorism, a spus un lucru foarte semnificativ.

Deși poate semnificația celor spuse de domnia-sa nu îi este simpatică.

A amintit că pentru plasarea jucătorilor ar trebui să fie făcut un apel la autoritățile și industriașii orașelor respective. Rezultatul acestor interventii nu interesează pentrucă acesta este un lucru cu totul secundar.

Ceiace este foarte important în declarația d-lui Iuga e faptul că d-sa recunoaște clar că jucătorul de football mai are nevoe de o meserie în afară de jocul pe care îl practică.

Este ceva cu totul important această meserie principală, care să nu fie footballul. Jucătorul joacă de plăcere nu din obligație și își asigură viața pentru timpul „trist" când nu va mai juca football.

Noi trebue să recunoaștem că un profesionism integral nu poate fi o soluție aplicabilă condițiilor noastre.

Profesionismul este un lucru periculos pentru cei tineri, căci el devine un ideal nefast, care îi poate pierde mai târziu.

Dar cluburile de football sunt cele dintâi, cari trebue să lupte contra profesionismului infantil.

Scopul lor nu mai poate fi acela de a avea jucători atunci când au nevoe, pentrucă nu mai corespunde cu ceiace trebue să fie un club modern.

O grupare de football este obligată și să creeze oameni apți pentru societate, atunci când acești oameni nu vor mai juca football.

Jucătorii de football nu trebue să joace numai football.

Conducătorii de cluburi au cerut ca tinerii jucători districtuali să poată fi legitimați imediat pentru cluburile divi-

...em ca această legitimare să nu fie permisă decât în momentul în care gruparea divizionară face dodava că a procurat jucătorului un serviciu conform aptitudinilor lui.

să ocupe un serviciu și ar ține

Chiar dacă acesta nu ar voi cu tot dinadinsul să rămână profesionist.

Pentru el a fi profesionist este ceva magnific, ceva care îi satisface total orgoliul.

Oamenii cu experiența vieții nu trebue însă să-i lase să meargă pe această cale nefastă.

Să li se impună alegerea unui serviciu sau urmarea regulată a școalei dacă sunt elevi.

Suntem de acord cu profesionismul. Jucătorul, care luptă pentruca gruparea să câștige, merită să fie plătit în raport cu proporția efortului și eficacității lui.

Dar nu suntem de acord cu nenorocirea copiilor.

Profesionismul este ceva secundar la noi. Iată adevărul, de care trebue să ne convingem odată pentru... foarte mult timp.

Petre Steinbach

O chestiune uitată

Duminica trecută majoritatea grupărilor divizionare din țară s'au întrunit la F. R. F. A. unde, prin reprezentanții lor, au cercetat — împreună cu d. general Gabriel Marinescu, noul conducător al footballului românesc — măsurile ce s'ar putea lua pentru ca aceste nevoi să dispară.

Faptul simplu, că grupările au fost consultate realmente — ca singurele în măsură să-și cunoască mai bine nevoile — a făcut pe toți să creadă într'o nouă eră de prosperitate pentru acest sport la noi.

Data de 5 Februarie rămâne scrisă cu roșu în calendarul evoluției footballului nostru. Inseamnă ziua în care federația — grație admirabilului ei președinte — a plecat în sfârșit urechea la durerile celor ce au creat-o, acelor ce au ridicat-o unde se află azi.

Procedeele de lucru ale federației și mai ales ale anumitor federali — vorbim de trecutul apropiat — au fost suficient de criticate și credem că publicul le cunoaște. Sperăm că în viitor se va lucra altfel. Și mai ales într'o chestiune pentru care noi am luptat în trecut: concesionarea vânzării biletelor de intrare pentru matchurile internaționale.

In zadar au încercat diferiți negustori români să-l concureze pe actualul concesionar. A fost inutil. Federalii s'au dovedit intransigenți în sentimentele lor.

Suntem în ajun de sezon nou. Sperăm că noua conducere a federației de foot-ball va da în sfârșit satisfacție celor ce-o cer de atâta vreme.

Vor fi matchuri internaționale cu Italia și Anglia la cari publicul va veni în număr foarte mare. Din comisioanele ce se vor încasa, nu negustor român își poate face o situație. Să-i sprijinim deci.

Acum vine rândul cluburilor cari și ele, își vând biletele la acelaș mult cunoscutul „internațional". Vina lor este întrucât-va mai mică, pentrucă ele au urmat pilda federației.

Totuși publicul românesc care le aplaudă și le susține, este pălmuit prin această purtare a lor. Am ascultat cu multă plăcere cuvintele d-lui ing. Cezar Popescu, președintele Juventusului, la adunarea generală a clubului, privind românizarea cadrelor. Dar biletele pentru matchuri oare tot la d. Zauber le va vinde?

Se apropie noul sezon. Așteptăm din partea grupărilor bucureștene o înțelegere a situației și mai ales inițiativa.

T. ANDRONIU

Comisia districtuală de arbitri, București

COMUNICAT

Domnii arbitri Tănăsescu Athanase și Coferu sunt rugați a se prezenta la ședința comisiunei districtuale a arbitrilor, de Vineri 10 crt., ora 19.30, urmând a fi delegați la jocuri pentru Duminică 12 crt., pentru a da examenul practic.

Football

D. dr. Zamfirescu

e noul președinte al districtului de arbitri București

Comisiunea de arbitri a ligii de sud întrunită aseară, sub președenția d-lui Șt. Lucescu, în completul d-lor C. Bauer, A. Mihu și Gh. Pohrib, a luat următoarele deciziuni:

1. Se numește comisiunea de arbitri a districtului București după cum urmează:

Președinte: dr. Zamfirescu.

Membri: E. Kroner și Șt. Alexandriu.

Numirea este făcută cu mandatul de a convoca adunarea generală pentru alegerea a 2 membri și 2 supleanți.

2. Pentru examenele de arbitri ce se vor ține în districtul București în această lună, comisiunea își numește următorii reprezentanți:

pentru examenul de avansare dela practicant la districtual d. Pohrib Gh.;

pentru examenul de avansare dela districtual la ligă d. Mihu Augustin.

3. Se numește în comisiunea districtuală Giurgiu d. Costandatos în locul d-lui Stoenescu.

Antrenament la Mogoșoaia

Juventus a învins Distribuția cu 8-2 (4-1)

Antrenamentul Juventusului s'a ținut pe terenul de la Mogoșoaia.

„Temă de luptă": match la două porți cu Distribuția.

Echipa districtuală a primit însă întărituri serioase căci în rândurile „petroliștilor" au jucat și Endreffy, Tătar, Dimitriu, Gorgorin, Sony Niculescu și Schira.

Juventus — după două reprize simetrice — a câștigat cu 8—2.

Cel mai bine au mers Oană Gorgorin și Naciu.

O repriză Zăinescu a jucat interdreapta dar nu a corespuns.

Micu, care s'a întors dela Oradea, s'a mișcat foarte bine pentrucă a făcut antrenament la Crișana.

Bare și goluri multe

la antrenamentul de ieri al Venusului

Negrii au învins Luceafărul cu 7-1 (1-1)

Venus a făcut ieri ultimul antrenament în vederea matchului cu Tricolor C. F. P. V. Leaderii au jucat la două goaluri cu Luceafărul. Un match în regulă; două reprize de 45 minute pe terenul S. T. B.

Soare cald și lume multă pentru un match de antrenament în zi de lucru.

A arbitrat Ianosi iar Humis a fost cel mai bun de pe teren.

FORMAȚIILE

Cele două echipe au aliniat următoarele formații:

VENUS: Iordăchescu, Ionescu Crum, Albu; Bărbulescu, Gain, Beffa; Orza, Petea, Humis, Bodola, Iordache.

LUCEAFARUL: David (Niculescu), Ștefănescu, Negrescu; Bimbo, Colea, Georgian; Ene (Gruin), Lecca, Niculescu, Cârciog, Gruin (Ene).

Lipsesc Feraru, Sfera, care este răcț și Ploeșteanu, care avea examene.

Ei vor face astăzi antrenament.

O REPRIZĂ MINORĂ

Prima repriză a trecut minor. Scorul este deschis de Luceafărul prin Lecca. Egalează Petea, reluând cu capul o centrare a lui Iordache.

Incă două bare, opera lui Bodola și Petea, și repriza ia sfârșit în ton minor.

Pauza trece repede și este punctată de o „maree" inedită. La poarta lui David era masată toată galeria aproape.

Toată această massă se deplasează net odată cu schimbarea terenului la poarta cealaltă unde apăra acum portarul echipei naționale.

CEL MAI FRUMOS GOAL AL MATCHULUI

Venus ia conducerea printr'un goal foarte frumos al lui Bodola. Humis ridică scorul la 3—1 iar Bodola marchează încăodată.

Imediat după acest goal, Bodola nimerește bara, mingia revine la Petea, care centrează și mingia ajunge la Iordache. Un shoat plasat și scorul este 5—1.

David schimbă cu Iordăchescu. Bodola mai marchează un goal dar cu ajutorul unui spectator. Ianosi nu acordă însă, punctul.

Humis driblează trei adversari și marchează de aproape al șeaselea punct.

Ultimul punct este acela al lui Petea și în același timp și cel mai frumos al matchului.

Petea a marcat printr'un shoat formidabil dela 20 metri.

La 18 Iulie

Albania va susține primul match internațional contra Suediei

Echipa națională de football a Albaniei este cea mai proaspătă selecționată europeană.

Intr'adevăr, dacă Albania a participat până acum în câteva competiții sportive, nu a susținut însă nici un match internațional de football.

Federația albaneză de specialitate în sfârșit a încheiat primul match internațional al echipei sale.

Acest debut se va produce la 18 Iulie la Stockholm, când Albania va înfrunta Suedia, pe stadionul Rasunda.

Football

● *Duminică* la Praga, Slavia întâlneşte Viktoria Zizkov în cadrul campionatului ceho-slovac. Acest match a fost amânat din toamnă din cauza finalei C. E. C.

● A. S. C. „Vergu", *convoacă pentru Duminică 12 crt. la ora 9 dim. pe terenul „Titani" următorii jucători în vederea matchului amical cu „Titani" : Cincu II, Ancău, Condeescu, Hristu, Gogu Marin, Alexandrescu, Notopol I şi II, Gabor, Zaharia, Călinescu I şi II, Ştefănescu, Tănase, Ionaşu, Muşolan, Marinescu I şi II.*

Orice lipsă va fi aspru sancţionată de comitet.

● *F. C. Juventus, convoacă azi 10 Februarie 1939 ora 15 fix la cabana din Bul. Elisabeta toţi jucătorii săi.*

● *Clubul sportiv „Generala" convoacă pe toţi jucătorii săi la antrenament, Duminică 12 crt. ora 9 dim. pe terenul stadion.*

Jucătorii cari nu se prezintă vor fi sancţionaţi şi nu vor lua parte la campionat

Cei ce au echipament asupra lor, sunt rugaţi să vină cu el.

● *„Dacia — Traiană" convoacă pentru Duminică 12 Februarie 1939 ora 9 dimineaţa, toţi jucătorii echipei I.a si rezerve în vederea matchului cu Suter.*

● Griviţa *convoacă, la şedinţă, astăzi la ora 19, pe toţi membrii din comitet.*

● Arsenal convoacă, în vederea matchuui cu Universul, următorii jucători, pe terenul Arsenal. Vineri 10 Februarie a. c. ora 3 p. m.:

Colibăseanu, Corascu, Sorancu, Dimulescu, Oprică, Fehen, Eracle Livadidi, Popa, Sumar, Mocanu, Cojocărescu, Ochilă, Theodorescu.

Orice lipsă va fi sancţionată.

*

„Metalo-Sport" convoacă la antrenamentul ce va avea loc azi la ora 15 pe terenul Belvedere pe următorii jucători: Ego Munteanu, Belitoreanu, Neacşu, Grădişteanu Costel, Borbil, De Viitor, Anghel, Anghelescu, Maior II, Manoliu, Emil, Bibi Niculescu, Sauciuc V, Lazăr. Orice lipsă va fi aspru sancţionată.

*

„Mociorniţă — Colţea" convoacă pentru Duminică 12 Februarie a. c. ora 10 jum. dim. pe terenul S. T. B. în vederea matchului cu gruparea Leonida, pe toţi jucătorii dela prima echipă şi pe următorii juniori : Stoenescu M., Păunescu, Dumitrescu I şi II, Gheorghe Emil, Preda, Sandu S, Hirsch, Lupu, Cezar, Ungureanu, Alexandrescu, Hugo L., Mihăescu, Manolescu şi Ionescu Stelian.

a) Matchuri de deschidere la întâlnirile divizionare
b) Intrarea gratuită a conducătorilor la matchuri de divizie A
c) Impărţirea fondului disponibil al F. R. F. A. şi micilor grupări
d) Putere discreţionară la district

iată ceeace au hotărît să ceară preşedintelui F. R. F. A., conducătorii micilor grupări

Astăseară a avut loc, la sediul districtului de football Bucureşti, consfătuirea conducătorilor grupărilor mici.

Consfătuirea a fost prezidată de d. maior Gh. Brezeanu care a promis conducătorilor de grupări că în calitate de preşedinte al acestui district va fi alături de grupările mici în acţiunea ce o duc pentru îmbunătăţirea situaţiei acestor grupări.

Au luat apoi, în ordine, cuvântul mai mulţi delegaţi cari şi-au expus părerile.

DOLEANŢELE GRUPARILOR MICI

Deoarece aceste grupări întâmpină multe greutăţi, au hotărît ca să redacteze un memoriu care să fie înaintat preşedintelui F. R. F. A., pentru a fi luat în discuţie în adunarea generală a F. R. F. A.-ului din 19 crt.

Acest memoriu va cuprinde următoarele puncte:

1. Menţinerea dispoziţiunilor actuale referitor la transferarea jucătorilor.

Jucătorii să nu poată fi transferaţi până la vârsta de 20 ani împliniţi.

2. Fondul ce-l are disponibil F. R. F. A., să fie distribuit şi grupărilor districtuale. din întreaga ţară.

3. Deoarece actualele terenuri ale grupărilor districtuale au nevoe de multe îmbunătăţiri, acestea să fie satisfăcute tot din fondul F.R.F.A.

4. Conducătorii grupărilor districtuale să aibă puterea să-şi aleagă singuri preşedintele districtului precum şi membrii comisiunei.

5. Toţi delegaţii de grupări să aibă intrarea gratuită la matcurile divizionare unde au multe lucruri utile de învăţat.

6. In fiecare comisiune din F.R.F.A. să fie numit câte un membru conducător al unei grupări districtuale.

Această persoană urmeasă să fie desemnată de conducătorii grupărilor.

7. Matchurile de deschidere la partidele divizionare să fie furnizate de echipele districtuale.

Numai aşa se pot afirma aceste grupări mici.

MEMORIUL VA FI REDACTAT ASTAZI

Grupările districtuale şi-au alcătuit o comisie din d-nii Tache Niculescu, Manolescu şi Gheorghiu, care să întocmească acest memoriu.

Membrii acestei comisiuni au apelat la serviciile d-lui C. Chiriceanu, pentru a redacta memoriul.

Astă seară, memoriul va fi redactat urmând ca mâine seară să fie iscălit de toţi conducătorii de grupări.

Odată întocmit, membrii comisiunei împreună cu d. maior Gh. Brezeanu vor prezenta acest memoriu d-lui general Gabriel Marinescu, pentru a-l aproba să fie trecut pe ordinea de zi a adunării generale a F. R. F. A.-ului.

Consfătuirea a luat sfârşit la ora 22 într'o atmosferă de caldă camaraderie.

Prahova are Duminică
o importantă consfătuire

Ploeşti (Prin telefon).

In vederea reluării activităţii, conducerea Prahovei înţelege să regrupeze toate forţele grupării lansând în acest scop următoarea convocare :

Vă este în deobşte cunoscută însemnătatea şi avântul pe care le are astă-zi în viaţa socială mişcarea sportivă.

Din înaltul îndemn al M. S. Regelui Carol II primul sportiv al ţării, sportul a pătruns astă-zi în toate centrele şi în toate ramurile de activitate.

In oraşul şi judeţul nostru se găseşte una din cele mai vechi asociaţii sportive din ţară : „Prahova". De aproape 30 de ani propovăduieşte în straturi tot mai largi dragostea pentru mişcare în aer liber, pentru înviorare şi întreţinere a sănătăţei.

Faţă de avântul tot mai accentuat şi încadrarea cât mai evidenţiată în viaţa de stat a manifestaţiunilor sportive, este o imperioasă necesitate de o reorganizare, coordonare şi îndrumare a activităţei asociaţiilor sportive.

Ne-am îngăduit de aceia a face apel a preţiosull Dv. concurs rugându-vă cu insistenţă să bine voiţi a lua parte la o consfătuire în care se vor stabili normele de conducere şi activitate ale „Prahovei".

Şedinţa va avea loc Duminică 12 Februarie 1939 ora 11 dim. în localul Stadionului Regele Carol II. Str. Alexandru II.

Sunt rugaţi şi pe această cale suporterii Prahovei, cărora nu le-a fi parvenit această convocare, să răspundă, prin prezenta lor, acestui apel.

PRAHOVA — ASTRA — MORENI

Duminică dimineaţa la orele 10,45, pe stadionul municipal, „Prahova" va juca cu puternica formaţie Astra, din Moreni.

Este bine cunoscută valoarea ambelor grupări, aşa că se prevede o luptă interesantă, din care, până la urmă, credem că galbenii vor eşi învingători.

Demetrovici
reia antrenamentul peste o săptămână

Se ştie că Demetrovici, care a suferit o operaţie de apendicită, nu a făcut până acum antrenament, deşi se află mai de mult în Capitală.

El a fost examinat de medicul clubului şi a fost găsit apt pentru antrenament astfel că timişoreanul va face Marţi primul antrenament.

Dela clubul Juventus

COMUNICAT

Se aduce la cunoştinţa tuturor membrilor clubului F. C. Juventus cât şi acelor ce doresc să se înscrie în această asociaţie că, în şedinţa din 8 Februarie 1939. comitetul clubului a fixat următoarele cotizaţii pe exerciţiul anului 1939 :

Membrii activi. cu drept de vot. lei 600 (şase sute) anual.

Membrii aderenţi, fără drept de vot. lei (cinci sute) anual.

Membrii juniori, până la 18 ani. lei 300 (trei sute) anual.

Cotizaţiile putându-se plăti semestrial. la 1 Ianuarie şi 1 Iulie în două rate egale.

Membrii cari nu sunt la curent cu cotizaţiile pe primul semestru al anului 1939 nu vor avea accesul la matchurile clubului începând cu matchul Unirea-Tricolor — Juventus din 12 Februarie 1939.

Sony Niculescu cântă la balul Olimpiei

Mâine seară, în sala Ina-inte, din Calea Şerban Vodă 211, are loc balul grupării Olimpia.

Muzica este condusă de Sony Niculescu.

Prassler, Micu şi Petrescu
joacă în matchul cu Unirea Tricolor

In urma antrenamentului de ieri, conducerea tehnică a echipei roşalbastre a alcătuit următoarea formaţie:

Endreffy, Dragomirescu, Drăgulescu; Petrescu, Micu, Brandabura; Oană, Palmer, Zăinescu, Prassler, Naciu.

Cei doi „revoluţionari" Prassler şi Micu fac deci parte din formaţia care va întâlni pe Unirea Tricolor.

In poartă joacă Endreffy, pentrucă Sadowsky a plecat la Cernăuţi, în călătorie de nuntă.

Shooturi şi bare

● Pentru matchul cu Tricolor C. F. P. V. care se va disputa Duminică la Ploeşti, Venus organizează o excursie la care poate participa oricine.

Costul excursiei este de 120 lei, înţelegându-se prin aceasta drum dus şi întors, precum şi bilet de intrare numerotat.

Inscrierile se primesc la sediul clubului Venus până Sâmbătă ora 12 a. m.

● *Zemun*, centrul înaintaş al Spartei şi Strejcek fundaşul Viktoriei Zizkov, au fost suspendaţi pentru 4 săptămâni, pentrucă la matchul care s'a jucat între echipele lor în cadrul Cupei de iarnă, ambii au prestat un joc brutal, fiind eliminaţi.

● Clubul sportiv şi cultural Creditul Minier Moreni şi-a ţinut la cazinoul Creditului Minier adunarea generală.

Pe ordinea de zi au figurat următoarele chestiuni:

1. Darea de seamă.
2. Descărcarea gestiunii vechiului comitet.
3. Alegerea noului comitet.
4. Diverse.

Noul comitet a fost format din:

Preşedinte de onoare d. ing. Insp. Teodor Radu.

Preşedinte activ, d. ing. N. Mihăilescu.

Vice-preşedinţi: d-nii ing. I. Manole, ing. Luchian.

Membri: ing. Drăgulescu, ing. Protopopescu.

Secretar general: Ioan Oncescu.

Campionatul Americii de Sud

In cadrul campionatului de football al Americii de Sud, care se dispută la Lima, s'au înregistrat următoarele rezultate :

Chille-Ecuador 4—1.

Uruguay-Paraguay 3—1.

Duminică se va disputa ultimul match care va decide şi soarta campionatului, între echipele selecţionate ... guayului şi Peru

Piky Kronner
va conduce matchul Unirea Tricolor-Juventus

Este foarte probabil ca matchul de Duminică dintre Unirea Tricolor şi Juventus să fie condus de d. Piky Kronner.

Grupările au căzut de acord şi districtul a promis această delegare.

FRFA îşi sărbătoreşte 9 ani dela înfiinţare

Federaţia română de football aduce la cunoştinţa tuturor oficialilor şi sportivilor că în ziua de 16 Februarie crt. va avea loc banchetul sărbătoririi a 9 ani dela înfiinţarea federaţiei, banchet care va fi prezidat de d. ministru general Gabriel Marinescu, preşedintele federaţiei.

Inscrierile se fac până în ziua de 15 Februarie la secretariatul federaţiei, între orele 10—13, 17—21, telefonic sau personal.

PAGINA HIPISMULUI

Antrenamentul W. Gill

Grajdul Catargi, formaţiune importantă. Câţiva mânji de reală valoare, Ghem şi Brelan, două vedete

W. Gill este unul din tinerii antrenori de talent ai turfului nostru. In scurta lui carieră, a obţinut frumoase succese, dând dovadă că posedă toate calităţile necesare unui excelent profesionist. In această privinţă, rezultatele obţinute de W. Gill sunt martore, astfel că nu vom mai insista.

Este explicabil de altfel de ce W. Gill este un talent. El provine dintr'o veche familie de profesionişti ai calului.

A avut deci de unde să se iniţieze în secretele meseriei.

Anul acesta W. Gill se ocupă de efectivul d-lui B. Catargi şi de alţi câţiva cai aparţinând la diverşi proprietari.

EFECTIVUL D-LUI CATARGI

D. Catargi în acest an posedă un stoc cavalin de aleasă clasă.

Vice-presedintele Jockey Clubului a făcut reale sacrificii pentru crescătoria d-sale.

Din această cauză, are în anul curent o serie de mânji valoroşi.

Tot efectivul afară de Molda a iernat la Măgureni în excelente condiţiuni.

Dintre mânji, Ghem, un fiu al consacratului armăsar Tempo, este desigur o mare nădejde.

Are totul de partea lui pentru a face carieră de vedetă.

Brelan este deasemeni un doi ani în cariera căruia se pot pune cele mai mari speranţe.

Şi Brelan are o aleasă origină.

Mafia dintre iepe produce o deosebită impresie. Va fi una din bunele iepe ale generaţiei.

Estrela deasemeni promite mult.

Giuditta va fi şi ea utilă.

Dintre iepele de trei ani, Molda şi Gloria vor face o carieră frumoasă.

Cu asemenea elemente şi cu o conducere atât de pricepută ca aceia a d-lui N. Oncescu, desigur că formaţiunea d-lui Catargi va juca un rol de frunte

D. Barbu Catargi

în activitatea hipică pe anul în curs.

CEILALŢI CAI DIN ANTRENAMENTUL LUI GIILL

La Gill se mai află în antrenament Cin'te ţine, Aida, Cineva şi Marcella. Elemente de handicapuri, cari îşi vor scoate ovăzul.

Iată efectivul lui W. Gill:

PROPRIETATEA D-LUI B. CATARGI

Gloria iapă de 3 ani din Blue Ba şi Gospodina.

Molda iapă de 3 ani din Frunziş şi Mixi.

Opinca iapă de 3 ani din Ban Jeloud şi Oglinda.

Ghem armăsar de 2 ani din Tempo şi Gospodina.

Brelan armăsar de 2 ani din Tempo şi Bufniţa.

Estrela iapă de 2 ani din Musset şi Edera.

Giuditta iapă de 2 ani din Frunziş şi Judithe

Mafia iapă de 2 ani din Ghiaur şi Mixi.

PROPRIETATEA D-NEI A. GILL

Cin'te ţine iapă de 6 ani din Favara şi Csinos.

Aida, iapă de 3 ani din Szandekos şi Affi.

PROPRIETATEA D-NEI NICOLAU

Cineva iapă de 2 ani din Vadito şi Csinos.

PROPRIETATEA D-LUI I. PETRESCU

Marcella iapă de 4 ani din Prince d'Orange II şi Tripolle.

Alergările de trap

Băneasa Trap; Ziua XI-a, Miercuri 15 Februarie

—INSCRIERI—

Premiul BUZIAŞ — Handicap 13.000 lei

1620 Damme Wilton, Daisy Worthy, Lin.
1640 Flăcău
1660 Kirasa
1680 Peter Volo, Crăiasa
1700 Luna, Crai, Dor de Ducă.
1720 Furor, Elena, Fudul, Pan Worthy, Guy Worthy
1740 Diadia Lul, Dudu Gordon
1760 Sorana, Harry Boy, Primăvara.
1780 Beţiv, Tais
1800 Cavaler
1820 Va-ta.

Premiul BABA VIŞA — Handicap 13.000 lei

2100 Mister
2120 Mura II
2140 Parma, Ostaş
2160 Zgomot, Pinkerton, Puica, Vrăjitor, Hollo, Zvon, Va-ta.
2180 Livada, Sultan II, General Worthy, Makrele, Spic, Tufănica, Ghimp.
2200 Aventurier, Domniţa Harry, Sultana, Bunel.
2220 Voinţa, Natasa, Jeles II, Pikaver, Brad, Leu.
2240 Sonora.

Premiul BUCURIA — Handicap 15.000 lei

2100 Ciclop, Rugina, Gangster, Dorna, Kamaa, Dolly Worthv.
2120 Pleava, Bruma II, Pacahantos.
2140 Luntraş, Fama, Dorka, Ieroşca II, Coconaş, Colina, Kismet.
2160 Primrose, Edith, Peceora, Guardian Girl.
2240 Antrag.

Premiul BUNA — Condiţie 13.000 lei

2100 Crăiasa
2120 Dudu Gordon, Primăvara.
2140 Aluniş, Hollo.
2160 Natasa, Pan Worthy, Beţiv, Cavaler.
2180 Mister, Tava, General Worthy, Adda Worthy.
2200 Aventurier, Sonia Worthy, Legionar, Lăcrămioara, Pinkerton, Makrele, Spic, Mura.
2220 Voinţa, Champion jr., Eftin, Handicap, Zvon, Dorka.
2260 Ninon

Premiul BEGHINDRA Condiţie (1/5) — 15.000 lei

1680 Diadia Lul.
1700 Natasa, Mohor, Fudul.
1720 Vântişor, Petruş, Beţiv, Geisha, Vrăjitor, Hollo, Ghimp.
1740 Izma, Vuet, Parma, Cavaler.
1760 Voinţa, Giuditta, Sonia Worthy, Benito H. P., Gangster, Legionar, Lăcrămioara, Champion jr., Curier, Spic, Handicap, Brad.
1780 Kamaa, Pikaver, Bunel
1800 Leona, Wodka, Voevodul Ţiganilor, Pacahantos
1820 Luntraş, Hercegno, Centaur, Ninon, Dorna, Bruma II
1840 Torent, Coconaş, Dolly Worthy
1880 Guardian Girl
1900 Naverno
1940 Venezia
2100 Margaret T.

Premiul BUN VENIT Condiţie (1/1) — 15.000 lei

1600 Domnica, Fâşneaţă, Hispano, Jocker, Olga, Paj Axtell, Românaş, Ulm, Uranus, Urganda, Puşa, Cimbric, Călin, Năvalnic Dolly B.
1620 Taina, Tara, Tibet
1640 Cilly Hannover
1660 Elly, Turla
1680 Răsura, Santuţa
1700 Brenn, Cina

Premiul BRUMA Performanţă — 13.000 lei

2120 Mister, Beţiv, Vrăjitor
2140 Domniţa Harry, Mura II, Hollo Zvon
2160 Vuet, Durdulia, Tava, General Worthy, Mura
2180 Pinkerton, Sultana, Makrele, Tufănica, Handicap, Brad
2200 Legionar, Champion junior, Eftin
2220 Duda, Lăcrămioara
2240 Sonia Worthy, Kamaa
2260 Dorka

Premiul BAUTURA Record — 15.000 lei

1700 Vântişor, Duda, Sonora, Legionar, Lăcrămioara, Champion junior, Tava, Parma, Pikaver, Spic
1720 Peter Worthy, Bruma II, Sorvaneţ, Leu
1740 Prinţ, Rugina, Torent, Hercegno, Wodka, Voevodul Ţiganilor, Pleava, Peceora, Guardian Girl, Coconaş, Talaz
1760 Jeannine Worthy, Anny Worthy, Edith, Sam Worthy, Blondella
1780 Kanada, Viitor
1800 Oszlany
1820 Antrag, Voraus

S'a alcătuit programul meetingului dela Vichy

Comitetul societăţii de curse dela Vicky, s'a întrunit la Paris, la 3 Februarie, sub preziden-ţia baronului de Vexon.

S'au fixat comisarii curselor, care sunt aceeaşi ca şi anul trecut.

S'a trecut apoi la aprobarea programului, care cuprinde 16 reuniuni, în lunile Iunie, Iulie şi August.

Deşi datele au fost schimbate, principial s'a rămas la acelaş program din 1938. El cuprinde trei mari premii clasice, iar totalul sumelor care vor fi retribuite întregului meeting, se ridică la 1.600.000 franci, la care se vor mai adăoga şi cei 140.000 franci, rămaşi de anul trecut. Aceasta înseamnă că în medie, fiecare reuniune va fi alocată cu 100.000 franci.

Duminică 11 Iunie va avea loc una din cele mai importante reuniuni ale întregului meeting, care va cuprinde nu mai puţin de trei premii importante, vedeta zilei fiind Course de Haies de Vichy.

Proba cea mai de seamă a trapului, va fi Grand Prix du Conseil Municipal, care se va disputa la 18 Iunie.

Cele trei clasice, de care am pomenit mai sus, sunt: Grand Prix de la Ville de Vichy, Prix des Rêves d'Or şi Grand Prix des Bourbonnais.

Marile premii engleze

Opt cai francezi au fost înscrişi in Cupa de aur dela ASCOT

S'au declarat primele forfaituri în Grand National

Joi 15 Iunie se va disputa, una din cele mai de seamă probe de galop din lume, Cupa de Aur dela Ascot.

La această alergare au fost înscrişi opt cai francezi, dintre cei mai valoroşi.

Iată lista acestor cai:

Callias 4 a.
Dajoi 6 a.
Troon 4 a.
Conturent 4 a.
Duo 4 a.
Conot 4 a
Eclair du Chocolat 4 a
Salford II 3 a

*

La 1 Februarie a fost fixat primul termen pentru declararea forfaiturilor în Grand Nationalul care se va desfăşura la 24 Martie.

Astfel din 69 cai înscrişi, au fost retraşi 16, rămânând astfel 53.

Aceşti cai retraşi sunt: Savon, Rudolph IV, Away, Red Prince, Lutiu II, Littry, Takvor Pacha, Destrier, Santa Luz, Pet Son, Son, Bombon II, Prominent Lad, Litigant, News Item şi Irvine.

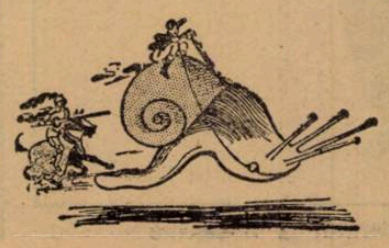

Băneasa Trap; Ziua X-a Duminică 12 Februarie

—PROGRAM DEFINITIV—

Pr. BOTOŞANI — Condiţie (1/2) 13.000 lei

1680 Dame Wilton, Kirasa
1740 Elena
1760 Sorana, Primăvara
1780 Harry Boy
1820 Cavaler
1840 Aluniş, Vrăjitor, Hollo, Tais

Pr. BRANEŞTI — Condiţie 1/10) 15.000 lei

1700 Ciclop, Sonia Worthy, Benito H. P., Lăcrămioara, Champion junior
1720 Giuditta, Luntraş, Wodka, Catinca. Centaur, Peceora, Ninon, Sorvaneţ
1740 Pandur, Havana
1760 Jade, Pock
1800 Theodora, Viitor, Gruia

Premiul BATAUŞ — Handicap 18.000 lei

2100 Catinca
2140 Cupidon, Luntraş, Ieroşca II, Colina
2180 Pai, Anny Worthy
2200 Sam Worthy, Viitor, Viziru.

Premiul BORSEC — Handicap 11.500 lei

1700 Valmaş
1720 Furor, Pan Worthy
1740 Lancia, Diadia Lul, Arvuna, Dudu Gordon
1760 Mister
1780 Mura II
1800 Ostaş
1820 Puica, Geisha, Hollo

Pr. BUCHDRUCKER — Record 18.000 lei

1700 Torent, Uţa, Hercegnö, Centaur, Peceora, Guardian Girl, Ben Hur
1720 Pai, Pandur, Anny Worthy, Edith, Nation, Jarvis
1740 Sam Worthy, Blondella, Kundry, Rosalinde, Valenţio, Vi-
REZULTATUL CURSEI
ziru
1760 Champion, Citronat Gordon, Margaret T
1780 Gondolat II, Antrag, Roland D, Hanibal II

Premiul BURZSU — Condiţie 13.000 lei

2140 Gangster
2160 Duda, Busuioc
2180 Luntraş, Lăcrămioara, Champion junior, Sultana, Pacahantos, Kismet
2200 Ieroşca II, Guardian Girl, Bruma II, Dorka
2220 Talaz
2260 Viziru

Premiul BĂLCA — Handicap 13.000 lei

1700 Zgomot, Pinkerton, Parma.
1720 Aventurier, Livada, General Worthy, Makrele, Spic.
1740 Jeles II, Pikaver, Tufănica, Handicap, Brad, Leu, Bunel.
1760 Rugina, Sonora, Dorna, Peter Worthy, Kamaa.
1780 Voevodul Ţiganilor, Coconaş, Dolly Worthy.
1800 Guardian Girl.

Credo va fi îmbarcat Luni pentru România

Am publicat că armăsarul Credo, a fost cumpărat de d. A. Niculescu.

După cum se ştie, Credo este un excelent cal de viteză.

Credo va fi îmbarcat Luni pentru România şi va fi dat în antrenament la B. Gabens.

Eri s'au dat la Băneasa primele cantere

Datorită timpului frumos, pe hipodromul Băneasa, este animaţie mare

Majoritatea antrenorilor îşi prezintă pensionarii pe hipodrom. Lucrul se află în faza primară. Nu se lucrează decât la pas.

Eri s'au dat primele cantere. Dela colonelul Romano a luat un canter *Băbuca* cu Sat-Mary.

Beeson a trimis pe pista de nisip pe *Colombo* (Gosztony), *Ticu* (băiat de graj) şi *Jagadtca* (băiat de grajd).

Dacă vremea se va menţine favorabilă, desigur că antrenamentul pur sângilor se va intensifica.

Informaţii

● MACIEŞ şi CATALIN au fost aduşi în antrenament.

● DANCI şi MADRIGAL, cumpăraţi de Ministerul de Agricultură şi Domenii, vor face monta la Jigălia.

● BABA NOVAK a fost cumpărată de Ministerul de Agricultură şi Domenii pentru reproducţie.

● AZI se face la secretariatul societăţei hipice române de trap, retragerile pentru reuniunea de Miercuri.

SPORTURI DE IARNA

Performanţele realizate de români
în prima zi a campionatului mondial dela St. Moritz sunt onorabile
In două coborîri echipele noastre nu au pierdut decât 3 sec. 3 şi respectiv 3 sec. 9

In numărul nostru de ieri am publicat rezultatul primei zile a campionatului mondial al bob-urilor de două persoane. care s'a ţinut la St. Moritz. Ora târzie la care am primit telegrama ne-a pus în imposibilitate să constatăm performanţele realizate de cele două echipe cari au purtat în competiţiune. culorile României.

Revenim deci astăzi, spre a scoate în evidenţă valoarea acestor performanţe cari, la prima vedere, nu fac prea mare impresie dar cari, în realitate, sunt dintre cele mai onorabile

Pentruca oricine să poată constata dreptatea susţinerilor noastre publicăm din nou clasamentul stabilit după prima zi şi aceasta spre a da posibilitate cititorilor să urmărească chestiunile asupra cărora insistăm în rândurile de mai jos.

Clasamentul de care vorbim are următoarea înfăţişare:

1. Germania I. Fischer-Thielecke) şi Belgia I. (Lunden - Cooper) câte 2 min. 45,7 sec

3. Germania II. (Zahn-Schlaffer) 2 min. 48,1 sec.

4. Anglia I. (Mc. Avoy-Green) 2 min. 48,2 sec.

5. Elveţia I. (Feierabend-Beerl) 2 min. 48,4 sec.

6. Anglia II. (Field - Cooke) 2 min. 48,4 sec.

7. România I. (Frim-Florescu) 2 min. 49 sec.

8. Belgia II. (Houben-Mouvet) 2 min. 49,5 sec.

9. România II. (Mihail-Popescu) 2 min. 49,6 sec.

10. U. S. A. I. (Heatch-Darlington) 2 min. 50,4 sec.

11. Italia I. (Vitalis-Solveni) 2 min. 50,9 sec.

12. Elveţia II. (Fonjalla-Gattmann) 2 min. 51,8 sec.

13. Italia II. (De Zanna-Anglisi) 2 min. 55 sec.

Cele două echipe ale Franţei nu au putut termina parcursul şi au abandonat lupta, nemai putând să conteze în competiţiune.

IN MIJLOCUL CLASAMENTULUI

Rezultă din clasamentul de mai sus că primele două coborâri ale campionatului mondial dela St. Moritz au fost efectuate de 13 echipe cu reputaţie bine stabilită şi că românii au ocupat locurile din mijlocul acestui clasament.

Astfel, echipa Frim — N. Florescu se găseşte la locul al 7-lea, iar formaţia col. Mihail-cpt. Popescu a ocupat locul al 9-lea. Mulţi vor spune că performanţele concurenţilor români nu au nimic semnificativ în ele. Realitatea însă nu este aceasta şi putem să ne mândrim cu valoarea difuzată de echipele noastre.

Intr'adevăr, studiind mai atent clasamentul observăm că echipajul Frim-Florescu se găseşte la numai 3 sec. 3/10 diferenţă de primul clasat iar cuplul Mihail-Popescu, la numai 3 sec. 9/10. Şi, de notat, aceste minuscule diferenţe au fost înregistrate după două coborâri, fapt care accentuiază sensibila egalitate dintre diferiţii concurenţi la campionatul mondial. Este aci dovada cea mai bună că în competiţiunea de anul acesta şi-au dat întâlnire cei mai de valoare specialişti din lume şi că performanţele reuşite de reprezentanţii noştri au o semnificaţie deosebită. Dacă la consideraţiile de mai sus adăugăm şi pe aceia că concurenţii români au lăsat în urmă pe reprezentanţii Americei, Italiei şi Elveţiei, ţări cu mare trecut în acest domeniu sportiv, trebue să conchidem că reprezentanţii noştri şi-au făcut datoria, necedând decât cu diferenţe minime unor adversari definitiv consacraţi.

In încheiere vom spune că, echipajul Frim-Florescu ar fi putut realiza o performanţă superioară, dacă materialul utilizat nu ar fi însemnat un sever handicap pentru cei doi sportivi. Căci, este cazul să notăm, în timp ce adversarii lor au condus bob-uri de cea mai modernă provenienţă, reprezentanţii noştri au utilizat serviciile unei vechituri.

Perechea Moldoveanu Fieraru, la Zakopane

Campionatul
de ski al automobiliştilor se va organiza în fiecare an

In urma marelui succes repurtat de competiţiunea de ski organizată de confratele parisian *L'Intransigeant* şi deschisă automobiliştilor, ziarul mai sus citat a luat hotărîrea să regiseze, în fiecare an, după terminarea „Rallye-ului Monte Carlo", această competiţiune, a cărei primă ediţie a fost câştigată recent. pe coasta Auron, de elveţianul Christian Kautz.

Competiţiunea va număra trei probe: prima va fi deschisă piloţilor consacraţi în cursele de viteză; secunda va reuni la start pe alergătorii participanţi la marele criteriu de turism cu punct final la Monte Carlo, iar ultima este rezervată reprezentantelor sexului frumos.

Se crede că în puţini ani, această originală competiţiune va cunoaşte popularitatea celor mai de seamă probe internaţionale de ski.

Programul definitiv al campionatelor mondiale de ski, cari încep mâine la Zakopane

Zakopane, 9. — Programul campionatului mondial de ski este următorul:

Sâmbătă 11 Februarie: Solemnitatea de deschidere.

Duminică 12 Februarie: Coborire domni şi doamne,

Luni 13 Februarie: Stafeta de 4 ori 10 km

Marţi 14 Februarie: Slalom domni şi doamne şi distribuirea premiilor pentru concursurile cari au avut loc în zilele antecedente.

Miercuri 15 Februarie: Cursa de fond, 18 km. şi pentru proba combinată cu sărituri.

Joi 16 Februarie: Concursul de sărituri pentru proba combinată cu fondul.

Vineri 17 Februarie: Stafeta militară.

Sâmbătă 18 Februarie: Marele fond de 50 km.

Duminică 19 Februarie: Concursul de sărituri speciale şi solemnitatea distribuirei premiilor

Localitatea Zakopane este una dintre centrele unde se poate practica skiul, din regiunea estică europeană. Oraşul este situat la o altitudine de 1.000 metri, iar munţii din împrejurimi au înălţimi până la 2.800 m.

Regiunea aceasta de sporturi de iarnă se găseşte în masivul Tatra, versantul polonez. Numeroase amenajări sportive s'au făcut în localitate, în vederea concursurilor internaţionale, cari anual au loc aci.

Telefericul dela Kasprovy, uşurează practicarea ski-ului, iar funicularul dela Gubalowka — în curs de construire — va face din Zakopane unul dintre centrele cele mai moderne de ski şi de sporturi de iarnă din Europa.

Concursul de Duminică
al Ski Clubului Bucureşti se anunţă a fi foarte populat

Duminică se va desfăşura la Vârful cu Dor, a doua ediţie a cupei Worn, pusă în competiţie de Sky-Club-Bucureşti, pentru concursul anual de slalom.

Această competiţie este deschisă tuturor cluburilor afiliate federaţiei de ski, din regiunea Bucegi.

PARTICIPANŢII

Frumosul trofeu, pentru care se dă lupta, a fost câştigat, anul trecut, de Dragomir (T. C. R.), care însă acum e plecat în Elveţia.

Anul acesta T. C. R. va prezenta o echipă formată din T. Nenţiescu, Busuioc, Scully, Ion şi Matei Baiş, dr. Popescu, dr. Parhon.

Sky Club. Prahova, care în campionatele naţionale a repurtat frumoase succese prin Ciocoiu, Bursuc şi Tilică Pascu, va arunca în luptă câteva elemente tinere, ale căror veleităţi se vor dovedi Duminică.

I. M. E. F., D. S. C. B., Peleşul-Sinaia, şi-au trimis adeziunile de participare, fără a-şi desemna încă echipierii.

Se aşteaptă confirmarea înscrierilor cluburilor braşovene, cari participă de data aceasta, pentru prima oară în cupa Worn.

Sky-Club-Bucureşti, organizatorul acestui slalom, va alinia o redutabilă eshipă alcătuită din elemente dela Institutul de Educaţie Fizică.

Aceştia sunt: Nae Ion, Suteu Mircea, Moga Const; Cruli Alex.; Walter Eugen, precum şi Mircea Ion. fost la I. A. R.

PROBA REZERVATA DOAMNELOR

Intre cele două coborîri pentru slalom-ul bărbaţilor se va ţine o probă de slalom pentru doamne, înzestrată cu 3 premii individuale constând în valoroase obiecte de artă.

Şi-au anunţat înscrierea d-nele Lilly dr. Andreescu, Nadeja Gaiser, d-rele Şincai şi Badea de la S.C.B.; dela T. C. R. participă în mod sigur, d-na Vasiliu, câştigătoarea de anul trecut şi alte câteva concurente dela S. Club. Prahova, şi D. S. C. B.

PREMII ŞI TROFEE

In afara cupei ce se va da echipei ce va întruni cele mai multe puncte, se vor acorda 5 premii individuale, primilor 5 clasaţi şi 3 premii individuale doamnelor.

Premiile constă din diferite obiecte de artă.

„Etoile du Nord"
nu mai joacă la Cernăuţi

Am anunţat că echipa canadienilor belgieni „Etoile du Nord" a acceptat invitaţia grupării Dragoş Vodă şi urma să susţină două partide, mâine şi Duminică la Cernăuţi.

Eri însă conducerea belgienilor a primit o înştiinţare din partea clubului cernăutean prin care se anunţă că în capitala Bucovinei ghiaţa s'a topit, astfel că Dragoş Vodă se află în imposibilitate de a mai organiza cele două matchuri.

Stirea aceasta a constituit a doua surpriză neplăcută pentru „Etoile du Nord" în cursul zilei de eri *(N. R.: prima a fost amânarea jocului dela Bucureşti)*, iar noi — vrând nevrând — ne grăbim să furnizăm încă una şi din păcate tot atât neplăcută: ghiaţa s'a topit şi în Polonia, astfel că şi turneul de acolo este deasemenea periclitat.

Buletin meteorologic sportiv

Oficiul Naţional de Turism din subsecretariatul de stat al propagandei, comunică după telegramele primite azi 9 Februarie că la Predeal, Buşteni, Stâna de Vale şi Vatra Dornei, zăpada este favorabilă pentru sky şi ascensiuni. La Sinaia zăpada este nefavorabilă practicării sporturilor de iarnă.

BOX

Cel mai târziu mâine

Voi provoca pe Şerbănescu prin F. R. Box pentru titlu

ne-a declarat, aseară, Ilie Petrescu

Este cunoscut de toată lumea modul dramatic în care Ilie Petrescu, fostul campion naţional la toate categoriile, a pierdut matchul şi odată cu el titlul, după ce îşi adjudecase un net avantaj până în repriza 6-a, pentru ca după aceia, datorită unei lovituri puternice primită în plină faţă de la Şerbănescu, lovitură care l-a sdruncinat, să fie pecetluită soarta matchului.

Desigur că, atât cei cari au asistat la match cât şi cei cari au citit în ziare acest rezultat *neaşteptat* nu le venea să creadă ochilor. Ilie Petrescu să piardă prin oprire pentru inferioritate? Imposibil, D-le! Să piardă matchul prin K. o. technic în faţa lui Şerbănescu? Fugi d'aci dom'le, umbli cu *bancuri!...*

Deci prin inferioritate? A fost atât de superior Şerbănescu? La tăvălit de zeci de ori pe podea? L-a snopit cu bătaia chiar din prima repriză? Atunci cum se explică chestia cu „inferioritatea"? A trebuit să răspund celui care-mi pusese întrebările, că într'un match de box, chiar dacă învinsul marchează o netă superioritate încă dela început, totuşi poate pierde prin K. o. technic, dacă adversarul plasează „un pumn solid".

Dar să facem loc declaraţiei făcută de Ilie Petrescu care ne-a vizitat aseară la redacţie.

Iată ce spune fostul campion:

Este adevărat că Vasile Şerbănescu m'a învins prin K. o. technic, şi nici odată nu m'am gândit să introduc contestaţie contra deciziei. Cred că un asemenea gest nu-i deloc serios şi, apoi, nu caut, — ca alţii — scuze „ieftine". Insă oricine va recunoaşte că am avut victoria în... buzunar până la sfârşitul reprizei a 6-a. In repriza 7-a am primit „o dreaptă" puternică, la faţă, care totuşi nu m'ar fi zdruncinat atât, dacă nu-mi spărgea arcada stângă, cu capul, în repriza 5-a.

Dar, am pierdut datorită unei tactice greşite şi asta m'a costat scump.

Tactică greşită?

Da. Repet, tactica greşită, pentrucă am renunţat să mai atac din repriza şaptea întrucât vroiam să-mi păstrez resurse pentru un finisch puternic.

Dacă aş fi ştiut că Şerbănescu intenţionase de două ori să abandoneze lupta, forţam alura şi, cred că aş fi câştigat în cel mai rău caz — pentru mine — la puncte. Dar, după cum vedeţi, tactica ce mi-am impus-o, mi-a fost fatală, trebuind să plec steagul în faţa... „norocului" lui Şerbănescu".

— Bine, dar te'npaci cu ideia acestei înfrângeri?

— Nu mă împac deloc şi chiar în cursul zilei de mâine voiu lansa lui Şerbănescu o provocare prin F. R. B., depunând şi cauţiunea necesară".

Crezi că va accepta revanşa?

Il ştiu cam ler şi cred că-mi va accepta provocarea punându-şi titlul în joc

GRAD

Bourdet va boxa cu Pierre Louis

pentru titlul cocoş al Franţei

Zilele trecute a fost semnat contractul între R. Bourdet, învingătorul lui Angelman şi fostul campion muscă al Franţei, Pierre Louis, pentru un match ce se va disputa la Palais des Sportes pentru titlul naţional al categoriei cocoş, deţinut actualmente de Bourdet.

Milică Teodorescu,

din nou învins în America

(Continuare din pagina I-a)

parece pe foaia de punctaj a judecătorului unic, Romero avea avantaj în 6 reprize, eu în 3 şi una socotită egală.

SCANDAL IN SALA

La darea deciziei, s'a produs în sală un vacarm îngrozitor, deoarece spectatorii — normal — mă văzuseră câştigând.

Romero nu a putut părăsi ringul decât sub protecţia poliţiei în timp ce eu eram purtat în triumf, pe braţe.

UN NOU ANGAJAMENT

Şi ca să vă convingeţi de veracitatea acestor afirmaţii e suficient cred, să vă spun că imediat am semnat contractul pentru o nouă întâlnire la 3 Ianuarie — asta înseamnă că Milică a boxat, aşa că, aşteptăm rezultatul cu una din speranţele boxului american.

Deocamdată, nu vă pot spune nimic asupra viitorului meu adversar deoarece Gus Willson e un incorigibil tacitum.

CU 20 LIVRE MAI UŞOR DECÂT ROMERO

Ţin totuşi să vă mai precizez un fapt, destul de important, asupra matchului şi... înfrângerii suferită de mine.

Cum ţineam să fac sub orice condiţie revanşa cu Romero, a trebuit să suport un handicap de greutate de 20 livre; în timp ce eu am avut 145, Romero cântărea 165 livre.

Cu toate acestea nu am fost învins decât de arbitru.

SUNT IN FORMA MARE

Antrenamentul făcut aici, la Ventura, mi-a priit enorm! Deţin o formă excepţională şi cel puţin de astădată, la 31 Ianuarie, sper să termin cu adversarul meu, oricare ar fi, înainte de limită, pentru a nu mai risca... o nouă înfrângere

IL AŞTEPT PE ILIE PETRESCU

I-am scris lui Ilie Petrescu să-mi trimită fotografii şi să se pregătească pentru a veni în America. Dece nu îmi răspunde?

Mai aştept încă".

Scrisoarea lui Milică e prea amănunţită pentru a mai fi necesar să insistăm asupra ei, momentan.

Breack... stop... out...

MATCHUL KANE-CATTANEO, AMANAT

Pentru Joia viitoare era proectat matchul dintre campionul lumii de categoria muscă, englezul Peter Kane şi învinsul lui Toma Aurel, Gino Cataneo.

Din motive de organizare însă, întâlnirea a fost amânată pentru o dată ce urmează a fi stabilită ulterior.

KID TUNERO INVINS

Boxând la Buenos Aires în compania semi-greului Azor, cunoscutul boxeur de culoare Kid Tunero a suferit o netă înfrângere la puncte.

DIOUF INVINGATOR PRIN K. O.

In cadrul unei reuniuni organizate la Nancy, Assane Diouf a obţinut o noua victorie, prin scoatere din luptă.

Intâlnind în match vedetă pe Fabre, Diouf la knock-outat în ultimul minut al matchului.

In cadrul aceleiaş gale, Santos a învins pe k. o. technic în prima repriză pe Matzgou.

Campionatul

semi-mijlociu al Europei

se va disputa la 18 Februarie, la Roma, între Cerdan şi Turiello

După strălucita victorie obţinută acum câteva zile la Bruxelles, campionul semi-mijlociu al Franţei la categoria mijlocie, Cerdan, au început pregătirile în vederea luptei pe care o va susţine în contra lui Saverio Turiello.

Matchul, după cum am mai anunţat, se va organiza la Roma.

Cu această ocazie, Turiello îşi va pune în joc titlul de campion al Europei la categoria semi-mijlocie.

CICLISM

Imperativul vremii:

un velodrom modern

Ciclismului, — este neîndoios, — îi surâde un viitor de mari realizări.

Pentru anul în curs, se pregătesc probe care vor reaminti, în mare măsură, răsunetul „Turului României".

Cursa popasului regesc: Vadul-Crişului-Bucureşti, —căreia i se va imprima anul acesta, o notă de mare fast, cursa celor trei capitale: Belgrad - Sofia - Bucureşti şi balcaniada de ciclism, de la Sofia, la care vom lua parte, constituie un mănunchiu de competiţiuni de necontestată valoare.

In faţa acestor perspective se deschide o veche problemă, aceia a unui velodrom modern încăpător, care să găzduiască sosirea din cursa Restauraţiei şi mai ales din cursa celor trei capitale, precum şi, eventuale reuniuni internaţionale.

Necesitatea unei asemenea construcţii apare acum şi mai evidentă. Imperioasă.

Construirea unei astfel de piste este a doua mare realizare, — după „Turul României", — care trebuie avută în vedere.

„Turul României" şi un velodrom modern, iată nevoile absolute ale pedalei româneşti, care îşi cer o cât mai grabnică înfăptuire.

Intr'un articol trecut am insistat asupra importanţei marei alergări „Turul României", subliniind că traducerea lui în fapt trebuie să primeze, — fireşte, în cazul când se vor afla sumele necesare.

Afirmăm acestea, bineînţeles, fără, însă, a căuta să ştirbim cumva din valoarea unui velodrom modern, a cărui însemnătate. în existenţa ciclismului nostru nu poate fi pusă în discuţie.

Iniţiative preţioase, promisiuni care ne bucură, până la fericire, au făcut cunoscut în timpul din urmă că, cetatea lui Bucur, va avea, în scurtă vreme, nu unul, ci două asemenea înfăptuiri.

Şi anume, e vorba de transformarea pistei dela Belu, care se va realiza cu valorosul sprijin al d-lui general Dombrowsky, primarul Capitalei, şi construirea unei piste de beton în şos. Ştefan cel Mare, realizare de care se va lega şi numele d-lui ing. Matac.

Iată, pe scurt, nume şi fapte cari deschid pedalei noui orizonturi.

O pistă modernă îngăduie sosiri, în condiţii optime, din marile probe.

Şi asta constitue un preţios aport.

Apoi având un velodrom bun, cu timpul, ne vom forma elemente specializate în acest soi de alergări.

Se pot alcătui reuniuni internaţionale, cari chiar dacă la început vor fi deficitare, cu timpul ar constitui un punct de osebită atracţie pentru public, care deocamdată, şi, firesţe, nevizionând astfel de spectacole, n'are de unde să le cunoască valoarea, cu atât mai puţin să le guste farmecul; căci alergările pe pistă au o notă specifică a lor, care formează punctul culminant, savurat, al acestor întreceri.

Dar mai ales, — şi asta este esenţialul, — se pot organiza sosiri din „Turul României", într'un mod excelent în lăuntrul unui frumos program premergător sosirii „drumeţilor".

O sosire din „Tur", în incinta unui velodrom spaţios, asigură dintr'un condei, recuperarea a cel puţin 50% din cheltueli.

Nu mai vorbim de calitatea spectacolului, de numărul de noui adepţi ai pedalei cari s'ar câştiga cu acest prilej

Susţinătorii pedalei, ca şi orice sportiv, îşi pot imagina, desigur, ce strălucită „performanţă" ar înregistra ciclismul printr'o sosire din „Turu României" pe un velodrom modern, încăpător, în mijlocul unei mulţimi entuziaste până la deslănţuire.

Fie, deci, ca 1939 să ne aducă aceste înfăptuiri.

EMIL IENCEC

Un alt ex-campion se căsătoreşte...

După nunta lui Tudose (campion de fond pe 1936) care a avut loc de curând, iată că avem din nou prilejul să anunţăm o căsătorie în lumea pedalelor.

Este vorba —, şi de data asta, — de un ex-campion: „metropolistul" Nicolae Dobrin, — a cărui cununie religioasă va avea loc Duminică 12 Februarie, la ora 8 seara, în biserica „Sfântul Pantelimon".

Dobrin se căsătoreşte cu o fostă alergătoare, Mary Tudose (o simplă coincidenţă de nume cu Tudose).

Aşa dar, un adevărat menaj... pe două roate, căruia îi urăm succes în... „cursa" în care vor... lua plecarea peste două zile...

Convocare

Alergătorii: Băduliţeanu, Cristache Teodorescu, Er. Norhadian, Pustai, M. Steinhardt, Gh. Dina, Ion Niculici, Gh. Tufă, sunt convocaţi pentru astăzi la ora 19 şi 30, la redacţie, având a li se face importante comunicări.

HAND-BALL

Pentru organizarea matchului România - Suedia

federaţia de handball va cere un ajutor U.F.S.R.-ului

Aseară, comitetul federal al federaţiei de hand-ball a ţinut şedinţă sub preşedinţia d-lui Simionescu-Râmniceanu.

S'a discutat în legătură cu matchul România-Suedia, care se va disputa la Bucureşti în luna Mai.

Se ştie că federaţia a făcut demersuri pe lângă F. R. F. A. ca întâlnirea să se desfăşoare ca deschidere la jocul de foot-ball România-Anglia, cerând ca F. R. F. A. să suporte cheltuelile de deplasare ale suedezilor.

Comitetul fedraţiei de hand-ball neprimind un răspuns satisfăcător la această intervenţie, a hotărît să ceară o subvenţie U. F. S. R.-ului pentru acoperirea acestor cheltueli, jocul urmând să se dispute totuşi, în deschidere la matchul de foot-abll Anglia-România

Canada, USA, Elveția și Cehoslovacia
s'au calificat pentru turneul final al campionatelor mondiale

Zürich, 9. — Turneul semifinal al campionatelor mondiale s'a terminat astă-seară, furnizând rezultatele așteptate.

Anglia, Germania, Polonia și Ungaria au suferit noi înfrângeri și au fost eliminate din competiție.

Rezultatele:

Seria I

Zürich: Cehoslovacia - Anglia 2:0 (1:0, 1:0, 0:0). **In fața a 6000 de spectatori cehii au câștigat pe merit prin goalurile marcate de Frojak și Iirotka.**

Canada-Germania 2:0

Clasamentul

Canada	3	3	0	0 8:1=6
Cehoslovacia	3	1	1	1 4:3=3
Germania	3	1	1	1 2:3=3
Anglia	3	0	0	3 0:7=0

Seria II

Basel: U. S. A. — Polonia 4:0 (0:0, 20, 2:0). **Match extrem de dur și disputat cu multă ardoare.**

Elveția—Ungaria 5:2.

Clasamentul

Elveția	3	3	0	0 12: 4=6
U. S. A.	3	2	0	1 9: 3=4
Polonia	3	1	0	2 5:11=2
Ungaria	3	0	0	3 5:13=0

Pentru turneul final s'au calificat deci:

CANADA, CEHOSLOVACIA, ELVEȚIA și U. S. A.

TURNEUL DE CONSOLARE

In cadrul turneului de consolare s'au înregistrat următoarele rezultate:

Letonia—Iugoslavia 4:0.

Italia—Finlanda 2:1.

Clasamentele

Seria A

Letonia	2	2	0	0 7:1=4
Iugoslavia	2	0	1	1 3:7=1
Belgia	2	0	1	1 4:8=1

Seria B

Italia	2	2	0	0 4:2=4
Olanda	2	1	0	1 3:3=2
Finlanda	2	0	0	2 2:4=0

Deci finala turenului de consolare se va juca între Letonia și Italia.

Noui recorduri mondiale automobilistice
stabilite pe pista dela Dessau de către Haeberle
Incercările lui Caracciola

Berlin, 9. — Astăzi au continuat la Dessau încercările de record cu automobilul, pe un timp frumos, însă, cu un vânt de 7 metri pe secundă, care a influențat timpurile recordurilor în mod simțitor.

Primul alergător care a intrat pe pistă a fost inginerul HAEBERLE, care a pilotat o mașină de curse de 2 litri capacitate, marca Hanomag-Diesel.

El a reușit cu start lansat să stabilească două noui recorduri mondiale la 5 kilometri cu o medie de 153,951 km. pe oră și la 5 mille cu media orară de 152,971 km., dovedind astfel valoarea motoarelor Diesel.

Nu mult după aceasta, a mai încercat ameliorarea recordurilor stabilite azi și a reușit cu succes, stabilind timpurile următoare:

5 kilometri cu start lansat: media orară: 155,954 km.

5 mille, cu start lansat: media orară: 155,450 km.

Inginerul Haeberle s'a declarat mulțumit de performanțele sale și s'a hotărît să părăsească focalitatea.

CARACCIOLA TRECE LA RAND

După ce s'a terminat cu încercările lui Haeberle, a intrat pe pistă renumitul Caracciola, cu o nouă mașină Mercedes-Benz, construcție specială de curse.

Pornind și fiind avantajat de vânt, a reușit o viteză de 400,112 kilometri pe oră, însă înapoindu-se și având vântul în față, n'a putut realiza decât un timp mult mai slab.

Așa că a stabilit pe kilometrul lansat media orară de 391,730 km.

Pe millă, cu start lansat, a realizat media orară de 392,788 kilometri.

După o oră și-a bătut propriul său record, stabilind următoarele performanțe:

Kilometrul lansat: media orară: 398,230 km. și

Milla lansată: media orară: 399,560 km.

Tratativele de fuzionare
între grupările Moto Club Român și A. R. M. A. nu au fost perfectate
D. col. T. Săulescu va redeveni președinte al primei formații motocicliste din România

A doua serioasă încercare de regrupare a formațiilor motocicliste sub un singur scut nu și-a atins scopul. Adunarea generală a grupării A.R.M.A. care urma să se pronunțe pentru, sau contra unei fuzionări cu Moto Clubul Român, de care sunt legate atâtea mari înfăptuiri ale motociclismului românesc, nu a dat rezultatele scontate.

Strânși în adunare generală extraordinară, membrii clubului A.R.M.A. au încercat să dicteze ca învingători înainte de regularea conturilor. Conducătorii Moto Clubului, îndreptățiți să joace rol de părinți binevoitori, nu s'au lăsat intimidați și fuziunea a rămas, din nou, în stare de proect.

Totuși, se pare că, din această încâlcită afacere — încâlcire provocată de mezini— Moto Clubul Român a tras un mare profit: acela de a-și fi asigurat colaborarea d-lui col. Teodor Săulescu, fost primul președinte al grupării, membru fondator și primul președinte al Federației Române de Motociclism.

Făcând apel la sportivitatea d-sale, conducătorii Moto Clubului au convins, în principiu, pe d. col. Săulescu să redevină președinte al formației la înființarea căreia a colaborat și ai cărui primi pași i-a condus cu pricepere și abnegație.

Dacă acceptarea în principiu a d-lui col. T. Săulescu va deveni fapt împlinit, este în afară de orice îndoială că, o eră nouă va începe pentru motociclismul românesc, sport nu îndeajuns de susținut de cei cari trebuiau să-i dea atenția cuvenită.

Skiul
va figura in programul jocurilor olimpice

Din informații sigure se pare că la apropiatul congres al F. I. S.-ului se va cere ca forul de specialitate să-și schimbe punctul de vedere în chestiunea profesorilor de ski, singura piedică pusă în calea participării skiului la jocurile olimpice din 1940.

Ultima oră

Italia conduce cu 2-1 asupra Letoniei în finala turneului de consolare

Basel, (Coresp.). — **Finala turneului de consolare, Italia-Letonia, a început astăseară la ora 10.30.**

După două reprize, Italia conduce cu 2-1. Rezultatele reprizelor: 1-1, 1-0.

Astăzi va părăsi țara patrula României de ski
plecând spre Zakopane

Astăzi va părăsi Capitala, îndreptându-se spre Zakopane, patrula militară de ski a României, care va lua parte la concursul internațional ce se va desfășura în ziua de 17 Februarie la Zakopane, în cadrul campionatelor mondiale.

Conducerea patrulei o va avea d. maior C. Medeleanu.

Majoritate români, în matchurile oficiale
și numai etnici români în echipele naționale
Conducătorii U.F.S.R.-ului trebue să fie de origină română. Un oficial nu poate avea 2 funcțiuni. Câteva modificări importante din proectul de statut al UFSR-ului

U. F. S. R. și-a întocmit proectul de statut, după punctul său de vedere, proect care a fost trimis tuturor președinților de federații pentru a fi consultat și, eventual, pentru a propune modificări. Apoi, va fi supus aprobării Străjii Țării.

Acest statut, în forma care se prezintă, are în linii generale, puține modificări față de statutul în vigoare. Totuși sunt destul de interesante pentru a le semnala.

ROMANII DE ORIGINA ETNICA, LA CONDUCEREA U. F. S. R.-ULUI

Astfel, președintele U. F. S. R.-ului este numit de Straja Țării pe timp de 3 ani, iar conducătorii forului trebue să locuiască în București și să fie de origină etnică română.

*

Toate demnitățile dela conducerea sportului vor fi onorifice.

CRITERIUL LA ALEGEREA DIRECTORILOR TECHNICI

Directorii și consilierii technici ai UFSR-ului pot fi numiți dintre persoane cu intense cunoștințe care pot fi folositori UFSR-ului prin competența lor.

*

Conducătorii sportului de toate categoriile sunt obligați să participe în mod permanent la ședințe.

După trei absențe vor fi considerați ca demisionați.

CONTRA CUMULULUI DE FUNCȚIUNI

O persoană nu poate ocupa decât o singură funcțiune în cadrul U. F. S. R.-ului și federațiilor de specialitate.

In ce privește noțiunea de funcțiune, prin aceasta se înțelege calitatea de președinte, vicepreședinte și secretar sau cassier.

MAJORITATE ROMANI, IN CAMPIONAT...

La manifestațiile cu caracter oficial național, echipele trebue să aibe majoritatea jucătorilor de origină etnică română, iar toți să fie cetățeni români.

In schimb, în întâlnirile amicale, pot participa și echipele minoritare.

In ce privește prima parte, federația de football va cere o modificare în sensul ca să se admită și participarea jucătorilor străini.

...ȘI NUMAI ROMANI IN ECHIPELE NAȚIONALE

In partidele internaționale, din țară sau străinătate, echipele reprezentative vor trebui să fie alcătuite numai din jucători de origine etnică română.

Statutul însă, prevede că pot fi utilizați și minoritari în proporție de o pătrime, dar cu aprobarea U. F. S. R.-ului.

Și aici, federațiile vor propune modificări, după necesități și după situația actuală.

U. F. S. R. APROBA EXTRADARILE DE JUCATORI

Cât despre extrădările jucătorilor români, aici U.F.S.R. prevede în proectul de statut că le poate aproba numai el, dela caz la caz, protejând elementele de valoare, românești.

Dar și în contra acestui articol se vor ridica federațiile, pentru a cere ca la extrădările de jucători să aibe și ele un cuvânt de spus.

ASOCIAȚII AUTORIZATE SPECIAL

Vor fi două categorii de asociații: una a celor cu personalitate juridică și a doua a celor cu autorizații speciale, fără să aibe personalitate juridică, despre care am scris într'un număr trecut.

Aceste autorizații speciale se vor da sau revoca de Straja Țării, cu avizul UFSR-ului și al federației de specialitate, iar grupările din această categorie vor putea fi controlate oricând de Straja Țării și UFSR.

PARIUL MUTUAL, CONCURSURILE DE PRONOSTICURI, ETC.

In sfârșit, pariul mutual și concursurile de pronosticuri se vor putea face numai cu aprobarea Străjii Țării și cu avizul UFSR-ului și numai dacă se va dovedi că beneficiile realizate vor fi folosite în sprijinirea sportului și a educației fizice.

*

Jocurile de noroc, și orice activitate de natură politică sau confesională, sunt interzise în UFSR, federații și asociațiile afiliate.

*

Iată câteva din părțile mai interesante din proectul de statut al UFSR-ului.

E. H. C. Praga
învins la Viena

Viena, 9. — **După victoria sa cu 2-1 asupra clubului Wiener E. V., echipa E. H. C. Praga a fost învinsă la hockey pe ghiață de clubul E. K. E. Viena cu 1-2.**

Editura Societății Anonime „Universul", București, — România

BIBLIOTECA CENTRALĂ a „ASOCIAȚIUNII" SIBIU

Taxa poștală plătită în numerar conform aprobării dir. g-rale p. t. t. nr. 70.346/938

2 LEI

UNIVERSUL

8 PAGINI

42-1939

Redacția și Administrația: Palatul „UNIVERSUL", str. Brezoianu 23—25. Telefon: Centrala: 3.30.10; Redacția: 4.21.81. Redactor responsabil EUGEN DUMITRESCU

Proprietar: „Universul" S. A.
Adm.-delegat STELIAN POPESCU
Inscris sub No. 167, Trib. Ilfov

Nr. 42. — Anul II BUCUREȘTI.-Duminică 12 Februarie 1939

ABONAMENTE: 3 luni LEI 150 | 6 luni LEI 270 | 1 an LEI 500

Ferencvaros
nu poate juca la 10 Mai la Cluj...
...pentrucă la 7 și 14 Mai are de susținut matchuri oficiale

Am scris că Victoria din Cluj a invitat pe cunoscuta echipă maghiară Ferencvaros, pentru un match la Cluj care să se dispute la 10 Mai.

In legătură cu această invitație, d. Toth, managerul Ferencvar-osului, a declarat următoarele unui redactor al lui „Nemzeti Sport":

„Am primit o invitație din partea Victoriei din Cluj, dar nu am angajat încă tratative. Nu cred să putem accepta această invitație, întrucât la 7 Mai jucăm la Szolnok iar la 14 Mai la Budapesta cu Elecktromos. Intre două jocuri de campionat e greu ca să ne deplasăm la Cluj".

Jackie Brown
o debutat victorios la categoria cocoș

Jackie Brown a întâlnit Luni seară la Victoria Bath (Nattingham-Anglia) pe Syd Parker (Bolton) în limitele categoriei cocoș.

Matchul a fost anost, în special la început.

Syd Parker s'a evidențiat prin câteva stângi puternice iar Jackie Brown în lupta la corp.

Juriul a declarat învingător la puncte pe Jackie Brown, care spre sfârșitul matchului a avut o puternică revenire.

Emile Allais, campionul mondial de ski.
Vine sau nu vine la campionatele de la Sinaia?

Tricolor C. F. P. V.
nu vrea să cumpere blana ursului din pădure . . . iar Bartunek nu poate obține viza pentrucă nu are contractul de angajament

Angajarea lui Bartunek a luat un aspect neașteptat și după toate probabilitățile cehul nu va juca la Ploești contra Venusului.

BANI DE DRUM ȘI O SCRISOARE OFICIALA

In cursul acestei săptămâni Tricolor C. F. P. V. a trimis lui Bartunek banii de drum și passeport iar clubului S. K. Liben o scrisoare oficială prin care se declară de acord cu condițiile impuse de gruparea praghezâ.

Aceasta după o prealabilă convorbire telefonică adusese grupării ploeștene siguranța că Bartunek poate veni în România.

O TELEGRAMA CONTRARIE

In cursul zilei de ieri, conducătorul ploeștean, care tratează angajarea lui Bartunek, a primit de la Struțka o telegramă cu totul neașteptată.

Emisarul ploeștenilor la Praga cere banii pentru deslegare, biletul de tren și contractul, pentrucă Bartunek nu poate obține viza pasportului dacă nu prezintă la legație contractul de angajament în România.

Federația cehă a acceptat să dea extrădarea jucătorului, astfel că, nu ar mai fi fost nicio piedică în drumul lui Bartunek.

TRICOLOR C. F. P. V. ESTE PRUDENT

Și totuși este foarte probabil că Bartunek nu va juca Duminică la Ploești.

Explicația este aceea că ploeștenii sunt foarte prudenți și nu vor să cumpere blana ursului din pădure.

Cu cuvinte mai puțin poetice Tricolor C. F. P. V. vrea să-l vadă pe Bartunek într'un match de probă înainte de a plăti suma de deslegare, care este totuși o sumă importantă.

Prudența grupării ploeștene este desigur explicabilă și noi credem că gruparea cehă poate avea încredere în asigurarea dată de ploeșteni.

Este însă foarte probabil ca telegrama trimisă de Struțka să fi fost expediată înainte ca scrisoare oficială a ploeștenilor să ajungă la Praga.

Ceiace poate fi explicația valabilă a acestei încurcături.

Sportul Studențesc
învingător la volley și învins la basket in Letonia

Riga, 8 (corespondență). — Echipa Sportului Studențesc a jucat ieri în orașul nostru, susținând două partide: de volley și basket.

In prima întâlnire, studenții bucureșteni au primit replica echipei F. A. I. de care a dispus în trei serturi: 15—3, 12—15 și 15—11.

La basket însă, oaspeții au fost învinși de reprezentativa sokolilor la scorul de 33—20.

E de reținut că la un moment dat bucureștenii au condus cu 7—0.

Sportul Studențesc a plecat astăzi, urmând să sosească la București în ziua de 11 Februarie.

Câte ceva din proectul de statut U.F.S.R.

Un președinte de club
nu poate fi și președinte de federație sau uniune
Directorii și consilierii tehnici egali în grad cu președinții de federații. Controlarea profesioniștilor și măsuri de pază și medicale

In numărul nostru de eri am publicat câteva părți mai importante din proectul de statut al U.F.S.R.-ului, proect care aparține d-lui Cantuniari.

La cele arătate eri, vom adăuga alte câteva chestiuni de mai mică importanță, dar totuși interesante:

INCOMPATIBILITATI DE FUNCȚIUNI

Funcțiunea de președinte al unei asociații este incompatibilă cu aceia de președinte al federației sau uniunei, de personalități juridice, din care face parte.

DIRECTORII TECHNICI EGALI IN GRAD CU PREȘEDINȚII DE FEDERAȚII

Serviciile U.F.S.R.-ului sunt organele de studiu și executare a hotărîrilor Străjii Țării, comitetului central de conducere și biroului permanent al U.F.S.R.-ului.

Aceste servicii sunt conduse de secretarul U.F.S.R., ajutat de directorul și consilierul technic, numiți de comitetul central U.F.S.R. pe termen și în condițiunile fixate de acest comitet cu asentimentul Străjii Țării, ASIMILAȚI IN GRAD ȘI IERARHIA U. F. S. R. cu președinții de federații.

CONTROLAREA PROFESIONIȘTILOR

La sporturile unde regulamentele internaționale interzic amestecul profesioniștilor, va exista o singură federație amatoare, iar profesioniștii vor fi controlați de această federație.

MASURI DE PAZA, DE ASISTENȚA MEDICALA, ETC.

Proectul de statut prevede și măsuri contra dezordinilor, pentru preîntâmpinarea accidentelor etc.

Astfel, există un articol care spune:

La manifestațiunile sportive se vor lua măsuri eficace de pază și de izolare a publicului spectator de terenul sportiv, măsuri de asistență medicală, precum și măsuri preventive pentru împiedicarea suprapopulării tribunelor.

Presa bulgară
și cupa balcanică
„Dece se ocupă federația de o competiție pe care a uitat-o toată lumea?"

Defuncta cupă balcanică, de care se ocupă atât de mult federația bulgară de football, cum și tratativele prelungite în mod inutil pentru a se tranșa o chestiune tranșată prin însuși regulamentul cupei: proprietarii trofeului, a înciudat presa bulgară.

Aceasta, subliniind inutilitatea vizitei d-lui Popoff la București, spune răspicat, ca un reproș față de insistențele depuse de forul bulgar, de ce se ocupă atât de mult de o competiție pe care a uitat-o toată lumea.

„S'o uite și federați bulgară!" Suntem de acord în totul cu confrații din Sofia...

Bădin
a eliminat pe englezul Jewell
în turneul dela Cannes

Abia terminat turneul internațional tennis al clubului Gallia T. C., la Cannes a început un nou turneu, al clubului Carlton T. C., la care participă și românul Bădin.

In primul tur, compatriotul nostru a dispus de englezul Jewell cu 6—2, 6—4, performanță foarte bună.

Kimpton, antrenor federal?

Am citit mai zilele trecute o carte în care, autorul, cu mult talent, arăta cum unul din marii boeri moldoveni și-a pierdut toată averea în mâinile unui jidănuș, pe care îl socotea om de încredere și, deci, orice ar fi făcut acesta era socotit sfânt.

Moise, misitul, nu putea să mintă. Cel puțin așa credea boerul Darie. Că s'a întâmplat însă pe dos, ce să-i mai faci, S'a întâmplat și pace.

Așa suntem noi românii, naivi până la prostie, câteodată. Luăm drept bune toate gugumăniile altora și cu toate desiluziile avute, Stan Pățitul nu ține câtuși de puțin să se desmintă, corectându-se.

Mai acum câtva timp, a făcut mare haz — haz de necaz — întâmplarea unor sportivi români dela Craiova cari, au fost trași pe sfoară de un escroc ungur ce se dădea drept jucătorul de football Toldi, dela Ferencvaros.

Vroiau bieții cetățeni să aibă și ei o vedetă în echipă și, bucuroși că au găsit-o, nu au precupețit nici o jertfă pentru... a-i intra în grații. Că până la urmă s'a constatat că acesta — din întâmplare — avea foarte sumare noțiuni despre football, e iarăș... o întâmplare. In orice caz, în felul lui, era o vedetă. Și faptul că nu era de genul aceleia pe care ar fi dorit-o craiovenii, e altă gâscă.

Noi am fi fericiți dacă pățania aceasta cu vedeta semito-hunică dela Craiova — care a costat câteva zeci de mii de lei, luați din bugetul secătuit al unei grupări — nu s'ar mai repeta.

Dar asta ar fi imposibil. Românul e un visător incorigibil și ori când îi va fi pusă, sentimentul, o „afacere", uită trecutul și... „hai s'o mai încerc și p'asta că, n'o fi foc".

Pornind însă cu aceste întâmplări, voiam să ajung la o alta, în perspectivă: angajarea antrenorului federal.

Și iată despre ce e vorba.

Incă de acum șapte-opt zile, toate ziarele anunță că a fost găsit un „Cicerone" pentru footballul românesc, urmând a fi angajat.

La citirea informației, ca orice român care privește dureros palmaresul catastrofal al echipei naționale, de anul trecut, mi-am zis: ei bravo, uite că federației i-a venit mintea la cap și, lăsând pălăvrăgeala din trecut, trece la fapte.

Footballul românesc are neapărată nevoe de reabilitare și, pentru asta, de un îndrumător technic, capabil. Adică de un antrenor federal.

Faptul că a fost pus în discuție un nume, e deja un pas înainte, în soluționarea acestui important deziderat. Și cum federalii mai „luaseră o plasă" acum câțiva ani, cu o altă „celebritate" a antrenorilor englezi, normal, am fost convinși că, cel puțin de data aceasta, nu se vor mai lăsa legați la ochi și duși de nas.

Dar... povestea românului e pe punctul de a se repeta și de astădată și iată cum.

Antrenorul federal în perspectivă e un oarecare domn Kimpton, englez... domiciliat în Franța și „capelmaistru" la F. C. Metz.

De unde dracu o fi fost descoperit acest „mare antrenor", nu știm. Un lucru însă, e cert.

De vreme ce Metz, a cărei situație în clasamentul campionatului francez e mai puțin strălucită decât ar impune-o „celebritatea" viitorului nostru antrenor federal, înțelege să se despartă de el cu zâmbetul pe buze, că deci nu se prea omoară după capacitatea lui footballistică și că, din contră, înțelege să-i faciliteze angajarea în România, putem deduce — oricât de simplist am raționa — care ar fi aportul pe care l-ar aduce d. Kimpton în refacerea prestigiului footballului nostru și a evoluției lui.

Dar pentrucă s'a insistat asupra naționalității lui d. Kimpton e englez — nu găsiți că e caraghios să-l angajăm din Franța și nu din Anglia?

Să nu se uite un lucru: antrenorul federal va trebui să coordoneze sistemul de joc al echipelor de club, să urmărească și pregătească jucători, să formeze o serie de antrenori a căror școală să nu se mai prezinte în situația mozaicului de azi. Pentru asta e nevoe de un element capabil și nu de unul al cărui aport s'a dovedit nul la o echipă de club.

Insistența cu care se încearcă a fi impus, nu exclude amestecul vreunui „Moise" în această afacere.

Avem însă convingerea că înțelegerea și capacitatea d-lui general Gabriel Marinescu îl vor elimina pe acesta și că d-sa va ști să angajeze antrenorul care ne trebue.

Toma Alexandrescu

RUGBY

Pe marginea organizării unor matchuri de demonstrație a jocului în XIII. Introducerea acestei formule de joc nu este actuală pentru rugbyul românesc

Unii confrați au anunțat în cursul ultimelor zile, că în sezonul de primăvară, F.R.R. și-a propus să încerce organizarea câtorva partide demostrative a jocului de rugby în XIII.

Cu alte cuvinte, se încearcă a se adopta formula de joc, aplicată cu atât succes în Franța.

Ne-am străduit să controlăm veracitatea acestei știri lansate de unii confrați... dar nu am putut afla mai nimic.

Preocupările oficialilor sunt atrase în clipa de față de organizarea matchurilor cu Italia ce-l vor susține reprezentanții rugby-ului românesc la 30 Aprilie crt., la Roma.

Deasemenea, aceștia se mai pregătesc în vederea reluării activității interne, care va începe la 5 Martie a. c.

ENTUZIASM PENTRU JOCUL IN XIII!

Nu încape discuție că printre diriguitori și mai ales jucători se găsesc mulți care sunt entuziasmați de spectaculozitatea (?) și succesul ce-l obține rugby-ul în XIII în alte state.

Ceva mai mult, nu se exclude faptul ca peste puțin timp să se ridice glasuri care să pledeze pentru detronarea actualei formule de joc și... introducerea celuilalt.

Oricum, această presupusă inițiativă a oficialilor ne-a permis să meditâm dacă în prezent și în situația în care se găsește rugby-ul nostru poate adopta pe acela care în Franța a detronat clasica formulă de joc în XV.

Mai mult, vom căuta bazați pe constatări obiective să vedem dacă într'adevăr „rugby-ul în XIII, are sorții de isbândă în țara noastră".

CINE ALEARGA DUPA DOI IEPURI...

In contrast cu alte sporturi, rugby-ul își datorează existența — la noi — câtorva grupări care de ani de zile luptă pentru conservarea existenței și realizarea progresului.

Rugby-ul clasic, adică cel practicat în 15, se bucură de multă simpatie din partea jucătorilor.

In cursul anilor și mai ales în anul trecut, cu ocazia disputării campionatului european, echipa națională a României a trecut cu deplin succes un dificil examen în compania echipelor Franței și Germaniei.

Cu această ocazie, am putut constata progresul atins de acest sport minor la noi.

Rezultatele obținute, precum și comportarea rugby-știlor noștri, au permis cunoscătorilor străini și presei să-și manifeste admirația față de vizibilul progres ce s'a atins și în acest domeniu sportiv.

Chiar d. Meister, președintele Federației germane de specialitate, într'un cerc de jucători, a afirmat, că tinerii noștri se adaptează, de minune, rugby-ului.

Și atunci, bazați pe simpatia de care se bucură actuala formulă în lumea jucătorilor noștri ne întrebăm:

Oare la ce ar folosi introducerea — să spunem definitivă — a nouei formule de joc?

Oare pentru viața sbuciumată a acestui sport, importațiunile pot fi utile?

Noi credem și o spunem răspicat că nu!

Cu atât mai mult că în prezent cu toții trebue să ne strângem rândurile pentru a desăvârși ce mai este de realizat.

Este copilăresc să concepem ca prin introducerea jocului în XIII progresul, popularitatea, câștigarea definitivă a tineretului vor veni.

Da! Am putea vorbi despre introducerea rugby-ului în XIII, atunci când rugby-ul în XV va atinge o maturitate deplină.

Iată dece, trebuie să veghiem ca și de aci înainte să pregătim, să formăm și să deschidem rugby-ului în XV un drum de adevărate realități.

Vom mai reveni.

Ciclism

Mâine, în regia „ASPIM"-ului, se va desfășura cursa de deschidere a sezonului

O zi ne mai desparte, de începutul activității noului an ciclist.

După cât se pare, cursa va cunoaște un frumos succes.

Din totalul participanților, e suficient să enumărăm pe: Radu Ioniță, Penteș, Someșan și Tălmaciu, care, în lipsa lui Tudose, pot furniza un spectacol de toată frumusețea.

TRASEUL

PLECAREA pe jos fabrica Mociorniță — calea Văcărești (colțul abatorului) pe bicicletă calea Văcărești — șos Berceni — Spitalul Central, pe jos șos. Berceni — B-dul Apărătorii Patriei — Sos. Olteniței— pe bicicletă comuna Popești Leordeni (statuie), pe jos retur până la km. 8, pe bicicletă până la Mandravela. pe jos calea Văcărești până la terminarea asfaltului. pe bicicletă str. Abator — Splai — Lemaitre (pod) SASIRE.

INSCRIERI

1. Radu Ioniță (Viforul Dacia); 2. Alex. Someșeanu (Viforul Dacia); 3. Ștef. Borș (Viforul Dacia); 4. Ion Borș (Viforul Dacia); 5. Iacob. Const. (Viforul Dacia); 6. Pentouș Ion (A.S.P.I.M.); 7. Bucur Feordeanu (A.S.P. I. M.); 8. Grigoriu C-tin (A. S. P. I. M.); 9. Tudoroiu Ilie (A. S. P. I. M.); 10. Dumitrescu Gh. (A. S. P. I. M); 11. Chira Niculae (U. C. R.); 12. Tălmaciu D-tru (Leonida); 13. Vasiac Gh. (Leonida); 14. Mazilu Nicolae (Leonida); 15. Nicolaescu Dumitru (V. C. R).

Comisar la punctele de control: 1. Herăscu la colțul Abatorului din Văcărești; 2. Toma Simionescu la Spitalul Central; 3. Craighercu la Bulevard șos. Oltenița; 4 Ilie Soare la Popești Leordeni statue; 5. Gușan Ion la Retur km. 8; 6. Alka Mihail la Mandravela; 7. Albu Dumitru (deleg. Leonida) Terminarea asfaltului din Calea Văcărești.

SPECTACOLE

Teatre

OPERA: Don Juan.
TEATRUL NAȚIONAL: matineu: Titanic vals; seara: Duduca Sevastița.
TEATRUL STUDIO: mat.: Merele de aur; seara Actrița.
TEATRUL COMOEDIA: matineu și seara: Visul unei nopți de iarnă.
TEATRUL REGINA MARIA: mat. și seara: Kiki.
LIGA CULTURALA: Othello.
ALHAMBRA: matineu și seara: Alhambrabravo!
TEATRUL MODERN: mat. și seara: Păzește-mi nevasta.
TEATRUL LIBER: mat. și seara: Zile senine.
SAVOY: matineu și seara: Tănase Istanbul.
TEATRUL RELIGIOS (sala Liedertafel, str. Academiei 20): Drumul Crucii.
CIRCUL KLUDSKI. —. Șoseaua Bonaparte.
TEATRUL „MUNCĂ ȘI VOIE BUNĂ": mat.: Ușa fermecată; seara: spectacolul suspendat.

Cinematografe

ARO: Adrienne Lecouvreur, jurnal Fox și completare.
CARLTON: „Colivia de aur, jurnal și complectare.
CARLTON: Fecioara rătăcită, jurnal Fox și O. N. C.
SCALA: In zori de zi, jurnal și completare.
SELECT: O familie trăsnită.
TRIANON: Toată lumea cântă și jurnal Paramount.
A.R.P.A.: „Valea Giganților, jurnal și complectare.
REGAL: Gibraltar și jurnal Paramount.
PALAS BULEVARD: Penitenciarul și completare.
BIZANTIN: Prin foc și sabie, Mesagiul secret și artiști.
FEMINA: Adio pentru totdeauna.
ROXY: Oameni care înfruntă moartea, jurnal Metro și O. N. C.
ELYSÉE: 5 milioane caută un mostenitor.
FORUM: Trei fetițe dulci și Frou-Frou.
CORSO: Ultimul post, Nopți în Alger și completare.
AIDA: Alasca și Revista Revistelor.
AMERICAN: 3 Camarazi și Jocheul roșu.
ATENEUL TEI: Tigrul din Arizona și Pensionul fetelor.
BARCELONA: Proscrisul, Primejdie și trupă de reviste.
CARMEN: Orizontul pierdut și Adevărul îndrăcit.
COTROCENI: Heidi, fetița munților și Ultimul gangster.
DICHIU: Tigrul, Monumentul indian și complectare.
DACIA: Magda și Rivalii.
DIANA: Uraganul, Suflete pe mare și artiști.
DOINA: Mormântul lui Ghinghis-han și Printesa Patinajului.
EDISON: Aventurile lui Marco Polo și Manuela.
FLORIDA: Femei în lanțuri și Azilul de noapte.
FRANKLIN: Focul din Chicago și Ascensiunea muntelui Montblanc.
GLORIA: Nopțile albe din Petrograd și Rapsodia diabolică.
IZBANDA: Oglinda vieții și Ultimul gangster.
ILEANA: Patru bărbați și un jurământ și Alarmă în noapte.
LIZEANU: Corsarul și Greșeli ce nu pot fi iertate.
LOLICA: Oameni în lanțuri, Polițistul invizibil învingător și Banda veselă în vacanță
LIA: 100 de băeți și o fată și Bătălia aurului.
LUCIFER: Magda și Submarinul D. 1.
MARCONI: De aș fi rege, Bulu (tigrul alb), jurnal și trupe de reviste și comedii.
MARNA: Frivola d-ra Brent. Legea nu iartă și trupă de reviste.
MILANO: Femeia diabolică și D-ra vedetă.
MODEL: Submarinul D 1 și Băeți în uniformă.
NISSA: Tura, zeița junglei și Liliacul.
NERO: Gasparone și Alarmă în India.
NONI: Robinson Crusoe (operă completă).
OMNIA: Trei fetițe dulci și Frou-Frou.
ODEON: Strada iubirii și In vâltoarea valsului.
PACHE: Stan și Bran alpiniști și Necunoscuta.
PAX: Enigmaticul Mister Moto și S'au cunoscut în luna Mai.
RIALTO: Casa din Malta și Prizonierul din Zenda.
RAHOVA: Trei camarazi și Manechinlu.
SPLENDID: Crima Nataliei Roguine și Războinarea mexicană.
REX: Trei camarazi și Manechinul.
TRIUMF: Războinarea zeului Siva și Cei trei sportivi.
TOMIS: In vâltoarea valsului și Cine a ucis pe Gail Preston.
UNIC: Șobolanul și 100 de băeți și o fată.
VOLTA-BUZEȘTI: Crima Nataliei Roguin, Un cântec pentru tine și revistă.
VENUS: Tinerețea lui Puskin, Focul din Chicago.
VOLGA: Cântecul dimineții și Aventurile lui Tom Sawyer.

FOOT-BALL

Să fie adevărat?

Doleanţele grupărilor districtuale

Urmând exemplul surorilor divizionare, grupările mici din districtul Bucureşti s'au consfătuit Joi seara şi şi-au formulat o serie de doleanţe pe care le-au făcut cunoscute prin ziarele de ieri.

Urmează acum ca acele doleanţe, deabia schiţate în consfătuire, să fie desvoltate într'un memoriu menit să ajungă în mâinile binevoitoare alę d-lui preşedinte al federaţiei de football. In acest scop s'a format chiar o comisiune, iar redactarea memoriului a fost încredinţată d-lui Constantin Chiriceanu, harnicul secretar general al districtului Bucureşti.

De altfel nu lipseşte nici girul d-lui maior Gh. Brezeanu, preşedintele numitului district.

Cum întreaga problemă depăşeşte însemnătatea unui fapt divers, ca unul care m'am ocupat în de aproape şi destul de des cu bucuriile şi mizeriile cluburilor mici, precum şi în calitatea de preşedinte al unei grupări districtuale, voiu încerca să analizez doleanţele în chestiune, pentru a deosebi cu o clipă mai de vreme ce este şi ce nu este just în materialul care va servi drept subiect memoriului amintit.

Prin urmare, grupările districtuale cer în primul rând :

„Menţinerea dispoziţiunilor actuale referitoare la transferarea jucătorilor" şi anume „jucătorii să nu poată fi transferaţi până la vârsta de 20 ani împliniţi".

In această chestiune noi ne-am spus părerea la timp şi suntem de perfect acord cu memoriul.

Mai departe : „Fondul ce-l are disponibil F.R.F.A., să fie distribuit şi grupărilor districtuale din întreaga ţară".

Asupra acestei chestiuni s'ar putea discuta mai mult.

In primul rând, noi credem că fondurile, chiar când se numesc disponibile, nu trebuesc irosite şi cu atât mai puţin „distribuite" tuturor grupărilor, fiindcă nu s'ar realiza nici un ajutor practic : ar reveni, în cel mai bun caz, câteva sute de lei de grupare.

Dar după câte ştim noi, federaţia de football nu are „fond disponibil".

Şi mai este o chestiune : grupările districtuale, caşi celelalte, să-şi chibzuiască aşa fel treburile încât să nu mai aibă nevoe de ajutor din partea unui for care nu poate fi nici bancă, nici casă de credit, nici instituţie samariteană.

Mai departe : „Deoarece actualele terenuri ale grupărilor districtuale au nevoe de multe îmbunătăţiri, acestea să fie satisfăcute tot din fondul F.R.F.A.".

Dece să cerem lucruri imposibile, domnilor delegaţi ai grupărilor districtuale? Aţi făcut oare un deviz al cheltuelilor acestora ? Faceţi socoteala câte terenuri sunt în ţară, înmulţiţi numărul lor cu o sumă medie şi veţi vedea că este nevoe de întregul buget al federaţiei pe un an cel puţin.

Apoi : „conducătorii grupărilor districtuale să aibă puterea să-şi aleagă singuri preşedintele districtului precum şi membrii comisiunii".

Cu alte cuvinte, autonomie. De perfect acord. Dar atunci dece să mai cerem ajutorul federaţiei căreia nu-i mai îngăduim nici un amestec ?

Continuăm citarea : „Toţi delegaţii de grupări să aibă intrarea gratuită la matchurile divizionare unde au multe lucruri utile de învăţat".

Mărturisim sincer că această cerere ne-a întristat. Ne aşteptam ca grupările districtuale să ceară intrare gratuită pentru jucătorii lor, fiindcă, într'adevăr, aceştia „au multe lucruri utile de învăţat". Dar pentruce delegaţii, cu alte cuvinte conducătorii ? Aceştia, fiindcă sunt conducători, n'ar mai trebui să aibă nimic de învăţat.

Se pare că cererea de mai sus nu prea este „în interes general".

„In fiecare comisiune din F.R.F.A. să fie numit câte un membru conducător al unei grupări districtuale. Această persoană urmează să fie desemnată de conducătorii grupărilor".

Chiar în fiecare comisie? Dece oare ? Ce legătură are o grupare districtuală cu, spre exemplu, comisia campionatului naţional ? Ce rost ar avea prezenţa unui districtual într'o asemenea comisie ?

Singura comisie care ar interesa grupările districtuale, ar fi aceea a Cupei României, dar şi ea numai până la un punct.

Şi-apoi ce-ar zice grupările districtuale dacă divizionarele şi-ar formula pretenţiuni pentru district ?

Continuăm : „Matchurile de deschidere la partidele divizionare să fie furnizate de echipele districtuale".

Dar dacă divizionarele îşi programează matchurile de juniori aşa cum au dreptul, ba chiar sunt datoare, în deschidere ?

De asemenea trebue să se ştie că un match divizionar are foarte multe riscuri financiare, ca orice spectacol în aer liber, aşa că este bine ca grupările organizatoare să fie lăsate libere a-şi întocmi programul cum vor.

Ştiu că se pot aduce contra-argumente.

Ştiu că mare parte din doleanţele de mai sus au pornit dintr'o sinceră dorinţă de mai bine.

Dar ne-am fi aşteptat ca grupările districtuale din Bucureşti să nu uite că cel mai frumos titlu de mândrie al lor îl constitue tocmai neatârnarea, dezinteresarea şi perfecta sportivitate.

Dece să cerem tocmai acum de pomană ?

Sincer, ne pare rău !

Virgil Popescu

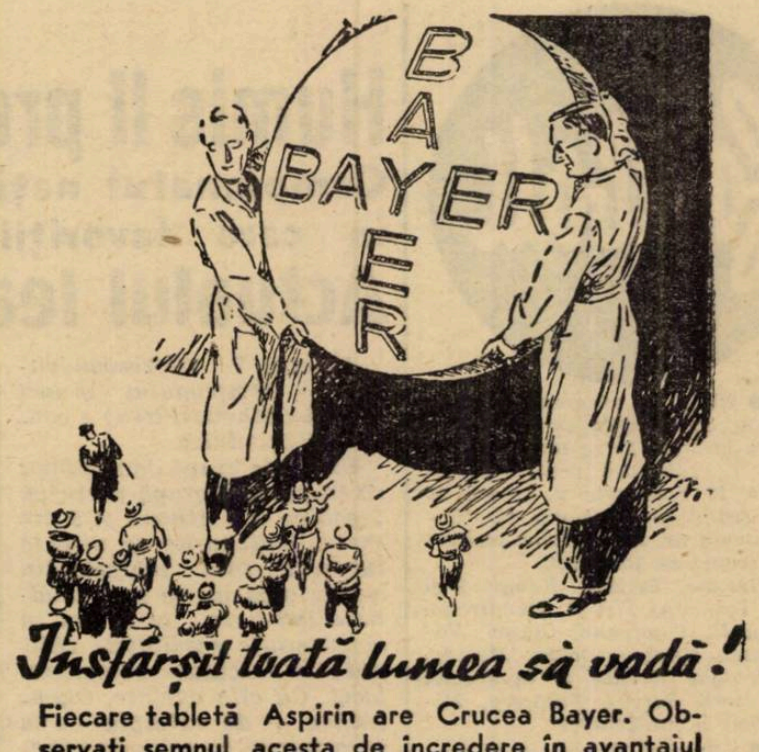

Insfârşit toată lumea să vadă !

Fiecare tabletă Aspirin are Crucea Bayer. Observaţi semnul acesta de încredere în avantajul Dvs. propriu. Refuzaţi, în interesul Dvs. imitaţiunile şi produsele înlocuitoare.

ASPIRIN

VERITABIL NUMAI CU CRUCEA »Bayer«

Optimile de finală ale Cupei Angliei

In cadrul celei mai populare competiţiuni footballistice din lume, se va disputa azi a cincea etapă — optimile de finală.

Dintre cele opt matchuri de azi cea mai interesantă este fără îndoială întâlnirea dela Wolverhampton unde gazdele înfruntă pe Liverpool.

Deasemenea ciocnirea dintre Birmingham şi Everton este menită să furnizeze o luptă pasionantă.

Programul complet este următorul :

Birmingham—Everton.

Chelsea — Sheffield Wednesday.

Huddersfield Town—Walsall.

Newcastle Utd.—Preston N.E.

Portsmouth—West Ham United.

Sheffield United — Grimsby Town.

Sunderland — Blackburn Rovers.

Wolverhampton W. — Liverpool.

O propunere a Străjii Ţării:

durata matchurilor dintre juniori să fie micşorată !

Argumentul: tinerii, supuşi la eforturi continue şi mari, sunt duşi la epuizare

In cursul zilei de eri am intrat în posesia unei ştiri foarte importante, care se referă mai mult la matchurile de football dintre juniori.

Anume, — Straja Ţării — pornind dela considerente de natură medicală — va propune ca durata reprizelor matchurilor dintre juniori să fie micşorată, pentruca tinerii să nu fie supuşi unor eforturi care să-i ducă la epuizare. Şi — se spune — în organizarea internă, regulamentul F. R. F. A.-ului poate fi modificat în acest sens.

Nu ştim întrucât această propunere se va traduce în fapt, însă este cert că F.R.F.A. nu va consimţi, deoarece în toate ţările matchurile de juniori au o durată de 90 de minute, adică la fel ca şi cele dintre seniori. Şi se aduce şi un argument : tinerii, obişnuiţi cu o durată mai mică de 90 de minute, atunci când vor fi promovaţi în prima echipă, nu vor putea da satisfacţie.

E just însă şi punctul de vedere al Străjii Ţării, pentrucă matchurile şi antrenamentele pe durata de 90 de minute supun juniorii la eforturi prea mari, peste puterile lor şi în mod fatal îi duc la epuizare.

Rămâne de văzut cum va fi primită şi rezolvată această propunere.

Jucătorii grupării MICA din Brad dau astăzi brevetul atletic

Brad, 10. — Mâine după amiază vor începe — şi se vor termina Duminică, — concursurile pentru brevetul atletic.

La aceste concursuri vor participa 30 de jucători ai grupării de football Mica.

Pentru matchurile cu Germania România, Anglia şi Italia

Federaţia jugoslavă

a început pregătirile în vederea selecţionării

Prima etapă: turneul Hungariei care joacă la Belgrad, azi cu B.S.K. şi mâine cu Jugoslavia

Belgrad. — Cu un calendar internaţional pe anul 1939 atât de bogat în matchuri mari (cu Germania, Anglia, Italia), federaţia jugoslavă de football şi-a întocmit şi un program căruia să i se conformeze în selecţionarea echipei naţionale şi în pregătirea jucătorilor.

Cum primul match internaţional se va disputa la 26 Februarie cu Germania, la Berlin, forul jugoslav a angajat cunoscuta echipă budapestană Hungaria pentru două matchuri la Belgrad, în zilele de 11 şi 12 Februarie.

In prima zi, echipa ungară va primi replica lui Beogradsgy S. K., iar Duminică va întâlni pe Jugoslavia S. K.

Reprezentanţii belgrădeni vor alinia următoarele formaţii :

R.S.K. : Puchar - Stoiljkovici, Dubaţ-Draghicevici, Stevovici, Lechner-Manola, Vujadinovici, Marianovici, Bojovici, Podhratzky.

Jugoslavia S. K. : Lovrici-Angelkovici, Lukici-Atanatzkovici, Brocici, Vetzici-Bednar, Girici, Petrovici, Rakar, Perlici.

PRIMELE LUCRARI SE SELECŢIONARĂ

Aceste matchuri vor constitui primul pas spre selecţionare. Se va verifica forma vechilor internaţionali. In acelaş timp însă, trimişii căpitanului naţional vor urmări jucătorii selecţionabili din celelalte oraşe.

Lucrările de selecţionare vor continua Duminică, 19 Februarie, când se va disputa şi revanşa matchului Beogradsky—Jugoslavia.

In felul acesta vor decurge şi pregătirile în vederea matchurilor cu România, Anglia şi Italia.

Football

● *PEBE, în vederea jocului amical cu Biruința ce se va disputa la orele 11 pe terenul B. T. M. T., convoacă pentru Duminică 12 Februarie a. c. ora 10 la sediul grupării din str. Caransebeș nr. 1, următorii jucători ai secției de foot-ball:*

Năstase, Peticilă, Kempf I și II, Trandafir I și II, Dumitrescu I și II, Popiceanu, Copaci, Vasilescu Nicolae, Dobre, Metody, Gheorghe Nicolae și în special jucătorii Sarvaș, Filipescu, Mitrofan și Iordăchescu.

● *„Sportul Muncitoresc" convoacă — în vederea reînceperii activității — pe toți jucătorii la „Stadionul Muncitoresc" Duminică 12 cor. ora 16.*

Prezența obligatorie.

● *Sportul Studențesc convoacă astăzi Sâmbătă 11 Februarie orele 19,30, la sediul districtului de foot-ball str. Regală 12, următorii jucători juniori având a li se face comunicări importante în legătură cu reluarea campionatului:*

Hristea, Tarcău, Petrescu Tomis, Nedelescu D-tru, Nicu Virgil, Avramescu, Rădulescu Romulus, Văduvescu, Dobrescu, Popa, Mihăescu, Ungureanu, Manolescu, Panait și Popescu Ștefan.

● *A. S. Distribuția convoacă mâine Duminică 12 Februarie a. c. orele 8,30 dimineața pe terenul Macabi în vederea jocului amical cu Ion Dârlău, următorii jucători:*

Boghiu, Ionescu C. Chizer Iacob, Zamfir Dumitru, Busuioc Dan, Oprescu Ilie, Vasiliu Mircea, Minciu, Grucu, Constantinovici, Nelu, Sachelarie (ES 185), Nicu Vasile, Alexandru Andrei și Stoianovici Petre.

● *„Mociorniță-Colțea" convoacă pentru Duminică 12 Februarie a.c., ora 10½ dim. pe terenul S. T. B., în vederea matchului cu Leonida pe următorii jucători dela prima echipă: Constantinescu, Stanciu, Țirvilei, Albescu, Birghilescu, Barbu, Türk, Silivestru, Ianculescu, Humiță, Dinescu, Crafcescu, Dumitrescu I, Căpușan, Z. Pavel, Sandu S., Stoenescu, Dumitrescu II, Gheorghe E., Hugo L., Hirsch, Preda, Lupu Cezar, Ionescu Stelian, Păunescu, Ungureanu, Mihăescu, Manolescu și Alexandrescu.*

● *Clubul Venus, secția de rugby, convoacă pentru Duminică 12 Februarie la ora 9.30, pe arena sa, toți jucătorii la antrenament.*

● *„Justiția", convoacă toți membrii săi, la adunarea generală ordinară, care va avea loc în ziua de 12 Februarie 1939, ora 9 dimineața, în Palatul de Justiție, sala de ședință a Trib. Ilfov secția 4-a c. c.*

Adunarea se va ține cu orice număr de membri prezenți.

● *A. S. „Vergu" convoacă pentru Duminică 12 cor. la ora 9 la antrenamentul general, care se va face pe terenul „Titani", toți jucătorii echipei prime, juniori și rezervă.*

Jucătorii echipei prime sunt obligați a se prezenta pe teren la ora 9 pentru a juca cu echipa „Titanii".

● *C. S. Ioan Dârlău convoacă pentru Duminică 12 Februarie 1939 pe terenul Macaby în vederea matchului cu Distribuția, la orele 8,30, pe următorii jucători: Tănase, Gogu, Emil, Chatz, Mușat, Caporalu, Deju, Franco Vili, Cuedan Marinică.*

Scrisoare din Grecia

Humis II promovat în prima echipă

Campionatul național prilejuește mari bătălii, în care favoriții au pierdut puncte bune

Actualul leader: A. C. K. din Atena

Athena, 7 *(Corespondență).* — *Campionatul grupei de sud (Athena-Pireu) a continuat Duminică.*

Este interesant de subliniat că în această grupă participă 5 echipe din Athena și 3 din Pireu. Matchurile se dispută tur-retur, însă echipele din același oraș nu se mai întâlnesc între ele, ci se iau în considerație rezultatele obținute în trecutul campionat local. Cu alte cuvinte, Olympiakos — de exemplu — va juca numai cu echipele atheniene, iar în clasament i se vor socoti și punctele obținute în campionatul Pireului.

*

Duminică s'au disputat următoarele matchuri:

A. E. K.-OLYMPIAKOS
2—1 (2—1)

Matchul dintre A. E. K. (Athena) și Olympiacos (Pireu) a revenit la mare luptă echipei atheniene. Partida s'a disputat pe terenul A. E. K. în fața a 6000 de spectatori.

Dela început, jocul a fost viu disputat, echipele au jucat cu multă ardoare, însă ca technică au lăsat mult de dorit.

Prima repriză s'a disputat în avantajul net al învingătorilor, care însă nu reușesc să treacă peste apărarea adversă. Scorul a fost deschis de învinși și, ceeace este mai curios — în momentul când A. E. K. masase pe adversar în careu. Numai extremul stânga rămâsese pe tușe și o deschidere lungă a halfului centru îl găsește liber. O cursă scurtă și Rimbas culege mingea din plasă.

Galeria jubilează, dar bucuria le-a fost de scurtă durată, căci excelentul Maropoulos înscrie în 6 minute două goaluri. Cu acest rezultat se termină repriza.

După pauză, superiori sunt tot învingătorii, dar nu pot marca. După cum nici învinșii în ultimele minute, când au fost net superiori.

ETHNICOS-ATROMITOS
4—1 (2—1)

La Pireu s'a disputat jocul dintre Ethnicos și Atromitos, prima învingând cu 4-1 (2-1).

Echipa gazdă, Ethnicos, a jucat foarte bine și a câștigat detașat fără să se obosească prea mult. Au marcat pentru învingători: Danelian (2), Leontis și Humis II care — în urma jocului furnizat eri — va fi menținut în prima echipă.

PANATHINAICOS-ARIS
2—0 (2—0)

Ultimul joc al zilei s'a disputat la Athena între Panathinaicos și Aris (Pireu). Victoria a revenit echipei Panathinaicos la scorul de 2-0 (2-0)

CLASAMENTUL

După aceste rezultate, clasamentul are următoarea înțățișare:

AEK (At.)	10	7	1	2	34:14=15
Panathinaikos (A.)	9	7	1	1	35: 7=15
Ethnicos (P.)	6	5	1	0	18: 8=11
Apollon (A.)	9	4	1	4	18:16= 9
Olympiacos (A.)	6	3	1	2	15:11= 7
Astir (A.)	9	3	1	5	11:18= 7
Aris (P.)	6	0	0	6	5:23= 0
Atromitos (P.)	9	0	0	9	7:48= 0

PROGRAMUL de Duminică 12 Februarie este următorul:

ATHENA
Ethnicos (Pireu)-Astir
Apollon-Aris (Pireu)

PIREU
Olympiacos (Athena)-Atromitos.

Scrisoare din Bulgaria

A. S. 23 și Angheloff — „Bodola al Bulgariei" — în mare formă

Sofia, 8 (corespondență).- In cadrul Cupei Regele Boris III, A. S. 23 a dispus de Sokol cu 9—0 (4—0) prin punctele marcate de Pacedjieff (3), Angheloff (3), Iordanoff, Cuzmanoff și Vitosky.

A. S. 23 a manifestat o formă mare; în special internaționalul Angheloff, „Bodola" al Bulgariei.

In deschidere, Sipka a învins — în match amical — pe Boteff cu 5—4.

Revelația matchului a fost tânăra speranță Milanoff (Sipka), care a reușit un „hat-trick" (a marcat trei goaluri consecutive).

Iuhasz va fi urmărit

Duminică la Arad

de reprezentantul unei grupări din divizia națională A

Arad, 10 (prin telefon).- **Duminică, cele două grupări divizionare din localitate, Gloria și AMEFA, vor susține matchuri amicale, respectiv, în compania CAO-ului și a Chinezului (Timișoara).**

Cu acest prilej va reintra la CAO internaționalul Juhasz. Acesta se află în tratative cu o grupare din Divizia Națională A, al cărui reprezentant îl va urmări Duminică, în matchul cu Gloria.

Programul jocurilor amicale

de Duminică 12 Februarie 1939

Sp. Studențesc—S. T. B. teren S. T. B., ora 15.45 Alexandru St., Secușan.

Mon. Oficial—A.G. E. R. teren S. T. B., ora 14 Secușan D-tru.

Mociorniță — Leonida teren S. T. B., ora 11 Xifando Denis.

Metaloglobus—Socec Lafayette teren Stadion ora 10.45 Mitran Constantin.

Ascam—Griviță teren Belvedere ora 10.30 Mihu Augustin.

Arsenal—Universul teren Arsenal ora 11 Crețu Aurel.

Sp. Muncitoresc—Generala teren Stadion ora 9 Ionescu Jean.

Dacia Traiană—F. C. Suter teren Unirea Tr. jun.—Vulturii Carp.

Gloria—Ciclop teren Militari ora 10.30 Marcus Herman

Lupeasca—Victoria teren Turda ora 15 Coferu V.

Pebe—Biruința teren B. T. M. T. ora 11.30 Gheorghe Dumitru.

Unirea Tr. jun.—Vulturii Carp. teren Unirea ora 14 Obreja Gh.

I. Dârlău—Distribuția teren Macabi ora 9 Vincze Ioan.

Macabi — Rapid teren Macabi ora 11 Tică Iliescu, Vincze.

Juventus—Unirea Tr. teren Unirea ora 15.30 P. Kroner, Grecules cu Gorcea.

Vaida a câștigat procesul...

și a fost suspendat de Juventus

Se știe că între Vaida și Juventus există un litigiu.

Acesta a fost soluționat în favoarea jucătorului și gruparea obligată să plătească suma de 11.000 lei cât datorează jucătorului.

Litigiul dintre Vaida și gruparea ros-albastră n'a avut însă numai acest epilog.

Comitetul a suspendat la 1 Februarie pe Vaida pentrucă a jucat în echipa ploeșteană Tricolor C. F. P. V. un match amical fără permisiunea grupării.

Dela comisiunea districtuală de arbitri București

Se aduce la cunoștința domnilor arbitri, cărora li s'a fixat dreptul la examene de avansare, că în ședința din 9. II. 939, a comisiunei de arbitri Liga de Sud, s'a aprobat în întregime tabloul cu propunerile făcute de către C. D. A.

Examenul scris a fost fixat după cum urmează:

Pentru examen de avansare de la districtual la ligă data de 1 Martie a. c., dela practicant la districtual în ziua de 24 Februarie a. c.

Examenele pentru avansare dela districtual la ligă se vor ține în localul districtului de foot-ball str. Regală 12, iar în ceeace privește examenul de avansare dela practicant la districtual, urmează a se desemna localul ulterior și care se va comunica la timp.

„Legiunile" de mâine au fost alcătuite...

Cluburile, cari joacă mâine matchuri amicale și-au alcătuit echipele.

Iată-le:

JUVENTUS: Endreffy, Dragomirescu, Drăgulescu; Petrescu, Micu, Brandabura; Oană, Palmer, Zăinescu, Prassler, Naciu.

UNIREA TRICOLOR: Zamfir, Petrescu, Iliescu; Florea, Sucitulescu, Boteanu; Mihăilescu, Dumitrescu, Alexandrescu, Alecu, Teodor.

VENUS: David, Sfera, Albu; Bărbulescu, Gain, Beffa; Orza, Ploeșteanu, Bodola, Petea, Humis.

TRICOLOR C. F. P. V.: Schramek, Hetzer, Dunăreanu; Pop, Dobra, Lupaș; Covaci II, Bocșa, Covaci I, Mosko, Cocsis.

RAPID: Petrică Rădulescu, Wetzer II, Lengheriu; Vintilă, Rășinaru, Costea; Bogdan, Moldoveanu, Baratky, Dan Gavrilescu, Auer.

D. general Dombrowski va asista sigur la matchul Unirea Tricolor-Juventus

Am anunțat la timp că este foarte probabil că la matchul dintre Unirea Tricolor și Juventus va asista și d-l general Dombrowski, noul președinte al grupării oborene.

Astăzi putem anunța în mod precis că primarul general al Capitalei va vedea matchul de Duminică.

Domnia-sa și-a manifestat dorința de a cunoaște pe jucătorii echipei și aceștia îi vor fi prezentați înainte de match.

Memoriul grupărilor districtuale a fost redactat

El va fi înaintat președintelui F.R.F.A.

Comisiunea grupărilor districtuale, care este însărcinată cu redactarea memoriului acestor grupări, s'a întrunit aseară la sediul districtului.

Memoriul a fost redactat urmând ca astăseară la ora 19 să se întrunească din nou conducătorii de grupări pentru a-l semna.

Săptămâna viitoare memoriul va fi înaintat d-lui general Gabriel Marinescu.

PAGINA HIPISMULUI

Mâine la Băneasa Trap

Vedetele trapului se întâlnesc în premiul Buchdrucker

Alergări deschise. Câțiva trăpași meritoși vor disputa premiul Brănești

Reuniunea care se va desfășura mâine la Băneasa Trap se remarcă printr'un program bine alcătuit care conține ca probă capitală premiul Buchdrucker, o cursă în care găsim o seamă din vedetele trapului indigen în frunte cu Gondolat II, Roland D. Handbal II, Citronat Gordon și Antrag.

Acestora li se vor adăoga alți trăpași cu impecabile state de serviciu. Astfel fiind alergarea este foarte deschisă și marcarea unei preferințe foarte dificilă.

Interes mai suscită premiul Brănești în care Havana, Ninon, Centaur, Peceora, Jade și Pock vor duce o grea luptă pentru victorie. Greu de spus cine va câștiga.

Mai remarcăm premiul Bâlca, premiul Burzsu și premiul Bătăuș.

ANTICIPARI

Premiul Botoșani

In lupta finală vor conta probabil Elena, Sorana, Primăvara, Aluniș și Cavaler. Marcarea unei preferințe este foarte dificilă deoarece nu este vorba de cai cu valori certe.

Premiul Brăneşti

Hârtia recomandă pe Havana. Forma publică este însă de partea iepei Ninon care a concurat peste așteptări recent, dovedindu-se a fi în accentuat progres. Jade Pandur și Sonia Worthy mai au șansă.

Premiul Bătăuş

Viziru este elogios recomandat de ultima lui victorie. Imprejurarea că a biruit pe Antrag dându-i 20 de metri constitue un excelent certificat pentru actualele posibilități ale fiului lui Yelzö.

Anny Worthy va fi și ea redutabilă. Veleități mai au Sam Worthy, Pai și Colina.

Premiul Borsec

In acest lot de mediocrități se remarcă Arvuna, Dudu Gordon, Mister. Ostaș și Geisha.

Premiul Buchdrucker

Din caii situați în fruntea plutonului Ben Hur, Uța, Anny Worchy și Nation, au o bună șansă.

Din fund Gondolat II, Roland D, și Citronat Gordon. Roland D își revine. Din partea lui este de scomptat o frumoasă cursă. Redutabil va mai fi Gondolat II, Citronat Gordon. Uța și Ben Hur sunt în măsură să furnizeze o surpriză.

Premiul Burzsu

Gangster este în progres de formă. Fiind situat în fruntea plutonului, are posibilitatea să-și facă cursa favorită. Nu ne-ar surprinde deci dacă ar câștiga. Iapa în progres Dorka nu este afară din cursă. Dimpotrivă, va da serios de furcă lui Gangster. Mai reținem pe pe Pacahantos, Ieroșca II și Lăcrămioara.

Premiul Balca

O alergare foarte deschisă. Mai mult prin simplă impresie alegem pe General Worthy, Rugina, Makrele, Jeles II și Parma.

Concurenți probabili

Pr. BOTOȘANI—Condiție (1/2) 13.000 lei

D. Wilton	1680	0
Kirasa	1680	Gaidaev
Elena	1740	Brânzea
Sorana	1760	V. A-sky
Primăvara	1760	Crainic
Harry Boy	1780	Ghinea
Cavaler	1820	N. Ionescu
Aluniș	1840	Szabo
Vrăjitor	1840	0
Hollo	1840	Fischer
Tais	1840	0

Premiul BRANEȘTI — Condiție (1/10) — 15.000 lei

Ciclop	1700	Slobozenco
Sonia Worthy	1700	Corol
Benito H. P.	1700	V. Vârlan
Lăcrămioara	1700	Crotenco
Champion jr.	1700	Fischer
Giuditta	1720	Tr. Marcu
Luntraș	1720	Dobrescu
Wodka	1720	Cerkasoff
Catinca	1720	0
Centaur	1720	Crainic
Peceora	1720	0
Ninon	1720	Grünwald
Sorvaneț	1720	0
Pandur	1740	Fischer
Havana	1740	An-sky
Jade	1760	Gaidaev
Pock	1760	0
Theodora	1800	Bordei
Viitor	2200	Slobozenco
Gruia	2200	0

Premiul BATAUȘ — Handicap 18.000 lei

Catinca	2100	?
Cupidon	2140	Pavlic
Luntras	2140	Dobrescu
Ieroșca II	2140	0
Colina	2140	I. Szabo
Pai	2180	Ghinea
Anny Worthy	2180	Corol
Sam Worthy	2200	0
Viitor	2200	Slobozenco
Viziru	2200	E. Fischer

Premiul BORSEC — Handicap 11.500 lei

Valmaș	1700	D. Pavel
Furor	1720	Popa
Pan Worthy	1720	Borisiac
Lancia	1740	E. Fischer
Diadia Lul	1740	I. Szabo
Arvuna	1740	Voronin
Dudu Gordon	1740	Gaidaev
Mister	1760	0
Mura II	1780	T. Marcu
Ostaș	1800	0
Puica	1820	0
Geisha	1820	V. An-sky
Hollo	1820	0

Premiul BUCHDRUCKER Record — 18.000 lei

Torent	1700	Crainic
Uța	1700	0
Hercegnă	1700	Gaidaev
Centaur	1700	Crainic
Peceora	1700	Fischer
Guardian Girl	1700	0
Ben Hur	1700	Tassopol
Pai	1720	Ghinea
Pandur	1720	0
Anny Worthy	1720	0
Edith	1720	0
Nation	1720	0
Jarvis	1720	Ghinea
Sam Worthy	1740	Corol
Blondella	1740	A. Bota
Rosalinde	1740	0
Kundry	1740	Bordei
Valentio	1740	0
Viziru	1740	0
Champion	1760	0
Citr. Gordon	1760	Cerkasoff
Margaret T.	1760	0
Gondolat II	1780	Gaidaev
Antrag	1780	Grünwald
Roland D.	1780	E. Fischer
Hannibal II	1780	0

Premiul BURZSU — Condiție 13.000 lei

Gangster	2140	V. A-sky
Duda	2160	I. Szabo
Busuioc	2160	0
Luntraș	2180	Dobrescu
Lăcrămioara	2180	0
Sultana	2180	Zabelin
Champion jr.	2180	Fischer
Pacahantos	2180	Vârlan
Kismet	2180	Tassopol
Ieroșca II	2200	0
Guardian Girl	2200	0
Bruma II	2200	Lucan
Dorka	2200	Grünwald
Talaz	2220	D-trescu
Viziru	2260	0

Premiul BÂLCA — Handicap 13.000 lei

Zgomot	1700	Dobrescu
Pinkerton	1700	Gram
Parma	1700	Crotenco
Aventurier	1720	Ghinea
Livada	1720	D-ra Crist.
G-ral Worthy	1720	Corol
Makrele	1720	Grünwald
Spic	1720	Gram
Jeles II	1740	Strejeniuc
Pikaver	1740	0
Tufănica	1740	Gaidaev
Handicap	1740	Borisiac
Brad	1740	E. Fischer
Leu	1740	Marcenco
Bunel	1740	0
Rugina	1760	0
Sonora	1760	Zabelin
Dorna	1760	Pavlic
Peter Worthy	1760	0
Kamaa	1760	Grünwald
V. Țiganilor	1780	0
Coconaș	1780	0
Dolly Worthy	1780	0
Guardian Girl	1800	0

54 de cai

în cele două handicapuri opționale de trap

Eri s'a făcut la secretariatul societății hipice române angajamentele în cele două handicapuri opționale, premiile Marghiloman și Marcenco.

Au fost înscriși în aceste probe 54 de cai. 22 în premiul Marghiloman și 32 în premiul Marcenco.

In această abundență de înscrieri este desigur dovada chibzuitei egalizări a șanselor.

Mai jos dăm lista caiilor angajați în aceste două curse clasice.

PREMIUL ALEXANDRU MARGHILOMAN

Handicap limitat Opțional

31.000 lei. Distanța 1600-1720 m.

1540 Pușa, Cimbric, Călin.
1560 Tara.
1580 Tibet, Turla.
1600 Cina.
1620 Barza, Taina, Brenn, Director.
1640 Cilly, Hanover, Santuța, Eol.
1660 Elly, Columbus.
1680 Draga Mea, Grozava, Floare.
1700 Rama II.
1720 Szeged, Gaby M.

PREMIUL I. MARCENCO

Handicap limitat Opțional

Distanța 2100—2200 m.

2080 Ducesa, Ninon.
2100 Ben Hur, Cupidon, Petruș, Jarvis, Ghid, Pandur, Primrose, Dorka.
2120 Nation, Ezer jò, Lucifer II, Katy Caid, Sam Worthy, Naplopo, Theodora, Viitor, Any Worthy, Kundry, Pai, Valențio, Gruia.
2140 Pock, Havana, Kanada, Margaret T.
2160 Voraus, Trixie.
2180 Joppa Hanover.
2200 Gondolat II, Roland D.

Probele clasice

de trap din Germania din anul curent

Societatea hipică de trap din Berlin a alcătuit programul premiilor clasice, cari urmează să se desfășoare în cursul sezonului viitor

Cercetând acest program ne putem da seama de bogata activitate a trapului german.

Probele clasice sunt foarte bine dotate.

Sezonul de trap va fi inaugurat la 19 Martie cu Premiul Max Plollius (2400 m., 4—10 ani), dotat cu 7500 RM.

Vor urma în ordine:

3 Apr.:	Stuten-Prüfungs-Preis	10.000 RM.
9 Apr.:	Hengste-Prüfungs-Preis	10.000 RM.
18 Apr.	Premiul Adbell Toddington	15.000 RM.
18 Mai:	Premiul Buddenbrock	20.000 RM.
28 Mai:	Premiul Jubilar	10.000 RM.
3 Iunie:	Premiul de încercare a 2-anilor	5.000 RM.
7 Iunie:	Premiul 3-anilor	7.500 RM.
18 Iunie:	Derbyul Trapului German	60.000 RM.
25 Iunie:	Marele Premiu Ruhleben	20.000 RM.
1 Iulie:	Premiul Președintelui	10.000 RM.
9 Iulie:	Premiul Gatermann	10.000 RM.
21 Iulie:	Cupa Ruhlebener	10.000 RM.
1 August:	Iugend Preis	20.000 RM.
13 August:	Marele Premiu Jubilar al Berlinului (internațional)	50.000 RM.
21 August:	Derbyul de Trap al Iepelor	25.000 RM.
27 August:	Premiul Matadorilor	40.000 RM.
1 Sept.:	Stiftungs Preis	10.000 RM.
12 Sept.:	Premiul Trei-anilor	15.000 RM.
22 Sept.:	Premiul Germaniei	25.000 RM.
29 Sept.:	Jahogang Vergleichs Preis	10.000 RM.
6 Oct.:	Criteriul 4-anilor	18.000 RM.
13 Oct.:	Groscurth Renuen	15.000 RM.
20 Oct.:	Marele Premiu Mariendorf	20.000 RM.
27 Oct.:	Premiul de Toamnă al 3-anilor	10.000 RM.
3 Nov.:	Premiul de Toamnă al 2-anilor	12.000 RM.
12 Nov.:	Marele Premiu al Berlinului	25.000 RM.

Sezonul va fi închis cu Premiul Hindenburg, care se va disputa la 26 Noembrie și va fi dotat cu 10.000 RM.

Câțiva alergători de clasă au fost inscriși în Grand Steeple Chase-ul dela Cannes

Pentru Grand Steple Chase-ul, care se va disputa la Cannes în cursul meetingului prezent, s'au înscris până acum o serie de alergători valoroși.

Iată lista concurenților probabili:

Delphinos	H. Gleizel
Dark Martel	G. Gigant
La Gabelle	H. Boutemps
Mitsouko	E. Simmons
Alejo	E. Manteiet
Verbena	M. Danton
Tarzi	M. Plaine

Dintre toți aceștia, se remarcă trei, care sunt de cea mai aleasă clasă.

Delphinos, care este cotat ca unul din vedetele meetingului de iarnă dela Nisa și Cannes, va alerga având o bună șansă.

Verbena și Mitsouko, deasemeni au concludente victorii la activul lor în iarna aceasta. Prima este chiar înscrisă în Grand Naționalul dela Liverpool.

INFORMAȚII

● **D. inginer I. MATAK, vice președintele societății hipice române de trap, este așteptat în Capitală în cursul zilei de azi.**

● DIN CAUZA marelui număr de concurenți, este probabil ca premiul Balca, care se va disputa mâine la Băneasa Trap, să se împartă în două reprize.

● FAMA va fi prezentată lui Decision.

● CORESPONDENȚA pentru societatea hipică română se va expedia pe următoarea adresă:

Societatea hipică română de trap, Bulevardul Mărăști, No. 65.

● EFECTIVUL d-lui G. Iordănescu va fi mutat în boxele dela Băneasa Trap.

● BARON a suferit operațiunea focului

● **IN CURSUL lunei prezente se anunță reintrarea unora dintre valoroșii trăpași ai turfului nostru.**

● RECAMIER și FANTOMA, pline cu Buzdugan, vor naște zilele acestea.

● VÂNTIȘOR se află în antrenament la N. Gaidaev.

● **MAINE va avea loc la Băneasa Trap un important pariu austriac. Premiul inițial este de 107.990 lei.**

A murit Joe Sanders

Zilele trecute a încetat din viață Joe Sanders, unul din cei mai vechi călăreți ai grajdului Lagrange. Joe Sanders a murit în vârstă de 81 de ani.

SPORTURI DE IARNA

Federaţia germană de ski a invitat România la concursurile dela Klagenfurth

F. R. S. a primit din partea forului de specialitate german o invitaţie la campionatele internaţionale de sărituri dela Klagenfurth.

Chiar dela primirea invitaţiei F. R. S. a hotărît să trimită doi reprezentanţi.

Alegerea a fost făcută în persoana tinerelor elemente Schmutzler şi Hausleitner, ambii talentaţi şi încercaţi săritori.

Fericiţii aleşi au părăsit ţara îndreptându-se spre Klagenfurth încă de Miercuri seara sub conducerea d-lui Schlandt membru în comisiunea tehnică a F. R. S.ului.

Cei doi reprezentanţi ai culorilor noastre vor avea de trecut un serios examen, dat fiind că la acest concurs îşi vor da întâlnire cei mai buni săritori din Europa, în frunte cu celebrul „sburător" germanul Bradl.

Desigur că nu ne putem aştepta la un rezultat strălucitor din partea tinerelor noastre speranţe, în schimb concursul dela Klagenfurth le va fi de un nepreţuit folos.

Dealtfel, după consumarea concursului, Schmutzer şi Hansleitner vor rămâne la Klagenfurth încă o săptămână cu care prilej vor lua parte la un curs de sărituri care le va fi de un real folos.

Veşti proaste dela Zakopane

ZAKOPANE, 10. — Din cauza temperaturii ridicate din ultimele zile, zăpada nu se prezintă în bune condiţiuni. Se crede că, dacă nu va ninge, campionatele mondiale de ski se vor desfăşura pe o zăpadă puţin propice.

Este posibil ca proba de slalom să se dispute înaintea celei de coborire, aceasta din cauza zăpezii nefavorabile.

O CAMPIOANA RANITA

In timpul antrenamentului de ieri, făcut în vederea campionatelor mondiale de ski, cunoscuta concurentă elveţiană, Steuri, a fost victima unui accident, cu ocazia executării unei coboriri de slalom.

In căzătură a avut o contuzie la şoldul stâng. A fost transportată imediat la spital, de unde se dau speranţe că numita concurentă ar putea participa la campionatul mondial, probele de ski şi de slalom.

Patrula militară a României a sosit ieri, la ora 17, la Zakopane, fiind primită de oficialităţile militare şi de reprezentanţii federaţiei polone.

Bradl campion de sărituri

Oberhaut, 10. — Ex-austriacul Bradl, prin cele două sărituri de 62 şi 67 metri, şi-a asigurat titlul de campion de sărituri al Germaniei, înaintea sudetului Lahr (64 şi 62 m.).

Această revenire în forma a „sburătorului" german îl desemnează ca pe un serios concurent al nordicilor Ruud şi Myrha.

Campionatele mondiale de patinaj artistic (doamne), începe azi la Praga

Camiponatele mondiale de patinaj artistic, rezervate doamnelor încep astăzi dimineaţă pe marele patinaj artificial din Praga.

Comitetul organizator a primit până la închiderea înscrierilor următoarele 18 adeziuni:

Cecilia Colledge (Anglia); Megan Taylor (Anglia); Dauphne Walker (Anglia); Gladys Jagger (Anglia); Hedy Stenuf (U.S.A.); Lydia Veicht (Germania); Emmy Puzinger (Germania); Harma Niernberger (Germania); Marthe Musilek (Germania); Herta Wächter (Germania); Angela Anderes (Elveţia); G. Helland Björnstad (Norvegia); T. Helland Björnstad (Norvegia); Annemarie Gaether (Norvegia); Jaqueline Bossoutrot (Franţa); Eva Nyklova (Cehoslovacia).

Favorita campionatelor este desigur Cecilia Colledge, dar ea va avea de furcă cu compatrioata sa Megan Taylor şi cu fosta vedetă vieneză Hedy Stenuf, care participă acum sub culorile Statelor Unite.

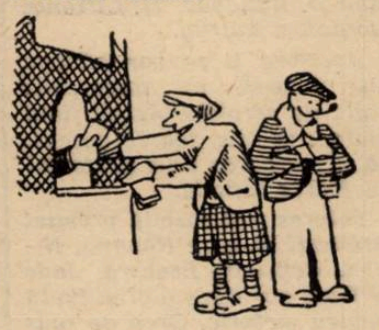

Echipa Bucureştilor pentru matchul cu „Etoile du Nord"

In vederea matchului de astă-seară cu Etoile du Nord echipa Bucureştilor a fost formată astfel:

Hartel (Dron) — Biro, Anastasiu — Pană, Botez, Brackl — Tomovici, Florin Popescu, Vulcănescu.

Azi la Zakopane se deschid campionatele mondiale de ski Participă 16 state

Azi la Zakopane într'un cadru impozant se va desfăşura ceremonia de deschidere a campionatelor mondiale de ski, la cari şi-au dat întâlnire reprezentanţii cei mai alesi ai skiului european.

Marea competiţiune va desemna în urma rezultatelor pe campionii mondiali, adică pe cei mai autorizati să poarte laurii acestui invidiat titlu.

Anul acesta, organizarea competiţiunei a fost încredinţată Poloniei care de mai bine de 6 luni lucrează intens la pregătirile pe cari le cere o manifestaţie skiistică de proporţiile celei ce se deschide azi la Zakopane.

PARTICIPA 16 STATE

La această competiţiune vor concura 16 naţiuni şi anume:

Germania cu lotul cel mai numeros (38 de concurenţi), Italia, Franţa, Suedia, Norvegia, Elveţia, Finlanda, Jugoslavia, Ungaria, Polonia, Bulgaria etc.

Mâine se vor desfăşura la Sinaia concursurile străjereşti de ski

Şi-au anunţat participarea străjeri din toată valea Prahovei. O impunătoare manifestaţiune în perspectivă

Seria marilor concursuri străjereşti de ski ia sfârşit mâine Duminică, prin organizarea la Sinaia a întrecerilor între străjerii stolurilor din Ploeşti, Sinaia, Poiana-Ţapului, Buşteni, Azuga şi Predeal.

Concursul pus la punct până în cele mai mici amănunte de către comitetul organizator din Sinaia în frunte cu d. av. Cezar Popescu primarul oraşului, insp. C. Ionescu şi d. Movileanu directorul gimnaziului se anunţă sub cele mai frumoase auspicii.

UNDE SE VA DESFAŞURA CONCURSUL

Manifestaţiunea se va desfăşura în poiana Stâna Regală unde s'au făcut amenajări speciale, ora 10,30 a fost fixată pentru începerea concursului şi după calculele făcute manifestaţiunea va lua sfârşit către orele 14. La prânz prin grija gimnaziului se va servi străjerilor o gustare.

La concurs şi-au anunţat participarea aproape o sută de concurenţi repartizaţi pe vârste, în patru categorii. In program figurează probe de coborîre, slalom şi ştafeta. Toate probele sunt organizate pe cuiburi.

NUMEROASE PREMII

Prin grija comitetului organizator, concursul de mâine va fi înzestrat cu numeroase premii contând din cupe, medalii şi diplome care se vor împărţi tuturor participanţilor. Impărţirea premiilor se va face într'un cadru festiv în sala Cazinoului după amiaza la ora 6.30.

CONCURSUL VA FI CINEMATOGRAFIAT

Oficiul Naţional al Cinematografiei a luat dispoziţiunea să cinematografieze aceste manifestaţiuni străjereşti care vor avea darul să înfăţişeze publicului din întreaga ţară încă o ramură a activităţii străjereşti.

VOR PARTICIPA ŞI STRAJERI DIN JUDEŢUL BRAŞOV

Prin grija legiunii Braşov vor asista la aceste manifestaţiuni şi câteva cuiburi de tineri străjeri din comunele Bran şi Râşnov îmbrăcaţi în costume naţionale şi purtând skiuri făcute de ei.

Concursurile de mâine

Mâine, Duminică, se vor desfăşura trei concursuri de ski.

La Vârful cu Dor, Ski Club Bucureşti va organiza anuala probă de slalom, iar la Diham se va desfăşura un concurs de casă al societăţii Turnverein, organizat sub auspiciile şi controlul Clubului German de Ski din Bucureşti.

Insfârşit, la Sinaia străjerii de pe Valea Prahovei se întâlnesc într'un concurs despre care vorbim mai pe larg în altă parte a ziarului

De pe ghiaţă...

O combinată a cluburilor bucureştene urmează să plece azi la prânz la Tg. Mureş, unde joacă mâine. In vederea acestei deplasări, sunt convocaţi azi la ora 11,30, la patinoarul Oteteleşeanu următorii jucători: Georgescu (Metropola), Cosman (Sp. Studenţesc), Ego Munteanu, Florică Marinescu, Pascu, Titinel Teodorescu, Huşan, Gall.

*

In cadrul campionatului regional de hockey, categoria II-a, se vor desfăşura săptămâna viitoare, următoarele partide:

Luni 13: Astra — C. F. R.

Marţi 14: Sp. Stud. B. — Telefon Club B.

Miercuri 15: Astra — Venus B.

Din lumea skiului

Cursa de mare fond *a campionatelor din Pirinei desfăşurată la Superbagnéres pe 36 km., a revenit lui Jacomis, acoperind distanţa în 2 ore 52 m.*

Performanţa aceasta a adus lui Jacomis titlul de campion de mare fond al Franţei.

*

Campionatele Ungariei *au instaurat pe următorii noui campioni pe anul 1939 : fond Gorgyi ; coborâre Szalai; slalom Kovari; sărituri Vanya; combinat Kovari.*

*

Trei bolnavi *au italienii în echipa reprezentativă de la Zakopane, fapt care diminuiază cu mult din şansele „azzurrilor"*

Buletin meteorologic sportiv

Direcţiunea Oficiului Naţional de Turism din subsecretariatul de stat al propagandei comunică următorul buletin meteorologic sportiv după datele culese astăzi 10 Februarie ora 9 dim. şi centralizate până la ora 10.

SINAIA. Grosimea zăpezii 40 cm. Timp frumos temp. 4 gr. Zăpadă prăfuită favorabil ski şi ascensiuni Vizib. 20 km.

PREDEAL. — Grosimea zăpezii 14 cm. Cerul parţial acoperit. Temp. 0 gr. Zăpadă prăfuită fav. pentru ski şi ascensiuni. vizib. 20 km

BUŞTENI. Punctul de observaţie Casa Biham. Zăpadă 24 cm. Timp frumos Tem. —1 gr. Zăpadă cu crustă întărită nefav. pentru ski şi ascensiuni. Vizib. 10 km.

POIANA BRAŞOV. Grosimea zăpezii 8 cm. Timp frumos. Temp. —1 gr. Zăpadă îngheţată nefav. pentru ski şi ascensiuni. Vizib. 20 km.

STANA DE VALE. Zăpadă 19 cm. Cerul complet acoperit Temp. —16 gr. Zăpadă întărită, fav. ski şi ascensiuni. Vizibilitate 2 km.

CRISTIANUL MARE. (Postăvarul). Zăpadă 50 cm. Timp frumos. Temp. —3 gr. Zăpadă prăfuită fav. pentru ski şi ascensiuni. Vizibilitate 20 kilometri.

VATRA DORNEI. Punctul de Obs. Cabana Suchard. Zăpada 12 cm. Cerul parţial acoperit. Temp. —1 gr. Zăpadă viscolită nefav. ski şi ascensiuni. Vizibilitatea 10 kilometri.

SPORTURI MECANICE

LA RĂCELI GRIPĂ
Togal
TABLETE

Regulament general al concursului „Curierul de Răsboiu"

Acest concurs se ține în scopul reunirei foștilor motocicliști militari și antrenării lor în vederea apărării Țării, precum și în scopul formării și pregătirii noilor contingente de motocicliști necesari comandamentelor și serviciilor armatei în timp de războiu.

ORGANIZARE

Concursul va fi organizat în fiecare centru motociclist unde se află o grupare afiliată la F. R. M.

In localitățile unde sunt mai multe cluburi motocicliste, organizarea se va face prin rotație. La București organizarea revine de drept M. C. R., care e inițiatorul acestui concurs încă din anul 1936.

In orașele capitale de județ, unde nu se află nici-un club motociclist, organizarea poate fi făcută de: armată, jandarmerie, poliție și alte autorități publice sau chiar din inițiativă particulară. In acest din urmă caz, cei ce doresc să organizeze concursul sunt datori a solicita la F. R. M., dreptul de organizare.

Toate concursurile vor fi ținute sub auspiciile F. R. M., iar regulamentele vor trebui să fie elaborate în spiritul regulamentului de față.

DATA

Concursul va trebui să fie ținut între 15 Martie și 30 Aprilie al fiecărui an.

CONCURENȚII

Concursul este deschis tuturor motocicliștilor și anume:

a) Motocicliștilor membri ai vre-unui club afiliat F. R. M., posedând licența pe anul respectiv, cu o taxă de înscriere-garanție de lei 100, rambursabilă celor ce vor lua plecarea.

b) In localitățile în cari F. R. M. nu este reprezentată prin vre-un club afiliat, motocicliștilor cari vor solicita, — prin organizația adhoc locală, — licența specială a F. R. M. pentru acest concurs, cu taxa de inscriere de lei 200 din care jumătate rambursabilă celor ce vor lua plecarea.

c) Motocicliștilor militari, aflați în cadrele active ale armatei. Dacă inscrierea lor se face prin corpul de trupă respectiv, aceștia vor fi scutiți de taxă.

d) Motocicliștilor din diferite autorități publice (poliție, garda financiară, etc.) Și aceștia vor fi scutiți de taxa de înscriere dacă sunt înscriși prin autoritatea respectivă.

CATEGORII

Se vor face două categorii: solo și sidecar, ambele având de efectuat aceiași temă, clasamentul însă, fiind făcut absolut separat. Cei cu sidecar vor avea obligatoriu pasager.

CONDIȚIILE ESENȚIALE ALE CONCURSULUI

Prin felul de organizare a acestor concursuri, se tinde a se obține dela concurenți, pe lângă calitatea de motociclist tenace, hotărît și rezistent, o cât mai bună pricepere în citirea unei hărți topografice, în orientarea pe teren, etc. In general, se va căuta folosirea la maximum a tuturor calităților cerute în război unui militar care lucrează izolat.

Cluburile organizatoare sunt obligate a procura din timp harta militară (scara 1:100.000) a regiunii respective — în mai multe exemplare — pe cari le vor pune la dispoziția membrilor, atât în orele de pregătire, cât și la concurs. Pentru procurarea acestor hărți, cluburile se vor adresa F. R. M. precizând în cerere de câte exemplare au nevoe și înaintând totodată și costul lor.

Concurenții vor fi armați, în mod obligatoriu, cu câte o carabină purtată în bandulieră, ce le va fi înmânată la start, și pe care sunt obligați a o înapoia la sosire.

Concursul constă în atingerea, în ordine impusă, a 2-3 puncte de control și întoarcerea la start care va constitui punctul de control final. In general, se vor alege punctele de control astfel, ca distanța de parcurs să fie 50—80 km.

Punctele de control vor fi stabilite secret de directorul cursei, și nu vor fi declarate concurenților decât în momentul plecării, fiecăruia individual. Din momentul comunicării punctelor de control, concurentul e considerat plecat în concurs și nu are voe să dea sau să primească nici-un fel de ajutor de la nimeni, sub sancțiunea penalizării sau chiar a descalificării. Plecările se vor da din 3 în 3 minute.

La unul din punctele de control, se vor afla instalate panouri de tragere, în cari fiecare concurent va fi obligat să tragă câte 5 cartușe de războiu. Timpul întrebuințat pentru tragere nu va fi neutralizat, dar va fi marcat separat de comisarul de control, care va fi în acel punct, pentru a se putea stabili un clasament — cu totul distinct de clasamentul cursei propriu zise — de rapiditatea tragerii și precizia ei.

CRITERIILE DE CLASAMENT

a) Vizele punctelor de control.

b) Timpul întrebuințat pentru efectuarea parcursului (t), care nu va fi în nici un caz, sub media de 20 km./oră.

c) Procentajul obținut la tragere (p.)

Se face mai întâi o împărțire a concurenților după numărul vizelor obținute la punctele de control.

Concurenții cari au acelaș număr de vize se vor clasa după formula următoare:

$$60 \times p = 100 + 40 \times t = T$$

p = procentajul obținut la tragere de concurentul respectiv.

T = timpul cel mai scurt realizat de un concurent care are un număr de vize egal cu concurentul respectiv.

t = timpul realizat de concurentul respectiv.

Cifrele 60 și 40 reprezintă coeficientul de importanță acordat tragerii și timpului.

In caz de egalitate de puncte obținute prin formula de mai sus, diferențierea se va face pe baza timpului întrebuințat la tragere în sensul că, cel cu timpul de tragere mai scurt, va fi clasificat mai bine.

Concurentul care va fi clasificat primul, va primi titlul de „Curierul de războiu" al regiunii, centrului, județului, etc.

Concurenții următori vor fi clasificați pe baza criteriilor de la punctele a, b și c.

Pentru clasare, limita de timp pentru parcurgerea traseului va fi 30, 40 sau 50% din timpul primului clasat.

Acest procent va fi fixat de juriul cursei, după terminarea concursului, ținându-se seamă de starea drumurilor și mai ales a timpului.

Concurenții care nu au minimum 20% procentaj la tragere nu vor intra în clasament.

Aceste dispoziții se aplică și la clasamentul categoriei sidecar.

PREMIILE

Clubul organizator e obligat, iar celelalte cluburi concurente sunt insistent rugate, să institue cât mai numeroase premii; în general e mai important să fie cât mai multe cupe, plachete sau medalii, obiecte de artă sau utile, etc., premiile în bani căzând într'un plan secundar. Scopul premiilor să fie: „fiecare clasat să plece acasă cu un trofeu, o amintire".

In orice caz, câștigătorii (solo și sidecar), vor primi câte o cupă definitivă.

EXERCIȚIUL DE TRAGERE

Exercițiul de tragere de războiu va fi făcut în ținte cu cercuri, model militar, la distanță de 100 m. iar procentul se va calcula conform regulamentului de tragere al infanteriei; în acest scop se vor cere relațiuni și concursul unui corp de trupă din garnizoană.

REZULTATUL

Rezultatul concursului împreună cu un crochiu al traseului (scara 1:50.000) și toate amănuntele desfășurării concursului ca: numărul participanților, numărul clasaților, rezultatul tragerii, condițiunile atmosferice ale cursei, etc., vor fi comunicate în termen de una lună Federației.

Această centralizare se face în vederea coordonării rezultatelor din toată țara pentru a întruni la București în luna Octombrie sau Noembrie a fiecărui an, pe toți câștigătorii concursurilor regionale spre a disputa, în organizarea F. R. M. „Curierul de războiu" al anului următor.

Comisia sportivă F. R. M. poate decide aducerea la București nu numai a învingătorilor ci și a altor concurenți cari s'ar fi dovedit în concursurile regionale apți a lua parte la finala din București. Ea are și dreptul de a califica anumiți motocicliști din oficiu.

Transportul motocicliștilor și motocicletelor din provincie, tur-retur se va face gratuit prin îngrijirea F. R. M. precum și probabil cazarea la București.

In privința hranei, deasemenea, F. R. M. va îngriji ca toți provincialii să beneficieze de cât mai multe avantagii și reduceri, astfel ca pe timpul cât vor sta în Capitală pentru disputarea concursului, să fie expuși la cât mai puține cheltueli.

Prezentul regulament general, urmează a se complecta cu capitolele de rigoare relative la juriu, responsabilități, asigurări etc.

Regulamentele regionale se vor înainta din vreme spre aprobare la F. R. M.

Citiți „TRUP și SUFLET,"

SIGMARGYL
MEDICAMENT PE CALE BUCALA
ANTI-SIFILITIC
Trimite gratuit la cerere, literatură,
AGENȚIA SIGMARGYL
Str. Principatele Unite 14, București I
1100 La farmacii și droguerii.

De dincolo de granițe

Autodromul dela Monza trăește zile de intensă activitate. Guzzi, cu Nello Pagani și Alberti, a probat noul său 250 cmc. cu compresor, iar Gilera, cu Valleti și Balzarotti, a purces la punerea la punct a unui 500 cmc. de o construcție cu totul nouă.

❋

Tot la Monza se „învârtesc" campionii europeni, Meyer și Kluge. Dar aceștia au abandonat motocicleta în favoarea unor automobile Auto Union de 3 litri.

❋

Fabrica engleză Velocette a anunțat că va participa la viitorul „Toursit Trophy" englez, cu o nouă mașină de 500 cmc. cu doi cilindri și cu compresor.

❋

După ce și-a asigurat serviciile lui Hertz, casa germană B. M. W. a isbutit să convingă pe Gall să-și reia locul în rândul motocicliștilor „combatanți". Astfel, în viitorul sezon, culorile fabricei vor fi oficial apărate de: Gall, Kraus și Hertz.

Deși fabrica engleză Norton a luat hotărîrea de nu mai fi oficial reprezentantă în cursele ce se vor disputa anul acesta, alergătorul Daniell, unul dintre cei mai de valoare piloți ai continentului, va rămâne credincios acestei firme continuând să concureze pe speze personale.

❋

Circuitul dela San Paolo, prima probă motociclistă a noului sezon sud-american, a fost câștigată de cunoscutul alergător brazilian Hans Ravache, care a pilotat o mașină B. M. W. de serie.

Adunarea generală a Moto Clubului Român

Mâine dimineață se va ține, în sala Uniunei Micii Industrii din str. Domnița Anastasia No. 14, adunarea generală ordinară a Moto Clubului Român, prima noastră grupare de specialitate.

Ordinea de zi a adunării se prezintă precum urmează:

Bilanțul societății pe anul 1938.

Raportul cenzorilor.

Descărcarea comitetului de gestiunea pe anul 1938.

Alegerea întregului comitet, căruia, conform art. 21 din statut, i-a expirat mandatul, împreună cu cel al președintelui.

Alegerea președintelui.

Alegerea a 3 cenzori și a 2 cenzori supleanți.

Diferite rectificări.

Propuneri individuale.

D. COL. SAULESCU DIN NOU PREȘEDINTE

Intr'un număr precedent ne-am manifestat impresia revenirii în fruntea primei noastre formații motocicliste a d-lui col. Teodor Săulescu, membru fondator, fost prim președinte al grupării și fost președinte al Federației române de motociclism.

Vom afirma astăzi că așteptările noastre au fost în întregime confirmate și că viitorul președinte al Moto Clubului Român va fi d. col. Săulescu.

Revenirea în rândurile active ale acestui pionier al sportului cu motor constitue chezășia unor mai bune timpuri pentru această manifestare. Moto Clubul Român va redeveni ceea ce a fost în trecut, întrucât fostul și viitorul președinte vor strânge sub același steag pe toți aceia cari au asigurat primei noastre grupări motocicliste, o strălucire deosebită.

D. col. Săulescu, secondat de d-nii Nicolae Jilescu și col. Petala, cari vor activa ca vice-președinți, va putea menține prestigiul de care această societate se bucură în rândul sportivilor.

Vast program de activitate în Anglia

Calendarul automobilistic englez pe anul în curs este mai bogat. Grupările insulare vor organiza nu mai puțin de 700 manifestațiuni motorizate, ceeace reprezintă mai mult decât dublul manifestărilor regisate în precedenții doi ani. Astfel, în 1937 sau organizat 335 competițiuni, iar în 1938 numai 300.

Din cele 700 manifestări cari formează programul englez de activitate, 78 sunt rezervate exclusiv vitezei și se vor disputa pe circuite și în coastă. Dintre aceste întreceri d epură viteză, 24 vor avea caracter internațional, cinci dintre ele urmând să se țină în Irlanda.

Nu se poate spune că alergătorii englezi nu au înaintea lor destule ocazii de consacrare.

Curse și alergători

In cursa de 24 ore dela Mans, automobilismul englez va fi bine reprezentat. Earl Howe va face echipă cu Dicki Seaman, al doilea alergător al Europei și lord Walevan va avea tovarăș de bord pe Selsdom.

❋

„Trofeul Incoronării", competițiune automobilistă de viteză pe circuit, care urma să se dispute în Anglia, la 15 Aprilie, a fost anulat, astfel cu prima mare întrunire internațională din Anglia se va desfășura abia la 20 Mai, pe circuitul dela Palatul de Cristal.

Cross-country-ul organizat de Viforul Dacia, la 2 Aprilie, va avea caracter internaţional

Programul reuniunii ce se va organiza sub patronajul ziarului nostru, a fost fixat

După cum am anunţat la timp, asociaţiunea sportivă şi culturală Viforul Dacia, secţia de atletism şi cross-country, de sub preşidenţia d-lui Cristian Theodorescu, a fixat programul definitiv al marei reuniuni de cross-country pe care îl va organiza în ziua de 2 Aprilie la Bucureşti în incinta Hipodromului Băneasa Trap.

Programu' va cuprinde:

Ora 10 a. m. Crossul popular, distanţa 3 km. 500 m., deschis oricărui concurent nelegitimat la F. R. A.

Ora 10.30. Crossul juniorilor, distanţa 3 km. 500 m., rezervat tinerilor care s'au născut în anul 1919 şi mai curând.

Ora 11. Crossul bătrânilor, distanţa 2 km. 500 m. la care poate lua parte orice persoană care a împlinit vârsta de 30 ani

Ora 11.30. Crossul aşilor, distanţa 8 km., pentru cei mai buni atleţi seniori.

Concursurile vor fi internaţionale.

Comitetul secţiunei a luat o hotărîre foarte importantă, aceia de a invita câţiva atleţi străini de cea mai bună calitate, care să concureze în crossul aşilor.

S'au lansat invitaţii cluburilor Primorje din Lubyana pentru a trimete 2 atleţi printre care şi Krevs, campionul balcanic pe 5000 m. şi U. T. E. din Budapesta care să trimeată 2 buni fondişti.

Deasemenea vor fi rugaţi să ia parte în afară de cluburile de atletism bucureştene, grupările atletice din Braşov.

PREMIILE

Numeroase premii onoare, cupe, plachete, medalii şi diplome vor fi împărţite concurenţilor.

UNIVERSUL SPORT PATRONEAZA CONCURSURILE

Ziarul nostru a hotărît să ia sub patronajul său marile competiţiuni de alergări pe teren variat organizate de polisportiva Viforul Dacia.

DUMINICA „GALBENII" ORGANIZEAZA O CURSA DE ANTRENAMENT

Duminică 12 Februarie crt. se va desfăşura la şoseaua Kisseleff şi împrejurimi primul cross al anului sub forma unui match între alergătorii clubului Viforul Dacia şi cei ai Victoriei pe distanţa de 4 km.

Plecarea şi sosirea se vor face dela parcul sportiv al Străjii Ţării (fost Federaţie) cu începere dela ore 10,30 a. m.

La start pot lua parte oricâţi concurenţi de fiecare club, iar primii 10 vor conta în clasamentul pe echipe.

La Milano se dispută astăzi, matchul de rugby ITALIA – GERMANIA

Astăzi se dispută la Milano o întâlnire internaţională de rugby între echipele reprezentative ale Germaniei şi Italiei.

Acest match, după cum am subliniat la timp, este considerat de sportivii din ambele state, ca unul dintre cele mai însemnate evenimente ale anului 1939.

Pe lângă aceste consideraţiuni se cuvine să menţionăm că partida de astăzi constitue un fericit prilej de verificare a posibilităţilor, — dar mai ales a gradului de progres ce a atins sportul cu balonul oval în Italia şi Germania.

GERMANII SUNT FAVORIŢII ACESTUI MATCH!

Cine va învinge astăzi. Germanii sau Italienii?

Iată întrebări care frământă în cel mai înalt grad, cercurile cunoscătorilor.

Normal reprezentanţii celui de al treilea Reich, au toţi sorţii să câştige acest match.

Jocul dur, bazat pe forţă, atac viguros şi excelentă defensivă sunt câteva din calităţile prin care vor căuta să se distingă rugby-ştii germani, astăzi.

Şi interesant de remarcat este faptul că, oaspeţii nu prea se resimt în deplasare.

Incheind, credem că Germania va dispune de Italia, cu cel mult 2 încercări diferenţă.

Turneul final al campionatelor mondiale de hockey

Canada-Elveţia 7:0!! USA-Cehoslovacia 1:0, după prelungiri

Zuerich, 10. — Azi s'au disputat în localitate şi la Basel două matchuri în cadrul turneului final al campionatului mondial de hockey pe ghiaţă.

La Zürich: U.S.A. — Cehoslovacia 1:0 (0:0, 0:0, 0:0 — 0:0, 1:0).

In faţa a 10.000 de spectatori cele două echipe au luptat cu o dârzenie rar întâlnită. In timpul reglementar nici una din echipe n'a reuşit să marcheze şi deaceea jocul a fost prelungit cu două reprize de câte 10 minute.

Americanii mai norocoşi au înscris prin Bogne, cu puţin înainte de sfârşit.

LA BASEL: Canada — Elveţia 7:0 (2:0, 4:0, 1:0). **Canada a dovedit, din nou, că este departe cea mai bună echipă a lotului, concurent.**

CLASAMENTUL

1. Canada	1-1-0-0-7:0	=2
2. U.S.A.	1-1-0-0-1:0	=2
3. Cehoslovacia	1-0-0-1-0:1	=0
4. Elveţia	1-0-0-1-0:7	=0

PROGRAMUL DE ASTAZI

Turneul final continuă astăzi prin următoarele matchuri:

Canada — Cehoslovacia, la Zürich **U. S. A. Elveţia,** la Basel.

„Etoile du Nord" a învins pe Telefon Club cu 8:3 (2:0, 2:1, 4:2)

Intâlnirea dintre puternica formaţie a canadienilor belgieni şi cea mai bună echipă a noastră s'a desfăşurat aseară în faţa unei asistenţe cifrată la 3000 de persoane.

JOCUL

In prima repriză Telefon Club domină la început şi are chiar două ocaziuni extrem de favorabile. cari puteau fi uşor concretizate dacă înaintaşi albaştri ar fi fost mai iuţi şi mai hotăriţi în faţa porţii.

Reacţiunea oaspeţilor nu a întârziat şi Down a deschis scorul, ca apoi Plumb să-l ridice la 2:0.

In repriza secundă Mac Arthur a marcat al treilea iar Down al patrulea punct. Telefoniştii nu s'au descurajat, şi Sandi Botez a redus handicapul.

Ultima partidă de joc a furnizat o luptă mai strânsă. E adevărat că la început Plumb, Down şi din nou Plumb au marcat trei goaluri în ordine, dar apoi Telefon Club a avut o puternică revenire şi a marcat repede de două ori prin Anastasiu şi Biro.

Cu puţin înainte de sfârşit Mac Arthur a stabilit scorul final: 8-3.

Cei mai buni oameni ai învingătorilor au fost din nou canadienii: Down, Plunb, Mac Arthur şi Bellanger. Nelson — al cincilea canadian — slab.

Dela Telefon Biro şi Anastasiu au excelat. Buni au mai fost Botez şi Petrovici.

D-nii Victor Tănase şi Ego Munteanu au condus bine următoarele formaţii:

ETOILE DU NORD: Vlug — Bellanger, Duvivier — Down, Plumb, Mac Arthur — Vlerich, Nelson, Lequé.

TELEFON CLUB: Raţiu — Biro, Anastasiu — Ţico, Botez, Brackl — Tănase, Pană, Petrovici.

Campionatul Angliei

Cu toată etapa de cupă, campionatul englez continuă.

La matchurile de azi vor participa bineînţeles echipele, cari au fost eliminate din populara competiţie a Cupei Angliei.

Se vor juca următoarele matchuri:

LIGA I:

Charlton A. — Manchester United.
Derby County — Brentford.
Leeds United — Middlesbrough.

LIGA II-a

Bradford—Bury.
Burnley — Plymouth Argyle.
Chesterfield — Tranmere Rovers.
Coventry C. — West Bromwich A.
Millwall — Fulham.

LIGA SCOŢIEI

Arbroath — Kilmarnock.
Ayr United — Hamilton Acas.
Celtic — Clyde.
Falkirk — Queen of South.
Hibernian — Albion Rovers.
Motherwell —Hearts.
Partick Thistle — Queen's Park.
St. Johnstone — Aberdeen.
St. Mirren — Raith Rovers.
Third Lanark — Rangers.

Liga de atletism Muntenia şi-a alcătuit calendarul de primăvară

In şedinţa de aseară Liga de atletism Muntenia a stabilit calendarul de primăvară, care are următoarea înfăţişare:

19 Febr. Cross de antrenament pentru toate categoriile, dist. 5 km., dimineaţa.

26 Febr. Crossul Sect. II Negru, plecarea dela Clubul Ve.gu, dist. 5 km.

5 Martie. Cross de propagandă, com. Dudeşti Cioplea, plecarea din faţa Monumentului, dist. 5 km. ora 3 p. m.

12 Martie. Cross de propagandă com. Şerban Vodă, plecarea, ora 3 p. m. din şos. Ferentari-rond, dist. 5 km.

19 Martie. Cross de propagandă com. Lupească, plecarea depe terenul Turda. dist. 5 km., ora 3 p. m.

26 Martie: Concursul org. de Stadiul Român.

2 Aprilie: Cross-ul popular organizat de Viforul Dacia.

10 Aprilie. Cross de propag. com. Militari. dist. 5 kkm. ora 5 p. m.

16 Aprilie. Cross. propag. com. Colentina. dist. 5 km. ora 3 p. m.

23 Aprilie. Cross. propag. com. Griviţa, plecarea din Dămăroaia, dist. 5 km. ora 3 p. m.

30 Aprilie. Traversarea Capitalei.

D. von Tschammer und Osten nu mai vine în România

Vizita d-lui von Tschammer unde Osten, conducătoul sportului german, a fost contramandată.

D. Tschammer nu mai vine.

Regretăm că sportul românesc nu a putut fi cunoscut mai de aproape de distinsul sportiv german.

„L'Auto" anunţă un match atletic Polonia-România la 10 Iunie...

Programul internaţional de anul acesta

In ziarul „L'Auto" sosit eri în Capitală a apărut un program al manifestaţiunilor atletice din acest an, program pe care-l reproducem în întregime:

25 Mai: Anglia-Oxford.

3 Iunie: Anglia-Cambridge.

10 IUNIE: POLONIA-ROMANIA, LA Lwow (?).

17-18 Iunie: Polonia-Germania, la Varşovia.

18 Iunie: Franţa-Italia, la Veneţia.

1 Iulie: Anglia-Scoţia-Irlanda. la Glasgow.

2 Iulie: Franţa-Germania, în Germania.

16 Iulie: Franţa-Belgia-Olanda-Luxemburg, la Bruxelles.

27-28 Iulie: Finlanda-Suedia la Stockholm şi Finlanda B-Estonia la Helsinki.

13 August: Franţa-Olanda la Amsterdam şi Franţa-Belgia (juniori) la Bruxelles.

19-20 August: Finlanda-Ungaria la Budapesta.

20 August: Belgia, Elveţia-Franţa de Nord-Est. la Liége

3 Sept.: Germania-Belgia în Belgia şi Franţa-Anglia la Paris.

9-10 Sept.: Polonia-Ungaria la Budapesta.

16-17 Sept.: Franţa-Polonia la Paris.

22-23 Sept.: Germania-Ungaria la Budapesta.

23 Sept.: Germania-Elveţia la Zürich.

Cum se vede, în acest program figurează şi un match Polonia-România la 10 Iunie. Şi este curios cum L'Auto ştie şi federaţia noastră nu, când va avea loc revanşa matchului. Este şi firesc să nu ştie deoarece n'a fixat încă data acestui match.

Dar „L'Auto" nu-i la prima informaţie „precisă". Tot el scrie că Balcaniada se va disputa la Athena la... 13, 14 şi 15 Octombrie...

Editura Societăţii Anonime „Universul", Bucureşti, — România

BIBLIOTECA CENTRALĂ a „ASOCIAȚIUNII" SIBIIU

2 LEI

Taxa poștală plătită în numerar conform aprobării dir. g-rale p. t. t. nr. 70.346/938

UNIVERSUL

12 PAGINI 43-1939

Redacția și Administrația: Palatul „UNIVERSUL", str. Brezoianu 23—25. Telefon: Centrala: 3.30.10; Redacția: 4.21.81. Redactor responsabil EUGEN DUMITRESCU

Proprietar: „Universul" S. A. Adm.-delegat STELIAN POPESCU Inscris sub No. 167, Trib. Ilfov

Nr. 43. — Anul II ● BUCUREȘTI. — Luni 13 Februarie 1939

ABONAMENTE: 3 luni LEI 150 | 6 luni LEI 270 | 1 an LEI 500

De vorbă cu

D. general Dombrowsky

președintele Unirii Tricolor, despre noul destin al clubului oborean

„Dacă jucătorii mă vor asculta, nu voi fi pentru ei numai un președinte ci și un prieten la care vor găsi oricând un sfat și un sprijin total"...

Pentru un interview cu d. general Victor Dombrowsky, președintele Unirii Tricolor, mi-au trebuit o sută de telefoane și nu mai puțin de șeapte zile.

Primarul Capitalei este omul cel mai ocupat, pe care l-am văzut vre-odată. In cele șeapte zile, cari au trecut dela alegerea d-sale ca președinte al Unirii Tricolor, n'a putut găsi decât eri cele zece minute necesare unei convorbiri despre Unirea Tricolor.

IN NICI UN CAZ UN INTEROGATORIU...

Pentru că știam că timpul său e măsurat în minute, m'am prezentat d-lui general cu un... chestionar precis, dar care s'a dovedit inutil.

„Un interogatoriu nu accept în nici un caz. O convorbire despre Unirea Tricolor, cu plăcere".

Iată primele cuvinte. O introducere neașteptată, firește. Și o garanție că nu va fi un interview banal, ca oricare altul dat de circumstanță.

Și... am luat primul interview, care n'a fost interview ci o convorbire plăcută între doui oameni de sport.

PREȘEDINTELE UNIRII TRICOLOR ESTE UN SPORTIV

Foot-ballul românesc a câștigat încă o forță puternică și activă prin acceptarea d-lui general de a fi presedinte al clubului oborean.

Dar această acceptare nu e rezultatul unei întâmplări sau ceea ce se chiamă un gest simpatic, ci o urmare firească a legăturii care există puternic între sport și d. general Dombrowsky.

„Sunt sportiv din copilărie, mărturisește președintele Unirii Tricolor.

Imi place sportul pentrucă el prezintă și primejdii pentru acela care îl practică. Și aceasta oțelește pe tânărul sportiv pentru viața de toate zilele, care promovează pe cei cu sufletul tare. Țara are nevoe de oameni oțeliți sufletește, nu de tineri crescuți în puf!!

UNIREA TRICOLOR A FOST BOLNAVA DAR VA FI SANATOASA

Convorbirea se îndreaptă automat spre întrebarea, care poate deslega multe.

Ce îndemn l-a purtat pe primarul general al Capitalei spre Unirea Tricolor

D. general Dombrowsky

Răspunsul a fost surprinzător prin faptul că lăsa să se vadă clar că președintele Unirii Tricolor nu era de loc străin de viața noastră sportivă.

„Știam mai de mult că acest club cu trecut frumos este bolnav, și de aceea, am acceptat imediat să iau conducerea lui.

Acum, este convalescent dar voi face toate sacrificiile morale și materiale pentru a reda Unirii Tricolor sănătatea.

Vreau să fac din Unirea Tricolor un club mare, în care, toți cei ce vor să facă sport cinstit, să-l poată face în condiții sănătoase".

NU NUMAI UN PREȘEDINTE CI ȘI UN MARE PRIETEN...

„Iată pentru ce când am fost rugat de comitet am acceptat imediat, continuă d. general

Firește, dacă adunarea generală va ratifica alegerea.

In caz afirmativ, după adunarea generală voi vorbi cu membrii și jucătorii clubului și-i voi convinge să fie disciplinați, să meargă totdeauna pe drumul cel drept. Să fie supuși M. S. Regelui, care iubește pe cei cari fac sport

Dacă îmi vor asculta sfaturile, nu voi fi pentru ei numai un președinte, ci și un prieten, la care ei vor găsi oricând un sfat și un sprijin total".

Cuvintele sunt spuse cu convingere și destinul cel nou al Unirii Tricolor apare puternic și fericit.

In fruntea clubului din Obor se află acum un om, pentru care sportul își păstrează integral spiritul lui înalt, moral, așa cum a fost descifrat de cel dintâi sportiv al țării: Regele Carol II.

JURAMANT DE CREDINȚA

„Vreau ca Unirea Tricolor să fie disciplinată și morală.

Indată după adunarea generală, voiu conduce personal pe jucători să depună jurământul de credință față de M. S. Regele".

PETRE STEINBACH

Consfătuirea extraordinară dela Straja Țării

16 Februarie, o zi hotărâtoare pentru sportul românesc

Sportul românesc străbate în prezent o perioadă de mari transformări, cari tind să creieze condiții cu totul noui pentru desfășurarea lui viitoare.

In acest proces de transformare ziua de 16 Februarie va însemna un moment hotărâtor.

O INTRUNIRE A CONDUCATORILOR SPORTULUI

Joi 16 Februarie se vor întruni în sala festivă a Străjii Țării — din inițiativa Străjii Țării și a U. F. S. R. — sub președinția domnului Teofil Sidorovici, președintele uniunii, d. George Plagino, comitetul U. F. S. R. și toți președinții de federație.

Se va discuta organizarea sportului românesc în cadrul creat de noua lege a Străjii Țării și de noul regulament al U. F. S. R., care va căpăta până atunci o formă definitivă.

Importanța extraordinară a acestei adunări nu scapă nimănui.

Demisia domnului *Vică Negulescu* a fost primită

Se știe că procesul verbal de alegere a d-lui general Dombrowski ca președinte al Unirii Tricolor n'a fost semnat de domnul Vică Negulescu, vice președintele grupării.

Domnia sa a trimis d-lui general Dombrowski un memoriu, în care arăta motivele, care l-au condus la această atitudine cerând în acelaș timp și demisia din postul de vice președinte.

Demisia a fost acceptată de d. general Dombrowski.

Ing. Cociașu a trecut de Golful Persic

O telegramă sosită aseară anunță că ing. Cociașu a aterizat Vineri seara la Basorah, în golful Persic. De aici, temerarul pilot român și-a luat sborul mai departe spre Bombay.

Intârzierea în Asia Mică se datorește ploilor.

In tot drumul dela Adana la Basorah, d. Cociașu a avtu de luptă cu furtuni și ploi — mai ales în valea Mesopotamiei unde vremea este foarte nefavorabilă.

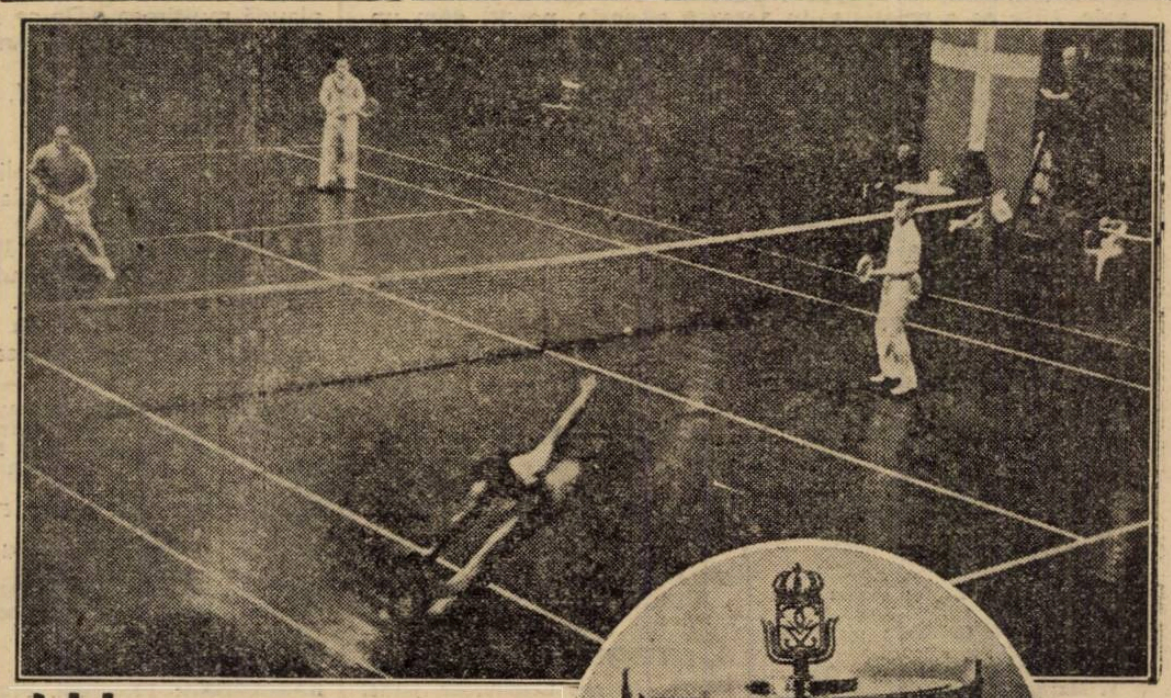

O fază a matchului de dublu, care s'a jucat în finala „Cupei Mr. G." la Hamburg între echipele Germaniei și Danemarcei.

Gazdele au câștigat cu 5:0, devenind astfel pentru prima oară deținătoarele trofeului.

Jos în medalion, „Cupa Mr. G.".

Săriți, hoții
mi-au furat 4 puncte

Un conducător de grupare se plângea ieri unui confrate. Avea el necazurile lui. Ei și ? Orice conducător de grupare e în această situație și toți, dar absolut toți, se plâng.

Dacă ar fi să-i asculți și să înregistrezi toate aceste necazuri, ar trebui să scoți o gazetă în doliu.

Pentrucă, după ei, în fiecare zi ar dispare câte o grupare și s'ar sinucide o serie de sportivi.

Sportivi. Brrr... ce urât sună această imperechere de cuvinte: sinucidere și sportivi. Nu, e un nou sens. Un sportiv nu poate fi depășit, de evenimente și, mai ales, nu e admisibil să creadă în eventualitatea unei asemenea posibilități.

Și cu toate acestea, sunt și excepții, cazuri în cari unii sportivi, mai puțin convinși, se lasă, momentan, înfrânți de greutatea unei poveri insuportabile pentru umerii lor mai puțin încercați.

Dar acestea nu impresionează. Momentele trec, iar odată cu ele dispar și desnădejdiile — totul integrându-ne în ritmul realităților sportive și chiar sociale, câteodată.

Dar dacă neplăcerile cauzate de un oarecare... Popescu, sau Ionescu, sunt de natură să explice încurcăturile și să oțelească energiile, pentru continuarea luptei, nu tot acelaș lucru se poate spune și despre situațiile cari sunt determinate de unii „sportivi fanatici".

Vedeți în această situație împrejurările te forțează să renunți la cavalerism și să aplici adversarului o lovitură în drept moalele corpului, numai așa, ca să înțeleagă că sportul nu trebue să fie afacerism, ci o luptă loială.

Cu asemenea specimene, nu poți decât să te comporți duuă acelaș calapod. Nu e vina ta.

Privită din acest punct de vedere, plângerea conducătorului de club, dela care am plecat, își găsește o bază temeinică de susținere iar el, conducătorul, om moral și cinstit, are tot dreptul să fie desgustat.

Da desgustat. Nu trebue să vă mire, pentrucă sunt și „sportivi" cari desgustă. Dar aceștia nu sunt decât reziduri, iar oamenii cinstiți și de bună credință, cum e conducătorul nostru de club, nu trebue să dezarmeze ci, din contra, să pună umărul și mai vârtos, pentru excluderea lichelismului ce incearcă să se impună peste orice noțiune de morală și frumos.

Omul nostru se plângea că a pierdut la masa verde patru puncte în clasament — rodul unei lupte istovitoare, poate, pe teren, în favoarea unor incapabili. Pentru că incapabili sunt acei cari neputând câștiga o bătălie vor să termine totuș victorioși prin ajutorul unui chițibuș de regulament.

Această impotență sportivă — trebue desființată, deoarece ea compromite un scop și descurajează o masă — mai mică sau mai mare — de tineri învățați să creadă, și convinși chiar, până la ascetism, că malversațiunile, lucrăturile de culise și „învârtelile", nu sunt decât apanajul rataților, a celor incomplect realizați.

Da, conducătorul nostru are tot dreptul să iasă în piața teatrului — sau a federației, dacă vreți — și să strige: săriți oameni buni, că mă jefuesc hoții.

Dar, iar folosi oare la ceva, amicului nostru conducător de club, acest strigăt ?

Nu cred. Ba poate ar fi compătimit de câțiva cetățeni cari, apoi, și-ar căuta mai departe de drum așa că, omul nostru va trebui să plece și el mai departe, înciudat, cu lacrimi în ochi poate.

Hoții abili, au dispărut cu toate cele patru puncte ale sale. Uite ce e prietene, în această situație, noi îți dăm un sfat. Nu mai țipa și nu descuraja, că tot deasurda este. Pune mai bine mâna pe harapnic și unde vezi lichelele, pungașii, nu aștepta să te fure din noi, ci, conform legii cari îți dă dreptul să te aperi atunci când ești atacat, lovește, dar lovește cu sete, căci numai astfel îi vei putea lecui.

Trăim vremuri noi și dacă nu ne vom conforma legilor noi, înseamnă să renunțăm.

Și renunțarea e o rușine.

Continuă deci lupta, căci, până la urmă, nu se poate să nu ieși învingător.

Toma Alexandrescu

PENALTY!...

Ah ! Ce este ? De ce nu se irdică Davidescu ? E rănit ? Da ! A plonjat fantastic de curajos, la picioarele lui Lovitorio, celebrul centru înaintaș, al Italiei. Un plongeon riscant! Sărmanul Davidescu ! A plătit scump, dragostea de a vedea culorile României fâlfâind biruitoare ! Uite, e scos pe brațe... Pare a fi lovit serios.

Cine îl va înlocui ? Cine ? N'avem portar rezervă. Și mai sunt 20 de minute, până la finele matchului !...

Ah ! Moment tragic, moment psihologic pentru noi.

România conduce cu 1-0... Punct marcat de mine, printr'o acțiune personală. Mingia a pălmuit bara traversală și a revenit în teren ; shotul meu năprasnic a trimis-o din nou spre poarta Italiei. De astă dată a fost... înghițită de plasă . Un goal superb !

Victoria însă nu e definitivă. Mai sunt 20 de minute...

...Și n'avem nici goalkaper!

Aproape nici unul dintre jucători nu are curajul să-l înlocuiască.

Portar ! Un post dificil, în care jucătorul nu trebue să greșească. Cu 78 ani în urmă, am fost goalkeaperul echipei de juniori a Apolonului; Dovedisem reale aptitudini. Un coleg, Lâtru, improvizase, după un match câștigat la scor, — câteva versiuni ocazionale :

„Cine prinde mingia în shor?
E Comșa, portarul negrilor.
Spaima înaintasilor.
Asul goalkeaperilor.
Tremură înaintașii cu mingia în picioare
Când îl văd, gata, gata să sboare"

Hi-ha-ha !...

Dar de atunci...

Intr'o cută a creerului înflorește un gând : Incearcă ! Vei fi la înălțimea reputației tale.

*

„Azurii" sunt din ce în ce mai periculoși. Atacă vehement. Spectrul înfrângerii, îi torturează. Sunt 11 jucători — 11 talente — un tot omogen. Jonglează cu balonul. Lovitorio pare a fi o sfârlează, driblează în stil de mare maestru, se pregătește să tragă..

A tras !

Ce s'a întâmplat ? Dece mă felicită Hans Engl ? Dece aplaudă mulțimea ? De ce stau culcat ? Privesc atent. Am în brațe mingea !

— Ai fost fenomenal, îmi spune Engl. Ai plonjat mai abitir ca un portar.

Și jocul continuă. Italienii se mențin agresivi. Linia de halfi a României — axa formației ! — slăbește, slăbește... Căliganu — „foișorul de foc" — e moale, obosit. Picioarele parcă-i sunt de lut. Inaintarea e vlăguită și ea. Îi lipsește dirijorul (eu jucam centru înaintaș). Doar apărarea rezistă.

Sunt de o agilitate...

Hans Engl e de departe cel mai bun om de pe teren. Are spirit de observație, intuiția jocului. E elastic. Nu poate fi depășit. Dar până când ? Căci italienii domină insistent. Atacul lor e o morișcă. Egalarea e undeva, pe aci, aproape...

Și minutarele ceasornicului dela tabela de afișaj, par'că au înțepenit pe cadran !

...Manzatti, extrema dreaptă, centrează impecabil, la înălțimea pieptului. Lovitorio stopează mingea, la marginea careului de „16". Inaintează depășește linia albă. Vulturescu se repede să-l atace. Italianul are o sclipire de mare inteligență; îi asvârle subtil, balonul în brațe!

Penalty! Fluerul arbitrului, pătrunde sfredel, în inimă, în suflet.

Tăcere. Asistența e consternată. Vulturescu plânge. Tot timpul jucase cu mâinile la spate și acum... Camarazii și-au pierdut orice speranță. Eu tremur. Ceiace am clădit, se va nărui... Italienii jubilează. Câțiva îi fac semn partenerului lor, Fantoli, să vină să... marcheze.

Il văd cum se apropie; din ce în ce mai mult. In colțul buzelor i-a înflorit un zâmbet ironic.

Privesc spre tribună și peluze. Ochii tuturor mă imploră să apăr lovitura.

...și eu nu sunt decât om cu puteri limitate! Și totuși trebue...

In tribuna regală, M. S. Regele Carol II-lea, ctitorul sportului românesc, chipeșul și inteligentul vlăstar domnesc Mihai, Voevod de Alba Iulia... înalți demnitari.., în spatele meu oficialii...

...la microfon, speackerul vrea să spună ceva — ce? — nu știe, nu poate...

...în fața aparatelor de radio, sute de mii de oameni, așteaptă emoționați...

Și eu...

Ah! Penalty! Lovitură fatală! Spaima portarilor! Ce să fac? Mi-aduc aminte de tot ce m'a învățat antrenorul Konya, fost de 70 de ori internațional.

Când jucătorul se îndreaptă cu partea interioară a piciorului drept, va shoota în stânga portarului și invers cu piciorul stâng.

Da, așa e... în teorie. Experiența însă te modelează, te șlefuește; te învață să „tai" mingea, făcând-o să se ducă „învârtind", cu efect; să faci feinte...

Intr'adevăr, sunt și dintre acei cari „bat" cu „spițul". Mingea plecată din bombeul ghetei, ajunge mai rar la destinație.

Fantoli nu pare a fi novice. Faptul că ceilalți 10 l-au indicat pe el, e destul de concludent.

Mă voi lăsa condus de instinct. Voi recurge și eu la un truc. Mă plasez în dreapta, lăsând mult loc liber în stânga (sunt stângaci) Fantoli, momit, se va grăbi să tragă...

Fluieră arbitrul! Fotografii sunt gata să imortalizeze pe placa de celuloid, marcarea goalului!

Mă salt pe vârfuri; îmi îndepărtez brațele de corp; privesc atent fiecare mișcare a omului din față. Aștept.

Fantoli e lângă minge... face o feintă spre stânga... eu pornesc însă săgeată către dreapta lui!...

Goal? Nu! Fantoli, în timp ce a făcut mișcarea de corp, a tras cu dreptul. Minunat!

Dar eu plonjasem la timp!

Fantoli e desamăgit. Nu-i vine să creadă. Pleacă, împleticindu-se; vorbește singur!

Pălăriile, bastoanele, sunt asvârlite în aer; flutură batistele... Oamenii cari se văd pentru prima oară se îmbrățișează! O dudue cu nasul în vânt, sărută — într'un moment de entuziasm juvenil — un sexagenar cu suflet de adolescent.

Speackerul e jovial, e volubil...

Degajez: Mingia trece linia de centru... Un țignal — vestitorul biruinții — spintecă văzduhul imaculat. Jocul s'a sfârșit! România a câștigat definitiv, partida!

Mulțimea rupe zăgazurile... năvălește pe „câmpul de luptă". Mă poartă în triumf până în fața microfonului, să rostesc câteva cuvinte. Ce ? Vocabularul meu e sărac ? Nu! Toate vorbele din lume nu pot exprima ceiace simt eu acum! E un moment înălțător, e...

Muzica militară execută imnul regal...

— Trăiască Regele! Trăiască România!

AL. IONESCU

SPECTACOLE

Teatre

OPERA: mat.: Lucia; seara: Casa cu trei fete.
TEATRUL NAȚIONAL: mat.: Richard al III-lea.
TEATRUL STUDIO: mat.: George și Margaret; seara: O femeie îndrăcită.
TEATRUL COMOEDIA: matineu și seara: Visul unei nopți de iarnă.
TEATRUL REGINA MARIA : mat. și seara· Kiki.
LIGA CULTURALA: mat. și seara: Stafia.
ALHAMBRA : matineu și seara : Alhambrabravo!
TEATRUL MODERN: mat. și seara: Păzește-mi nevasta.
TEATRUL LIBER: mat. și seara : Zile senine.
SAVOY: matineu și seara: Tănase Istanbul.
TEATRUL RELIGIOS (sala Liedertafel, str. Academiei 20): Drumul Crucii.
CIRCUL KLUDSKI. — Șoseaua Bonaparte.
TEATRUL „MUNCĂ ȘI VOIE BUNĂ": mat. și seara: Ușa fermecată.

Cinematografe

ARO: Adrienne Lecouvreur, jurnal Fox și completare.
CARLTON: „Colivia de aur, jurnal și complectare.
CARLTON: Fecioara rătăcită, jurnal Fox și O. N. C.
SCALA: In zori de zi, jurnal și completare.
SELECT: O familie trăsnită.
TRIANON: Toată lumea cântă și jurnal Paramount.
A.R.P.A.: „Valea Giganților, jurnal și complectare.
REGAL : Gibraltar și jurnal Paramount.
PALAS BULEVARD: Penitenciarul și completare.
BIZANTIN: Prin foc și sabie, Mesagiul secret și artiști,
FEMINA: Adio pentru totdeauna.
ROXY : Oameni care înfruntă moartea, jurnal Metro și O. N. C.
ELYSEE : 5 milioane caută un mostenitor.
FORUM: Trei fetițe dulci și Frou-Frou.
CORSO : Ultimul post, Nopți în Alger și completare.
AIDA: Alasca și Revista Revistelor.
AMERICAN: 3 Camarazi și Jocheul roșu.
ATENEUL TEI: Tigrul din Arizona și Pensionul fetelor.
BARCELONA: Proscrisul, Primejdie și trupă de reviste.
CARMEN: Orizontul pierdut și Adevărul îndrăcit.
COTROCENI: Heidi, fetița munților și Ultimul gangster.
DICHIU: Tigrul, Monumentul indian și complectare.
DACIA: Magda și Rivalii.
DIANA: Uraganul, Suflete pe mare și artiști.
DOINA : Mormântul lui Ghinghis-han și Prințesa Patinajului.
EDISON : Aventurile lui Marco Polo și Manuela.
FLORIDA: Femei în lanțuri și Azilul de noapte.
FRANKLIN: Focul din Chicago și Ascensiunea muntelui Montblanc.
GLORIA: Nopțile albe din Petrograd și Rapsodia diabolică.
IZBANDA: Oglinda vieții și Ultimul gangster.
ILEANA: Patru bărbați și un jurământ și Alarmă în noapte.
LIZEANU: Corsarul și Greșeli ce nu pot fi iertate.
LOLICA: Oameni în lanțuri, Polițistul invizibil învingător și Banda veselă în vacanță
LIA : 100 de băeți ș o fată și Bătălia aurului
LUCIFER: Magda și Submarinul D. 1.
MARCONI: De aș fi rege, Bulu (tigrul alb), jurnal și trupe de reviste și comedii.
MARNA: Frivola d-ra Brent, Legea nu iartă și trupă de reviste.
MILANO: Femeia diabolică și D-ra vedetă.
MODEL: Submarinul D 1 și Băeți în uniformă.
NISSA: Tura, zeița junglei și Liliacul.
NERO: Gasparone și Alarmă în India.
NONI: Robinson Crusoe (operă completă).
OMNIA: Trei fetițe dulci și Frou-Frou.
ODEON: Strada iubirii și In vâltoarea valsului.
PACHE: Stan și Bran alpiniști și Necunoscuta.
PAX: Enigmaticul Mister Moto și S'au cunoscut în luna Mai.
RIALTO: Casa din Malta și Prizonierul din Zenda.
RAHOVA: Trei camarazi și Manechinlu.
SPLENDID: Crima Nataliei Roguine și Războinarea mexicană.
REX: Trei camarazi și Manechinul.
TRIUMF: Războinarea zeului Siva și Cei trei sportivi.
TOMIS: In vâltoarea valsului și Cine a ucis pe Gail Preston.
UNIC: Șobolanul și 100 de băeți și o fată
VOLTA-BUZEȘTI: Crima Nataliei Roguin, Un cântec pentru tine și revistă.
VENUS: Tinerețea lui Puskin, Pocul din Chicago.
VOLGA: Cântecul dimineții și

FOOT-BALL

Provincia trece la ofensivă

Venus-Tricolor C. F. P. V., la Ploeşti

Program cuplat la Arad şi Ripensia-U. D. R. la Reşiţa

Activitatea footballistică provincială e în plină ofensivă deoarece timpul frumos de pretutindeni, o permite cu o largă măsură.

La Ploeşti, un match mare

Dintre toate partidele însă, desigur că cea dela Ploeşti prezintă cel mai mare interes.

Nu trebue să uităm că în toamnă Venus şi Tricolor C. F. P. V. au făcut în campionat un match nul după un joc în care majoritatea iniţiativelor au avut-o gazdele.

Este deci de aşteptat şi pentru azi o partidă cel puţin egală cu cea din sezonul trecut.

Tricolor C. F. P. V. vrea să arate că e mai bun decât îl arată clasamentul

Ploeştenii deţin în clasamentul diviziei naţionale A, un loc nu prea de invidiat. In ciuda faptului că echipa are câteva individualităţi de mare valoare, rezultatele obţinute n'au fost de loc strălucite. S'au înregistrat într'adevăr, câteva bune — victoria asupra Rapidului, matchul nul cu Venus, etc...

Au fost multe scuzele cari s'au adus pentru comportarea slabă a Tricolorului C. F. P. V. în toamna trecută şi au fost discutate de toată lumea, încât ar fi inutil să le mai repetăm şi noi aci.

Destul este că acum ploeştenii s'au pregătit cu mare seriozitate şi extrem de minuţios, dorind să arate în a doua jumătate a campionatului o valoare mult mai regulată decât în prima.

Pentru început de sezon matchul de azi este pentru echipa din Ploeşti de un interes capital pentru verificarea formei jucătorilor — ca rezultat al pregătirilor de până acum — o victorie a lor asupra Venusului însemnând şi o mare redresare psihologică a jucătorilor în vederea returului.

Dar Venus e în formă

Desigur că, faţă de Tricolor C. F. P. V. şi Venus are socotelile lui.

S'ar putea oare ca negrii să meargă la Ploeşti împăcaţi cu gândul înfrângerii? Cert că nu.

După antrenamentele făcute de Venus în compania S. T. B.-ului şi Luceafărului s'a văzut că echipa din splai este în formă mare.

Nu vorbim prin prisma rezultatelor obţinute pentrucă în definitiv adversarii îi erau de departe inferiori. Dar nu se poate să nu fi impresionat uşurinţa cu care Humis, Bodola et Co., s'au mişcat pe un teren aproape desfundat, excelenta condiţie, dispoziţie de joc şi shoot ce au arătat.

Azi va fi un învingător?

Se vor ciocni azi, la Ploeşti, două „pietre" tari. Care dintre ele se va sfărâma?

Favoritul nostru este desigur Venus, ca unul ce prezintă mult mai multă regularitate decât adversarul său.

Dar, dacă ţinem seama şi de ambiţia nemăsurată a ploeştenilor nu putem trece şi peste eventualitatea unei victorii a lor.

Echipele

Atât Venus cât şi Tricolor C. F. P. V. vor încerca în cursul jocului mai mulţi jucători astfel încât formaţiile vor varia de la o repriză la alta.

La Arad program cuplat

Echipele arădane şi-au dat în sfârşit seama că o concurenţă între ele nu le face nici un bine şi au ajuns la o bună înţelegere perpetuă.

Pentru azi, Amefa şi Gloria şi-au angajat un interesant program cuplat. Amefa va juca cu Chinezul iar Gloria cu C. A. O.

Ambele matchuri promit spectacole foarte interesante dată fiind valoarea celor patru combatanţi.

Se vor putea face cu această ocazie verificări precise asupra formei celor 3 echipe din divizia A. precum şi asupra C. A. O.-ului care are, azi, un adversar nu prea comod.

Ripensia joacă cu U. D. R.

La Reşiţa campionii naţionali înfruntă puternica formaţie a U. D. R.-ului.

Cum în toamnă matchul dintre aceste echipe s'a terminat la egalitate, este de aşteptat şi acum, un rezultat strâns. Mai ales că în ultimul timp gazdele au marcat o impresionantă revenire în formă.

Asupra formaţiilor nu putem anticipa, deoarece fiind match de încercare vor fi încercate diferite formule.

Everton

la un pas de eliminare din cupa Angliei

Londra, 11. — *Azi după amiază s'au disputat optimile de finală pentru cupa Angliei de football.*

Rezultatele sunt:

Birmingham — Everton 2—2.
Chelsea — Sheffield Wednesday 1—1.
Huddersfield — Wallsall 3—0.
Preston North End — Newcastle Unitel 2—1.
Portsmouth — Westham United 2—0.
Sheffield United — Grimsby Town 0—0.
Sunderland — Blackburn Rovers 1—1.
Wolverhampton — Liverpool 4—1.

După cum se vede, s'au înregistrat patru matchuri nule. Dintre ele, desigur, supriza cea mai mare o constitue rezultatul reuşit de Birmingham — ultima clasată în campionat — împotriva leaderului Everton

Preston a învins pe Newcastle United fiind şi anul acesta în sferturile de finală ale competiţiei.

Singura echipă din liga III-a care mai rămăsese în cursă până în optimile de finală, Wallsall, a fost eliminată de Huddersfield.

Este de remarcat victoria înregistrată de Wolverhampton, care se menţine favorit al cupei.

Derby Country nu a putut să-şi reia locul în fruntea clasamentului

Paralel cu activitatea din cupă s'au jucat şi matchuri de campionat al căror rezultat îl redăm mai jos:

Charlton Athletic — Manchester United 7—1.
Brentford — Derby County 2—1.
Middlesbrough — Leeds United 1—0.

După cum se vede, leaderul de până săptămâna trecută Derby County care a fost detronat de Everton şi avea acum ocazia să reajungă în frunte, a cedat lui Brentford, penultimul clasat. Una din surprizele campionatului din Anglia...

Liga Scoţiană

In liga scoţiană s'au înregistrat următoarele rezultate:

Arbroath — Kilmarnock 4—1.
Ayr United — Hamilton 1—1.
Celtic — Clyde 3—1.
Falkirk — Queen of South 2—1.
Albion — Hibernian 2—1.
Motherwell — Herats 4—2.
Partick Thistle — Quens Park 2—2.
St. Johnstone — Aberdeen 1—0.
Raith Rovers — St. Mirren 2—1.
Rangers — Third Lanark 2—1.

La ora 10,30

F.C.Rapid

joacă pe Ciocanul

F. C. Rapid se antrenează astăzi de dimineaţă, începând de la ora 10,30, pe arena Ciocanul în compania echipei proprietare a terenului.

Dată fiind marea diferenţă de valoare ce există între cei doi adversari, se poate pronostica o victorie la scor a feroviarilor.

F. C. Rapid va alinia o formaţie care în cursul jocului va suferi diferite modificări pentru a fi încercaţi toţi jucătorii disponibili.

O STARE DE SLĂBICIUNE INGRIJORĂTOARE

QUINTONINE
triumfă

„Am 31 de ani, scrie Dl. M. René PESTY, 5, rue d'Alsace-Lorraine din Garenne, şi ajunsesem într'o stare de slăbiciune în adevăr neliniştitoare. Injecţii, poţiuni, nu au folosit. Am încercat Quintonine, care cel puţin este un produs natural. Termin abea primul meu flacon şi rezultatul este cu totul deosebit".

Quintonine este un extract concentrat lichid cu bază de plante tonice aperitive şi stomachice, la cari glicero-fosfatul de calciu adaogă elementele sale reconstituante. Amestecul de Quintonine cu un litru de vin de masă dă instantaneu un litru întreg de vin fortifiant delicios, suveran în toate cazurile de slăbiciune, anemie, depresiune, lipsă de poftă de mâncare. Un păhărel înaintea fiecărei mese — şi veţi regăsi repede bucuria de a trăi

QUINTONINE

PRODUS FRANCEZ. — LABORATOARELE HELIN

Dă înfăţişare bună

LA FARMACII ŞI DROGUERII

Tricolor C. F. P. V.

a trimis cu avionul contractul lui Bartunek

O altă referinţă excelentă despre jucătorul ceh

Am anunţat la timp că angajarea lui Bartunek întâmpină dificultăţi serioase deoarece ploeştenii nu voiau să-l angajeze înainte de a-l vedea într'un match de probă.

TRICOLOR C. F. P. V. A TRIMIS CONTRACTUL CU AVIONUL

Ploeştenii s'au răsgândit şi au trimis contractul, la Praga, în cursul zilei de ieri.

Contractul este făcut pentru un an de zile, cu un salariu lunar de 1.700 coroane cehe (10.000 lei) şi 1000 lei premiu de fiecare match câştigat.

Contractul va sosi la Praga, Luni astfel că Bartunek poate fi la Ploeşti cel mai târziu la antrenamentul de Joia viitoare.

REFERINŢE EXCELENTE..

Schimbarea aceasta subită în atitudinea fixată iniţial se datoreşte şi faptului că ploeştenii au primit alte referinţe excelente despre valoarea lui Bartunek.

Centrul atacant al lui S. K. Lieben a fost recomandat ca un jucător de mare valoare de către Bulgakoff, fostul portar al Chinezului, care a activat trei ani în Ceho-Slovacia.

Memoriul

grupărilor districtuale a fost semnat de toţi conducătorii

Memoriul grupărilor districtuale — care urmează să fie înaintat preşedintelui F. R. F. A. — a fost întocmit.

Aseară, toţi conducătorii de grupări l-au semnat astfel că mâine va fi înaintat d-lui general Gabriel Marinescu.

Comisiunea grupărilor districtuale, alcătuită din d-nii Tache Niculescu, Gheorghiu şi Manolescu, se va prezenta mâine d-lui maior Gh. Brezeanu preşedintele districtului ca împreună cu d-sa să se prezinte preşedintelui F. R. F. A.

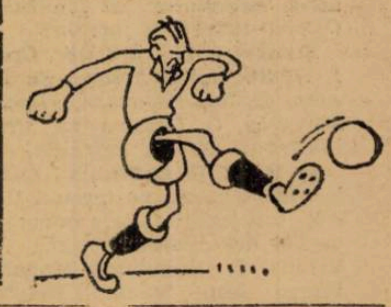

Până la 8 Iunie

Stadionul Giuleşti

va fi înconjurat de tribune şi aşezat în mijlocul unei grădini

Stadionul Giuleşti va fi înconjurat de tribune. Ştirea aceasta, care trebue să bucure pe toţi sportivii Capitalei, va deveni realitate înainte de 8 Iunie.

Completarea tribunelor existente nu va stânjeni cu nimic disputarea matchurilor deoarece toate construcţiile vor fi făcute în spatele gardului de sârme.

O SERBARE GRANDIOASA

Această nouă construcţie este făcută în vederea unor serbări ceferiste, cari se vor desfăşura la Giuleşti în zilele de 10, 11 şi 12 Iunie.

Serbările sunt organizate în cadrul Străjii Ţării şi vor participa toate asociaţiile sportive şi culturale ceferiste din ţară, prin reprezentanţii lor străjeri.

Cu această ocazie, se va organiza şi o mare expoziţie, în care se va arăta evoluţia instituţiei feroviare.

Pentru ca totul să fie aşezat într'un cadru cât mai frumos, câmpul din jurul stadionului va fi transformat într'o grădină.

football

EXTERNE

● *Portugalia va juca la 26 Mai la Oslo, contra Norvegiei și la 1 Iunie la Stokholm contra Suediei.*

● *Federația ungară de football este preocupată în prezent de reprezentarea sa la Jocurile Olympice din 1940. In intenția ei este ca să interzică jucătorilor amatori să semneze contracte profesioniste și să se angajeze în străinătate înainte de terminarea Jocurilor Olympice.*

Eri la Belgrad

Hungaria a învins Beogradsky cu 2-1 (1-0)

H. A. S. K. și Gradjansky învingători în „Cupa Tovara"

Belgrad, 11 (prin telefon). — Matchul internațional de football, care a avut loc azi după amiază pe terenul Beogradsky între Hungaria (Budapesta) și B. S. K., a revenit echipei oaspe la scorul de 2—1 (1—0).

Jocul s'a disputat în fața a 2000 de spectatori și a prezentat faze de rară frumusețe.

Oaspeții, mai norocoși — luând conducerea prin goalul înscris în propria poartă de halful centru belgrădean Stevovici — și-a asigurat victoria prin Cseh, care a marcat al doilea goal.

Beogradsky a avut ghinion ratând numeroase ocazii clare. Unicul punct a fost înscris de Marianovici.

Mâine după amiază (n. r. astăzi) Hungaria va primi replica lui S. K. Jugoslavia.

CUPA TOVARA LA ZAGREB

Tot astăzi s'au jucat la Zagreb, două matchuri în cadrul Cupei de iarnă Tovara.

S'au înregistrat următoarele rezultate:

H. A. S. K. — SLAVIA (VARAJDIN) 4—3 (3—2)

Pentru învingători au marcat Hitrec (2) și Kacijan (2).

GRADJANSKY — CONCORDIA 3—2 (1—1)

Au marcat: Leșnik (3) și Duda (2).

Mâine se vor disputa jocurile:

Zagreb: HASK — Gradjansky.

Varajdin: Slavia — Concordia.

Stop...

● *A.G.E.R. convoacă astăzi la ora 13 pe terenul S.T.B. în vederea matchului cu Monitorul Oficial, următorii jucători :*

Frenkel I, II, Bregher, Crețu I. II. Sile Iordăchescu, Serban Alex, Costel, Pepenaru, Hecht, Stoicescu, C. Lăpușneanu, Cristoloveanu, Sandu Petrescu, etc.

● R. C. 13 convoacă astăzi la orele 9 a. m. pe terenul U.F.S.R., toți jucătorii dela onoare și pe cei dela promoție: ing. N. Veluda. T. Rădulescu, Manoliu. Florea Ion, Sandu Buteică, Apati, Stengel, Porancea, Irfin N. Vasiliu I, Vasiliu II, Ursescu, Oprescu I, Oprescu II, Ică, Otto, Bratu, Marin Ciupea, Costică D. Mihai, Alexandru. Gheorghe, Dumitrescu Ioniță, Gh. Ionescu. Gh Ion, Simeș.

Acei cari nu mai joacă și au echipamentul, sunt rugați să-l aducă pe U.F.S.R.. azi.

● „Mociornița-Coltea" convoacă pentru azi la ora 10½ dim., pe terenul S.T.B., în vederea matchului cu Leonida, următorii jucători: Constantinescu, Albescu, Birghilescu, Stanciu, Țirvilei, Căpușan, Türk, Silivestru, Ianculescu, Z. Pavel, Humiță, Barbu, Dinescu, Crafcescu, Woronetzky, Dumitrescu I și II, Stoenescu M., Păunescu, Gheorghe E., Sandu S., Preda, Hirsch. Lupu Cezar, Hugo L., Mihăescu, Ungureanu, Alexandrescu, Manolescu și Ionescu Stelian.

Scrisoare din Anglia

Arsenal n'are „dinamită" în atac și Bryn Jones încredere în el

Jucătorul No. 1 al Angliei

După ce a învins la Valley Road pe Charlton cu 2—0 Arsenal a avut din nou o comportare minoră.

Contra lui Wolverhampton, înaintarea Drake, Drury, Lewis, Bryn Jones. Kirchen n'a putut marca nici un punct. Matchul s'a terminat 0—0. Lewis — noua speranță a lui Arsenal și mândria lui Lambert de la Margote — n'a putut să treacă odată de Stanley Cullis, mijlocașul centru de 22 ani al „lupilor".

Arsenal nu are „dinamită". în linia de atac. Singurul jucător. care mai joacă în forță este Ted Drake dar pe aripa dreaptă nu poate face nimic.

Cei mai buni oameni ai londonezilor au fost Male, Crayston și institutorul Joy, mijlocasul centru amator.

Bryn Jones a fost menținut în formație dar acela, care trebuia să fie al doilea James, n'a arătat nimic în acest match. în care juca împotriva fostei sale echipe.

Este un jucător bun, care știe să facă cu mingia mai multe lucruri decât foarte mulți parteneri, dar nu are inimă.

Un om. căruia îi lipsește auto-încrederea.

Explicația jocului său pare a fi și faptul că Allison l-a pus să joace mult prea înapoi și l-a obligat să depună o activitate imposibilă pentru fizicul său redus.

JUCATORUL Nr. 1 AL ANGLIEI

Wolverhampton venea la Highbury după... o înfrângere dezastruoasă. Anul trecut fusese învins de Arsenal pe acest teren cu 5—0.

Inceputul matchului a lăsat să se vadă că există posibilitatea unei reeditări.

Lupii au jucat provincial și prima jumătate de oră Arsenal a dominat puternic.

S'au apărat excelent însă și cu ajutorul liniei de atac a Arsenalului au rezistat eroic.

Cel mai bun om: Stanley Cullis, pe care unul din cunoscuții critici ai Angliei l-a numit jucătorul nr. 1 al insulei

El are 22 de ani. e la începutul carierii și joacă al treilea fundaș.

Se pare că managerul său îl va sfătui să joace mai mult ofensiv pentrucă Cullis a arătat o precizie și o știință a jocului. cari nu pot fi lăsate să se piardă într'un joc prea defensiv

VISUL LUI EVERTON

Everton este o echipă de oțel.

Cel mai bun compartiment al echipei este linia de atac, care are cinci vedete. Cea mai proeminentă: Tom Lawton.

Invingând pe Liverpool în derbyul local, cu 3—0 Everton a luat din nou capul plutonului.

Este la egalitate de puncte cu Derby County dar are un match mai puțin jucat.

Derby County nu merge iar în Cupă, Everton joacă cu Birmingham, ultimul clasat al ligii.

Marele vis: Cupa și campionatul apare realizabil după ce posibilitatea aceasta magnifică i-a fost răpită lui Derby tot de... Everton.

STEELE MARCHEAZA DIN NOU

Stoke City a învins pe Chelsea cu 6—1 și este la a cincia victorie consecutivă.

Totul se explică prin reintrarea lui Steele, care până acum fusese rănit la genunchiu.

Jucătorul cu cel mai puternit shoot din Anglia marchează iar goaluri.

Contra londonezilor lui Chelsea a marcat trei goaluri înainte de pauză. Victoria nu mai putea fi pierdută.

In momentul de față Stoke este în locul patru și unul din cei mai puternici pretendenți la titlul de campion.

BRYN JONES NU JOACA ȘI ARSENAL CAȘTIGA

Matchul cu Wolverhampton a dat lui Allison noui griji. Ted, Drake, Craystone și Drury au fost răniți.

Contra lui Sunderland, echipa a jucat în formația următoare:

Vilson, Male, Hapgood; Pryde, Joy, Callet; Kirchen, Bremner, Lewis, Drury, Bastin.

In fața a 48.000 de spectatori, Arsenal a câștigat cu 2—0.

Victoria se datorește aproape exclusiv lui Pryde, care nu este decât un simplu om din echipa de rezerve, așa cum matchul contra lui Wolverhampton a impus tot un rezervist: pe Callet, care înlocuia pe Copping.

Cu victoria aceasta Arsenal mai păstrează șanse de campionat.

CODAȘII RATEAZA UN 11 METRI

Brentford are anul acesta un ghinion formidabil. Este în penultimul loc și amenințat cu retrogradarea.

Ultima înfrângere a suferit-o din partea lui Grimsby Town, cu 2—1.

In această situație, Brentford a beneficiat de un 11 metri.

Șansa unui punct a fost încredințată lui Sneddon, unul din cei mai buni și mai rutinați jucători ai echipei.

Dar, ghinion. Sneddon a ratat lovitura.

Aston Villa a jucat cu Portsmouth și a terminat la egalitate: 0—0.

Cauza: Villa a jucat fără Houghton și Starling, pe care i-a lăsat să se odihnească. Și n'a fost cine să tragă la poartă.

JAMES Sd

MUREȘUL

o mare grupare românească polisportivă

O conducere pricepută, care înțelege să facă și românism, nu numai sport

Publicul sportiv din întreaga țară cunoaște, desigur, numele meritosului club Mureșul, din Tg.-Mureș.

Făcut cunoscut mai ales prin excelentele performanțe obținute de echipa de football în cadrul diviziei naționale B. Mureșul este — cum știu mai puțini — și o grupare polisportivă care munceste intens și serios pentru promovarea sportului românesc în inima Ardealului.

UN CLUB SALVAT DELA DISTRUGERE

Actuala conducere a găsit clubul într'o stare deplorabilă. Foștii diriguitori, sleiți de eforturile făcute pentru a-l menține prin propriile lor mijloace — căci sprijin nu aveau de nicăeri — au cedat locul altora. Și aceștia s'au dovedit demni de misiunea ce li se încredințase căci în câteva luni numai, au reușit să pună la punct o organizare model, grație căreia, astăzi, clubul funcționează admirabil.

CE S'A REALIZAT PANA AZI

Mureșul are actualmente secțiuni de: tennis. înnot, patinaj. hokey, football și atletism.

Pentru tennis s'au amenajat anul acesta 5 noui terenuri și s'a sporit numărul de membri ai secțiunii.

La înnot, s'a sporit de asemenea numărul membrilor.

Această secțiune a obținut câteva succese frumoase la campionatele regionale din Cluj și la cele naționale din Sibiu.

Secțiunea de hokey a obținut și ea un succes frumos dispunând în cadrul campionatelor naționale de puternicul team din Miercurea Ciucului.

Cea mai răsunătoare performanță a obținut-o însă secțiunea de football care în turul campionatului diviziei B a cucerit primul loc în grupa de Nord a seriei vestice. Având adversari de talia Universității și Crisanei — ca să nu-i numim decât pe cei mai puternici — echipa de football a reușit să-i învingă comportându-se peste așteptări.

Recent a fost înființată și o secțiune de atletism care în viitorul sezon abia, va începe să activeze mai intens.

PROECTE

Actualii conducători nu sunt încă mulțumiți de cele ce au realizat până acum și intenționează să mai formeze două secțiuni: ciclism și tragere cu arcul. Se speră că, până în primăvară, aceste două noui secțiuni vor fi puse la punct.

După câte se pot vedea din cele expuse până aci, gruparea din Tg.-Mureș este una din puținele din țară, la care se muncește serios și nu numai pe tărâm sportiv, ci și pe tărâm național, notă ce predomină activitatea acestei asociații.

Azi la Lisabona

ELVEȚIA înfruntă PORTUGALIA

Singurul match internațional al zilei se va desfășura la Lisabona între reprezentativele Elveției și Portugaliei.

Intâlnirea contează drept revanșă, pentru cele două înfrângeri pe care le-au suferit portughezii în cursul anului trecut la Milano și Berna.

Prima înfrângere (1:2) — aceia dela Milano — a fost mai dureroasă întrucât aceasta a însemnat scoaterea Portugaliei din competițiunea Cupei Mondiale.

Elvețienii, politicoși, au oferit imediat un nou match. Această nouă partidă a fost câștigată tot de „swițerani", cu 1:0.

In matchul de azi, dela Lisabona, Portugalia este favorită incontestabilă și poate că va câștiga chiar la scor. cu atât mai mult. cu cât elvețienii se prezintă cu 5 jucători, cari primesc deabia azi botezul internațional.

Cele două țări vor alinia următoarele efective:

PORTUGALIA: Azevedo — Vieira. Simoes — Amaro Albina, Peweira —Mourao. Soeri. Santo, Soussa. Cruz.

ELVEȚIA: Ballabio — Stelzer. Sauvain — Gunchard, Vernati. Rauch — Bickel. Walacek. Abbegglen, Sydler. G. Aebi.

La 15.30, la Obor

Juventus întâlneşte Unirea Tricolor

într'un match a cărui tradiţie e o garanţie mare

Sadovski şi Prassler joacă. Oborenii vor apare cu un portar-revelaţie

Primăvara a venit mai de mult, dar deşi iarna nu mai există decât în calendar, capitala n'a avut până acum un match de football, care să întreacă proporţiile minore ale unei întâlniri de antrenament.

Iată însă că azi vom putea vedea un match mare, debutul „noului" sezon este fericit.

La Obor, Unirea Tricolor primeşte pe Juventus şi matchul celor două echipe va fi, desigur, una din acele partide între bucureşteni, cari au însemnat totdeauna lupte pasionante şi frumoase.

Matchurile dintre Unirea Tricolor şi Juventus au o tradiţie a lor. Puternică şi fericită, et se va păstra şi azi, cu toate că cele două echipe nu se mai pot întâlni în matchuri oficiale.

DOUA ECHIPE IN FORMA

Ceiace trebue remarcat — şi formează în acelaşi timp marea caracteristică a matchului de azi — este faptul că întâlnirea dintre Unirea Tricolor şi Juventus nu poate fi privită ca un match de antrenament.

Cele două echipe sunt în formă — pentrucă au un antrenament îndelungat — astfel că matchul dela Obor nu va fi lipsit de deficienţele inerente unui început de sezon.

Sub conducerea lui Korony, Juventus a făcut o serie de antrenamente raţionale, cari au desăvârşit condiţia fizică a roşalbaştrilor.

S'au desemnat chiar jucători în formă mare.

Noul antrenor este foarte mulţumit de linia de mijlocaşi: Petrescu, Micu, Brandabura şi de cele două extreme Oană şi Ňaciu.

Situaţia este identică în tabăra oboreană, căci se ştie că jucătorii Unirii Tricolor au jucat football toată iarna şi sunt în cea mai bună formă.

CATEVA PUNCTE DE ATRACŢIE...

Pentru nota vizuală a matchului dela Obor cea mai mare garanţie este în primul rând tradiţia matchurilor dintre cele două echipe.

O luptă pasionantă grefată pe posibilităţi identice şi modalităţi contrastante iată matchul de azi într'o formulă cuprinzătoare.

Ambiţia isi păstrează un potenţial ridicat dată fiind dorinţa de afirmare a oborenilor.

Iar stilurile celor două echipe sunt diametrale. Deoparte jocul mic de pase scurte al Juventusului, de alta acela întins pe aripi al oborenilor.

Un contrast puternic, dar din această ciocnire de maniere diverse spectacolul va ieşi mare.

Cu atât mai mult cu cât cele două echipe vor juca în formaţii complete.

In poarta Juventusului va juca tot Sadovski, care nu a mai plecat la Cernăuţi.

O a doua atracţie va fi portarul oborean Zamfir, care este marea revelaţie a turneului din Turcia şi despre care se spun lucruri senzaţionale.

De altfel oborenii vor încerca o extremă stânga, care se pare că va înlocui total şi plecarea lui Bogdan şi a lui Iordache.

Este un tânăr talentat şi foarte technic.

ARBITRUL ŞI FORMAŢIILE

D. Piky Kronner va conduce următoarele formaţii:

JUVENTUS: Sadovski, Dragomirescu, Drăgulescu; Petrescu, Micu, Brandabura; Oană, Palmer (Schira), Zăinescu, Prassler, Naciu.

UNIREA TRICOLOR: Zamfir, Petrescu, Iliescu; Florea, Sucitulescu, Boteanu; Mihăilescu, Dumitrescu, Alexandrescu, Alecu, Teodor.

D. general Gabriel Marinescu

a ridicat suspendarea Juventusului

Se ştie că, comisia de litigii a suspendat gruparea Juventus până la achitarea datoriei faţă de jucătorul Vaida.

Conducătorii juventişti s'au adresat d-lui general Gabriel Marinescu, preşedintele federaţiei de football, pentru a li se ridica suspendarea dictată contra grupării spre a putea juca azi cu Unirea Tricolor.

Preşedintele federaţiei a dispus ridicarea suspendării.

Universul - Arsenal

azi, pe terenul ultimilor, la ora 11

Terenul Arsenal găzduieşte la ora 11 partida amicală dintre puternica formaţie Universul şi echipa gazdă.

Atât Universul cât şi Arsenal sunt la punct cu antrenamentele, în urma matchurilor amicale susţinute până în prezent.

Universul a întâlnit în acest sezon pe A. G. E. R. şi pe S. T. B. cu cari a terminat la egalitate, dovedind totuş că e în excelentă formă.

Arsenal nu este un adversar de neglijat, astfel că Universul va trebui să se întrebuinţeze.

D. Creţu Aurel va conduce ostilităţile.

Football profesioinst aşacum se joacă în Anglia. Lewis, urmaşul lui TedDrake, deşi are numai 18 ani isbuteşte să deschidă cutoată masivitatea fundaşilor lui Lenderland.

ŞTIRI

• Turay, mijlocaşul centru al Hungariei, a fost amendat cu 200 de pengö (lei 6000) şi suspendat pentru o lună, pentru purtarea sa ineverenţioasă avută faţă de arbitrul jocului de antrenament, care s'a jucat Duminică între Hungaria şi W. M. F. C. (2—8).

• *Federaţia olandeză a decis în principiu să participe la turneul olympic de football.*

Activitatea grupărilor

districtuale de azi

Timpul excelent care se menţine încă a permis grupărilor districtuale să-şi reia activitatea.

Astfel, astăzi se dispută în Capitală următoarele matchuri.

A. G. E. R. — MONITORUL OFICIAL

Incepând dela 14, arena din şos. Ştefan cel Mare găzduieşte partida dintre puternicile formaţii A. G. E. R. şi Monitorul Oficial.

Două echipe complect puse la punct cu antrenamentul vor prilejui un spectacol destul de frumos.

A. E. G. R., în matchul susţinut Duminica trecută a terminat la egalitate, iar Monitorul Oficial a reclasat pe Ciclop cu 8-0.

MOCIORNIŢA — LEONIDA

Gruparea divizionară Mociorniţa şi-a ales un adversar puternic în compania căruia va putea să facă un bun antrenament.

Mociorniţa deşi la început de sezon este în bună formă.

Jocul se anunţă extrem de disputat şi Mociornita are prima sansă.

Conduce d. Denis Xifando.

METALOGLOBUS — SOCEC

Terenul Stadionului Muncitoresc găzduieşte partida dintre formaţiile Metaloglobus şi Socec.

Socec Lafayette şi-a întocmit echipa pentru noul sezon astfel că astăzi va fi încercată în faţa Metaloglobusului.

A. S. C. A. M. — GRIVIŢA

Echipa dela regie întâlneşte la ora 10.30 merituoasa formaţie Griviţa.

Nici A. S. C. A. M., nici Griviţa, nu au susţinut până în prezent vreun joc public însă nu au neglijat antrenamentele.

Conduce d. Mihai Augustin.

SP. MUNCITORESC — GENERALA

Jocul de deschidere la partida Metaloglobus — Socec va fi furnizat de echipele Sportul Mucitoresc şi Generala.

Conduce d. Jan Ionescu.

GLORIA — CICLOP

Arena Militari găzduieşte matchul dintre Gloria şi Ciclop la ora 10.30.

Duminica trecută, Ciclop a suferit un dezastros eşec în faţa Monitorului Oficial.

PEBE — BIRUINŢA

Pe terenul din Chitila se dispută jocul dintre Pebe şi Biruinţa. Acesta se anunţă a fi echilibrat, disputându-se între două echipe din acelaş.., cartier.

DISTRIBUŢIA — ION DARLAU

Pe terenul Ciocanu se dispută la ora 9, jocul dintre echipele A. S. Distribuţia şi Ion Dârlău.

D. Vincze Ioan este însărcinat să conducă jocul.

De data aceasta

Sportul Studenţesc îşi va verifica forma în compania S. T. B.-ului

Matchul se dispută pe terenul tramvaiştilor

In continuarea pregătirilor pentru returul divizionar, Sp. Studenţesc susţine astăzi după amiază la ora 3.45 un nou match amical, de data aceasta în compania talentatei echipe a S. T. B.-ului.

Matchul de pe arena S. T. B. este menit să arate stadiul atins de universitari în ce priveşte antrenamentul şi aceasta în compania unui adversar de o valoare indiscutabil mai mare decât A. S. Distribuţia.

In matchul cu A. S. Distribuţia, studenţii au manifestat o condiţie fizică excepţională. La fiecare jucător s'a observat o excelentă dispoziţie şi poftă de joc, cum şi uşurinţă surprinzătoare în mişcări, deşi terenul era alunecos.

Astăzi urmează să verificăm această condiţie, să vedem dacă Dobo — care a ştiut să dea echipei o asemenea condiţie — a ştiut să şi-o păstreze.

In ce priveşte formaţiile celor două echipe, acestea vor alinia următoarele „11"; **SP. STUDENŢESC: Ghenea (M. Constantinescu) — [illegible] — Tache, Drăgan, Gh. Constantinescu — Schulder, Mihăilescu, Marinescu, Ştefănescu, Gică Popescu.**

Universitarii vor mai utiliza pe Andreescu, Mitan şi Voicu.

S.T. B.: Tache — Şeica, Cornel — Sotir, Răsoi, Toma Bentu — Stănescu, Niculescu, Gărdescu, Agadache, Igrişan.

Va arbitra d. Alexandriu Ştefan.

INFORMAȚII

● D. I. MATAK, vice președintele societății hipice române, s'a înapoiat din străinătate.

● EVENTUL va funcționa azi în cursa întâia cu a doua (Premiile Botoșani și Brănești), a doua cu a treia (Premiile Brănești și Bătăuș), a treia cu a patra (Premiile Bătăuș și Borsec) a cincea cu a șasea (Reprizele premiului Buchdrucker), a șaptea cu a opta (Premiul Burzsu și repriza întâia a premiului Balca.

45 de inscrieri in „Braune Band von Deutschland"

Printre inscriși figurează Antonim Din Anglia au fost angajate elemente de mare valoare

Una din marile probe de galop ale continentului este Das Braune Band von Deutschland care se va disputa la München la 30 Iulie. Importanta probă se aleargă pe 2400 de metri și este dotată cu 1.000.000 de mărci. Aproximativ 4 milioane lei.

Zilele trecute s'au făcut înscrierile pentru această clasică întrecere.

UN IMPOZANT LOT FRANCEZ

In Franța au fost angajați o seamă de alergători valoroși. Printre ei se află și consacratul Autonym, câștigătorul acestei curse în anul trecut.

CAII ENGLEZI

Din Anglia s'au primit de asemeni o seamă de importante adeziuni.

Sultan și Mahomed este și el înscris.

Iată acum și lista cailor înscriși.

Pan
Botos
Alboin
Votarius
Lautermann
Akos
Südländer
Zibebe
Graf Schleiden
Rusticus
Sonnenorden
Marienpage
Idar
Uwa
Ingwer
Pessimist
Cabala
Atys
Goya
Pearl Rock
Patoche
Ma Tante
Monthery
Romeo
Thermos
Antonym
Joyce Bar
Japonais
Jilbart
Jezquibel
Radio
Conqueror
Legend of France
Sultan Mahomed
Dhoti
Badri
Sadri
A! Quaim
Billy of Spain
Farangi
Military
Pointis
Benvenuta Cellini
Friar Palm.

DIVERSE INFORMAȚI

● DEOARECE pe programul alergărilor de azi figurează nouă curse, se aduce la cunoștința pariorilor că alergările se vor disputa exact la ora fixată pe program. Deaceia jucătorii trebue să-și angajeze în timp util prinsorile.

● DIN CAUZA marelui număr de concurenți, premiile Buchdrucker și Balta cari figurează pe programul reuniunei de azi s'au împărțit în două reprize.

● VÂRTEJ, armăsar de doi ani din Sir Caid și Dona, proprietatea d-lui Al. Becarian, a intrat în dresaj la d-ra Cristodorescu.

AZI LA BANEASA TRAP

VEDETELE TRAPULUI SE INTALNESC IN REPRIZELE PR. BUCHDRUCKER

82 DE CONCURENȚI IN 9 PROBE. ALERGARI DESCHISE. UN PROGRAM EXCEPȚIONAL

Reuniunea de azi dela Băneasa-Trap, legitimează cele mai elogioase anticipări. Programul se remarcă printr'o serie de remarcabile atribute. Este vorba de un program cu drept cuvânt excepțional. Mai jos ne vom ocupa de principalele caracteristici ale acestui program.

VOR PARTICIPA MULTE VEDETE

Ceeace trebue neapărat remarcat este marele număr al vedetelor cari vor participa. In reprizele premiului Buchdrucker se află printre concurenți Roland D, Gondolat II, Citronat Gordon, Hanibal II, Antrag, Valentio, Ben-Hur, Anny Worthy și Uța.

Premiul Brănești va fi disputat de o seamă de trăpași valoroși. Printre ei se află Pandur, câștigătorul Derbyului din anul trecut, merituoasa Jade, Havana, Ninon, și Centaur.

Viziru, actualmente în mare formă — recent a dispus de Antrag, dându-i 20 de metri — va alerga în premiul Bătăuș, în care întâlnim trăpași confirmați, cum sunt Pai și Viitor.

82 DE CONCURENȚI

Acest admirabil program se mai remarcă și printr'o mare afluență de concurenți. In cele 9 probe ale zilei, vor fugi 82 de concurenți.

*

Este cazul să mai semnalăm echilibrarea loturilor. Cursele zilei sunt foarte deschise și mai mult decât sigur că vor prilejui dispute spectaculoase.

FAVORIȚII NOȘTRI

PREMIUL BOTOȘANI

Cavaler traversează o perioadă de radicală transformare. Fiul lui Champion are la activ câteva concludente comportări. Vom recunoaște că este penalizat. Grație condiției în care se află însă, ar putea câștiga. Harry Boy este principalul lui adversar. Din cap, Kirasa este capabilă să ne rezerve o surpriză.

Indicăm: CAVALER, *Harry Boy*, Kirasa.

PREMIUL BRANEȘTI

Hârtia recomandă pe Havana. Iapa d-lui Tulceanov a concurat însă modest în două rânduri. Condiția ei nu ni se pare perfectă. In schimb Ninon se află în accentuat progres. Dacă roaiba din Adonis va scăpa de galop, s'ar cuveni să câștige. Redutabil va mai fi Centaur.

Indicăm: *NINON, Havana,* Centaur.

PREMIUL BATAUȘ

Viziru este elogios recomandat de o serie de impresionante succese. Recent, fiul lui Jelző a întrecut pe Antrag, dându-i 20 de metri. Cu această valoare este cel mai calificat să câștige. Din partea lui Viitor, care și el beneficiază de o condiție înaintată, se poate scompta o frumoasă figură.

Indicăm: VIZIRU, *Viitor.*

PREMIUL BORSEC

In luptă finală vor conta probabil Arvuna, Mister și Mura II.

Cu o valoare veche, Arvuna este greu de bătut. Mister cu Fischer desigur că va fugi mai bine. Va fi un serios adversar pentru pensionara lui Crainic.

Indicăm: ARVUNA, *Mister*, Mura II.

REPRIZA INTAIA A PREMIULUI BUCHDRUCKER

Gondolat II reprezintă clasa în această cursă. Pensionarul grajdului Sterea va avea însă mult de ocolit. Din această cauză vom alege pe Anny Worthy, care a fugit bine ultima oară. Din rest, reținem pe Torent.

Indicăm: ANNY WORTHY, *Gondolat II*, Torent.

REPRIZA A DOUA A PREMIULUI BUCHDRUCKER

O alergare splendidă. Se remarcă Uța, Ben-Hur, Roland D și Citronat Gordon. Pensionarul lui Cercasov reintră. Ne îndoim că va arăta dela început valoarea reală. Roland D a fugit bine acum o săptămână. Totuș misiunea de a da 80 de metri iepei Uța s'ar putea să-i depășească posibilitățile. Ben-Hur va juca un rol de seamă în alergare.

Indicăm: UȚA, *Roland D*, Ben-Hur.

PREMIUL BURZSU

Gangster beneficiază de o bună situație în cursă. Alergarea susținută la reintrare, probabil că i-a folosit.

De astă dată s'ar putea să se arate mai bun. In acest caz n'ar fi exclus să întreacă pe Dorka dela care primește 60 de metri. Luntraș are o șansă.

Indicăm: GANGSTER, *Dorka*, Luntraș.

REPRIZA INTAIA A PREMIULUI BALCA

Grea cursă. Mai mult prin simplă impresie alegem pe General Worthy, Makrele și Tufănica. Fără greșeli, General Wotrhy va dispune de cele două iepe.

Indicăm: GENERAL WORTHY, *Makrele*, Tufănica.

REPRIZA A DOUA A PREMIULUI BALCA

Jeles II este refăcut. In acest sens ultima lui cursă constitue un serios indiciu. N'ar fi exclus ca să câștige. Pentru aceasta va avea însă serios de furcă cu Aventurier și Spic.

Indicăm: JELES II, *Aventurier*, Spic.

CONCURENȚII DECLARAȚI OFICIAL

Pr. BOTOȘANI—Condiție (1/2) 13.000 lei

D. Wilton	1680	Corol
Kirasa	1680	Gaidaev
Elena	1740	Borisiac
Sorana	1760	V. A-sky
Primăvara	1760	Crainic
Harry Boy	1780	Ghinea
Cavaler	1820	N. Ionescu
Aluniș	1840	0
Vrăjitor	1840	0
Hollo	1840	Fischer
Tais	1840	0

Premiul BRANEȘTI — Condiție (1/1) — 15.000 lei

Ciclop	1700	Slobozenco
Sonia Worthy	1700	0
Benito H. b.	1700	V. Vârlan
Lăcrămioara	1700	0
Champion jr.	1700	0
Giuditta	1720	Tr. Marcu
Luntraș	1720	0
Wodka	1720	0
Catinca	1720	Ghinea
Centaur	1720	Crainic
Peceora	1720	0
Ninon	1720	Grünwald
Sorvaneț	1720	Borisiac
Pandur	1740	Fischer
Havana	1740	An-sky
Jade	1760	Gaidaev
Pock	1760	0
Theodora	1800	0
Viitor	1800	0
Gruia	1800	0

Premiul BATAUȘ — Handicap 18.000 lei

Catinca	2100	0
Cupidon	2140	Pavlic
Luntras	2140	0
Ieroșca II	2140	0
Colina	2140	I. Szabo
Pai	2180	Ghinea
Anny Worthy	2180	0
Sam Worthy	2200	0
Viitor	2200	Slobozenco
Viziru	2200	E. Fischer

Premiul BORSEC — Handicap 11.500 lei

Valmaș	1700	D. Pavel
Furor	1720	0
Pan Worthy	1720	Borisiac
Lancia	1740	0
Diadia Lul	1740	I. Szabo
Arvuna	1740	Voronin
Dudu Gordon	1740	Gaidaev
Mister	1760	Fischer
Mura II	1780	Ghinea
Ostaș	1800	0
Puica	1820	D-ra Crist.
Geisha	1820	0
Hollo	1820	0

Premiul BUCHDRUCKER Record — 18.000 lei (Repriza I-a)

Torent	1700	Crainic
Hercegnö	1700	Gaidaev
Peceora	1700	Fischer
Anny Worthy	1720	Corol
Jarvis	1720	Ghinea
Blondella	1740	T. Marcu
Kundry	1740	Bordei
Champion	1760	N. Ionescu
Gondolat II	1780	Grăjdănescu

Premiul BUCHDRUCKER Record — 18.000 lei (Repr. II)

Uța	1700	Pavlic
Ben Hur	1700	Tassopol
Nation	1720	Gaidaev
Sam Worthy	1740	Corol
Valentio	1740	Crainic
Citr. Gordon	1760	Cerkasoff
Antrag	1780	Grünwald
Roland D.	1780	Fischer
Hanibal II	1780	Grăjdănescu

Premiul BURZSU — Condiție 13.000 lei

Gangster	2140	V. A-sky
Duda	2160	I. Szabo
Busuioc	2160	0
Luntraș	2180	Dobrescu
Lăcrămioara	2180	Crotenco
Sultana	2180	Zabelin
Champion jr.	2180	N. Ionescu
Pacahantos	2180	Ghinea
Kismet	2180	Tassopol
Ieroșca II	2200	Fischer
Guardian Girl	2200	0
Bruma II	2200	Lucan
Dorka	2200	Grünwald
Talaz	2220	D-trescu
Viziru	2260	0

Premiul BALCA — Handicap 13.000 lei (Repriza I-a)

Zgomot	1700	Dobrescu
Pinkerton	1700	Gramm
Parma	1700	Crotenco
G-ral Worthy	1720	Corol
Makrele	1720	Strejeniuc
Pikaver	1740	Lucan
Tufănica	1740	Gaidaev
Handicap	1740	Borisiac
Dorna	1760	Pavlic
Kamaa	1760	Grünwald
Coconaș	1780	Fischer

Premiul BALCA — Handicap 13.000 lei (Repriza II-a)

Aventurier	1720	Ghinea
Spic	1720	Gram
Jeles II	1740	Strejeniuc
Leu	1740	Marcenco
Bunel	1740	Dobrescu
Sonora	1760	Zabelin
Peter Worthy	1760	D-ra Crist.
Voev. Țiganilo	1780	Grünwald
Dolly Worthy	1780	Corol
Guard. Girl	1800	Fischer

Situația conducătorilor

E. Fischer	11	Gram	1
M. Pavlic	7	Drăgotescu	2
Gh. Ghinea	7	Andreewsky	2
Grünwald	5	Tassopol	1
Gaidaev	4	Dumitrescu	2
Podoleacov	3	Grăjdănescu	1
Borisiac	2	Ionescu Bordei	1
Corol	2	Marcenco E.	1
Slobozenco	3	Terehov N.	1
Dobrescu	2	Voronin F.	1
N. Ionescu	2	Jurca	1
V. Lucan	2	Strejeniuc	1
Crainic	1	Zabelin	1
Szabo	3		

Crescătoria de trap

CIUCUREL și PRIPITA, doi Yearlingi proprietatea d-lui Al. G. Fotescu

PRONOSTICURILE PRESEI

ZIARELE	Premiul Botoșani	Premiul Brănești	Premiul Bătăuș	Premiul Borsec	Pr. Buchdrucker (Repr. I-a)	Pr. Buchdrucker (Repr. II-a)	Premiul Burzsu	Pr. Bâlca (Repr. I-a)	Pr. Bâlca (Repr. II-a)
Universul Sport	Cavaler Harry Boy	Ninon Havana	Viziru Viitor	Arvuna Mister	Anny Worthy Gondolat II	Uța Roland D.	Gangster Dorka	G-ral Worthy Makrele	Jeles II Aventurier
Gazeta Sporturilor	Sorana Cavaler	Havana Ninon	Pai, Gr. Pantelimon	Diadia Lul Dudu Gordon	Anny Worthy Gr. Sterea	Uța Ben Hur	Gangster Duda	Tufănica Pinkerton	Bunel Guardian Girl
Universul	Hollo Cavaler	Ninon Havana	Gr. Pantelimon Viitor	Arvuna Geisha	Gondolat II Anny Worthy	Ben Hur Uța	Dorka Gangster	Tufănica Parma	V. Țiganilor Bunel
Curentul	Sorana Cavaler	Ninon Jade	Viziru Viitor	Diadia Lul Pan Worthy	Gondolat II Kundry	Roland D. Sam Worthy	Talaz Dorka	Pinkerton G-ral Worthy	Guardian Girl Dolly Worthy
Ordinea	Cavaler Sorana	Havana Jade	Viitor Colina	Diadia Lul Geisha	Jarvis Gondolat II	Roland D. Hanibal II	Dorka Sultana	Pinkerton Tufănica	Guardian Girl Dolly Worthy
România	Cavaler Hollo	Ninon Havana	Viziru Pai	Arvuna Mister	Gondolat II Torent	Uța Roland D.	Gangster Dorka	G-ral Worthy Makrele	Jeles II Spic
Seara	Cavaler Sorana	Havana Jade	Viitor Colina	Diadia Lul Geisha	Jarvis Gondolat II	Roland D. Hanibal II	Dorka Sultana	Pinkerton Tufănica	Guardian Girl Dolly Worthy
Semnalul	Sorana Cavaler	Jade Ninon	Viziru Cupidon	Mura II Pan Worthy	Torent Gondolat II	Ben Hur Uța	Gangster Dorka	Tufănica Kamaa	Spic Jeles II
Timpul	Sorana Cavaler	Ninon Havana	Gr. Pantelimon Pai	Arvuna Diadia Lul	Anny Worthy Gondolat II	Uța Ben Hur	Gangster Dorka	Makrele G-ral Worthy	Sonora Guardian Girl
Cei mai indicați	Cavaler 4 Sorana 4 Hollo 1	Ninon 5 Havana 3 Jade 1	Viziru 4 Gr. Pantelimon Viitor 2 Pai 1	Arvuna 4 Diadia Lul 4 Mura II 1	Anny Worthy 3 Gondolat II 3 Jarvis 2 Torent 1	Uța 4 Roland D. 3 Ben Hur 2	Gangster 5 Dorka 3 Talaz 1	Pinkerton 3 Tufănica 3 G-ral Worthy 2 Makrele 1	Guard. Girl 3 Jeles II 2 Bunel 1 Sonora 1 Spic, Voevodul Țiganilor 1

Un important joc austriac astăzi la Băneasa Trap

La Băneasa Trap va avea loc un important pariu austriac. Premiul inițial este de 107.990 lei la care se va adăoga jumătate din suma provenită din vânzarea buletinelor. Probabil ca premiul final să se apropie de lei 150.000.

Pariul începe cu a treia cursă, premiul Bătăuș. Reprizele premiului Buchdrucker și Balca contează ca alergări separate.

Șase trăpași din Belgia și opt din Germania

Fröming va lua parte la această mare manifestare. Calunet Edge și încă câțiva trăpași valoroși

Preparativele în vederea meetingului internațional de trap continuă cu mare febrilitate. D. I. Matak, cu ocaziunea recentului d-sale voiaj în străinătate, a condus personal tratativele pentru participarea trăpașilor străini. D-sa a reușit să facă câteva senzaționale angajamente.

ȘASE TRAPAȘI DIN BELGIA

Din Belgia, Ch. Martens, un merituos profesionist, va deplasa un lot de sase trăpași valoroși.

Printre acești trăpași va fi și excelentul Calumet Edge, un element de verificată clasă internațională. Tot în lotul belgian se află o iapă americană, în vârstă de 4 ani, creditată c'un record de 1.19.

TRAPAȘII GERMANI

Din Germania vor participa la meetingul internațional opt trăpași.

Printre aceștia se află câteva vedete ale turfului german.

FRÖMMING IN ROMANIA

La meetingul internațional dela Băneasa-Trap, va conduce reputatul conducător Frömming, campionul driverilor din Germania.

El va deplasa la noi doi trăpași.

*

După cum lesne se poate constata, meetingul internațional de trap va benefica de mari proporții.

Alergările de trap

Băneasa Trap; Ziua XI-a Miercuri 15 Februarie

— PROGRAM DEFINITIV —

Premiul BUNA — Condiție 13.000 lei

2120 Dudu Gordon
2140 Aluniș, Hollo
2160 Natașa, Bețiv, Cavaler
2180 Mister, Adda Worthy
2200 Aventurier, Legionar, Lăcrămioara, Spic.
2220 Dorka.

Premiul BUN VENIT — Condiție (1/1) — 15.000 lei

1600 Domnia, Fâșneață, Hispano, Jocker, Olga, Paj Axtell, Românaș, Uranus, Urganda, Cimbric, Călin, Năvalnic, Dolly B.
1620 Taina, Tibet.
1640 Musculița, Cilly Hanover.
1660 Elly.
1680 Răsura.
1700 Brenn, Cina.

Premiul BRUMA — Performanță 13.000 lei

2120 Bețiv, Vrăjitor.
2140 Domnița Harry, Mura II, Zvon
2160 Durdulia, Mura.
2180 Busuioc, Pinkerton, Sultana, Handicap, Brad.
2200 Legionar, Champion jr., Eftin.

Premiul BEGHINDRA — Condiție (1/5) — 15.000 lei

1720 Vântișor, Petruș.
1760 Vointa, Giuditta, Sonia Worthy, Gangster, Champion junior.
1800 Leona, Wodka, Voev. Țiganilor.
1820 Hercegno, Ninon, Dorna.

Premiul BUCURIA — Handicap 15.000 lei

2100 Ciclop, Rugina, Kamaa, Dolly Worthy.
2120 Bruma II, Pacahantos.
2140 Fama, Dorka, Ieroșca II, Coconaș, Colina, Kismet.
2160 Primrose, Edith, Guardian Girl

Premiul BUZIAȘ — Handicap 13.000 lei

1700 Dame Wilton, Daisy Worthy, Lin, Kirasa, Crăiasa.
1720 Luna, Dor de Ducă.
1740 Furor, Elena, Pan Worthy, Guy Worthy.
1760 Diadia Lul, Dudu Gordon.
1780 Sorana, Harry Boy.
1800 Betiv.
1820 Cavaler.

Premiul BABA VIȘA — Handicap 13.000 lei

2100 Mister
2120 Mura II
2140 Ostaș
2160 Zgomot, Pinkerton, Vrăjitor, Zvon.
2180 Livada, General Worthy, Makrele, Tufănica, Ghimp.
2200 Aventurier, Bunel.
2220 Vointa, Jeles II, Pikaver, Brad, Leu.

Premiul BAUTURA — Record 15.000 lei

1700 Duda, Sonora, Champion jr., King Worthy.
1720 Peter Worthy, Bruma II, Sorvaneț.
1740 Torent, Hercegno, Wodka, Peceora, Guardian Girl, Coconaș, Talaz.
1760 Jeaninne Worthy, Anny Worthy, Edith, Sam Worthy, Blondella.
1780 Kanada.
1800 Oszlany.
1820 Antrag, Voraus.

S'au publicat greutățile in Lincolnshire Handicap

Importanta probă engleză, Lincolnshire Handicap (1000 de Pfunzi, 1600 de metri) se va alerga la 22 Martie. Greutățile s'au publicat. Top Weight este Hot Bun II cu 60 1/4.

Mai jos dăm handicapul complet:

Hot Bun II 60¼; Firozepore 58½; Manorite 56¾; The Hour 55 3/4; Agincourt 55¾; Domaha 55¼; Zoltan 55¼; Noble King 54½; Saut Andrews II 54; Davy Dolittle 54; Zaimis 53½; Nip Away 53¼; Flaxman 52¼; Smy 52¼; Jovial Lad 52¼; Croise Un 51 3/4 Noble Turk 51 3/4; Flying Star 51¼; Mickie Bulger 50 3/4; Tap Dancer 50 3/4; Temeraire 50¼; Dundee II 50¼; Halcyon Gift 50¼; Cholo 50¼; Alarm Bell 50¼; Porfeuille 50 ¼; Malmsey 50¼; Love Dancer 50¼; Aprille Son 50; Dark Tolly 50; Pantry-Man 50; Galsonia 49½; May Wong 49½; Septuagint 49½; Burgundian 49; Bygone 49; Pennsburg 48½; Rosetown 48; Daily Bread 48; Aegisthus 48; Milton Abbas 48; San Marco 47 3/4; Mistigri 47 3/4; Pricket 47 3/4; Squadron Castle 47½; Finden 47¼.

Duminica viitoare va avea loc licitația de trăpași

Evenimentul hipic al sezonului îl constitue licitația celor șase trăpași americani de trei ani. Data licitației a fost fixată pentru Duminecă 19 Februarie. In rândurile proprietarilor această licitație stârnește un mare interes. Interes explicabil, dată fiind valoarea elementelor cari se vor vinde.

In numerele viitoare vom reveni cu amănunte referitoare la cei șase trăpași americani.

VOLLEY BASKET-BALL

Astăzi în sala Inainte

Iureș Club și Aurora

își dispută finala cupei feminine

Trei matchuri de volley feminin, două de basket feminin, zece de volley masculin şi unul de basket. Program excepţional

O nouă etapă — a opta — a **cupelor de iarnă** se va disputa astăzi, începând de la ora 8,30, în sala societăţii „Inainte", din calea Şerban Vodă 211.

Jocurile programate pentru astăzi fac, prin importanţa lor, din această etapă, una dintre cele mai importante, a cupelor de iarnă.

Şi ca să dovedim că afirmaţiile noastre sunt adevărate e destul să spunem că astăzi se vor disputa finalele cupei feminine de volley, iar, în cupa Inainte, primii clasaţi susţin jocuri ce le pot periclita serios locurile în clasamentele respective.

Sorţii, deasemenea, au fost favorabili admiratorilor basket-ului femenin căci, a programat pentru astăzi două partide cari vor constitui ori şi când derby-urile competiţiei.

In general, o etapă excepţională care ne face să credem că admiratorii acestor sporturi vor umple până la refuz sala „Inainte".

Iată ordinea în care se vor desfăşura partidele.

ORA 8.30: V. DACIA — M. OFICIAL, ARB VASILE GHEORGHE

„Vernisajul" zilei îl vor face V. Dacia şi M. Oficial. Prin prizma rezultatelor anterioare, M. Oficial este favoritul nostru, cu condiţia însă de a juca serios.

ORA 9: CARAIMAN — VIITORUL, ARB. V. MERA

La ora 9 îşi vor disputa şansa două dintre cele mai tinere dar şi cele mai talentate echipe pe sala competiţiei

Având trăgătorii mai în formă, Viitorul este favoritul nostru.

ORA 9.30: V. DACIA — MIORIŢA, ARB D. DOBRESCU

Primul match femenin se va disputa la ora 9.30 între tinerele talente din echipele V. Dacia şi Miorita

Indicăm un joc interesant şi un rezultat de egalitate, rezultat ce ar mulţumi ambele echipe.

ORA 10: TELEFOANE — R. VODA, ARB. N. MATEESCU

Campionii naţionali au o misiune destul de uşoară în faţa echipei Radu Vodă, care, oricât de bine ar juca, nu poate emite pretenţii la victorie.

ORA 10.30: BONAPARTE — CARAIMAN, ARB. AVACHIAN

Primul joc de basket femenin va opune tânăra formaţie a C. S. Bonaparte, Caraimanului.

Matchul se anunţă foarte disputat, deoarece jucătoarele Caraimanului au nevoe de o reabilitare în faţa publicului, în urma ultimelor comportări.

Bonapartistele îşi vor vinde însă scump pielea căci, o victorie asupra fostelor telefoniste, le deschide drumul spre primul loc în clasament.

Favoritul nostru la acest joc este Caraiman.

ORA 11: BONAPARTE — O. C. B., ARB. A. BĂDESCU

Tehnica O. C. B.-ului se va „războiu" în acest joc cu tinerescul elan al bonapartistilor. Având jucători mult mai rutinaţi, O. C. B.-ul are cele mai multe şanse de a câştiga cele două puncte puse în joc.

ORA 11.30: V. S. C. — VENUS ARB. FR. MARINESCU

„Derby-ul" de dimineaţă al băeţilor se dispută între Venus cea mai mare revelaţie a cupelor de iarnă şi talentaţii reprezentanţi ai... Halei Traian. V. S. C.

Matchul se anunţă foarte spectaculos dat fiind felul de joc a ambelor echipe.

Jucând serios, „negrii" vor înregistra o nouă victorie, spre satisfacţia gălăgioşilor lor suporteri.

ORA 12: IUREŞ CLUB-AURORA ARB GR. AVACHIAN

Indiscutabil însă că; matchul zilei îl constitue finala competiţiei de volley femenin care se va disputa între cele mai autorizate echipe femenine: Jureş-Club şi Aurora.

Ambele grupări sunt îndeajuns de cunoscute amatorilor de volley femenin aşa încât nu mai e nevoe să spunem că aceste echipe sunt actualmente cele mai bune din ţară.

Jocul se anunţă de a dreptul senzaţional căci pe de o parte Iureşul susţinând cu această ocazie ultimul joc public în sală, nu va precupeţi nici un efort pentru a câştiga dovedind astfel numeroşilor săi suporteri că îşi merită cu prisosinţă titlul de cea mai bună echipă. Pe de altă parte Aurora printr'un joc care are la bază o technică desăvârşită va încerca să dovedească că pe teren acoperit, nu are rival.

Care dintre echipe va reuşi să-şi impună punctul de vedere?

Noi credem că Iureşul, căci jocul său are la bază în afară de technica pe care o găsim la Aurora şi o mare doză de elan.

Iată formaţiile în cari vor juca cele două finaliste:

IUREŞ CLUB (Tricou vişiniu, short alb): Annie Mănescu, Etta Mănescu, Grazziela Benjamin, Marie Ange Călciurescu, Rigette Călciurescu şi Tuka Lazariade.

AURORA (Tricou roşu, short bleumarin): Stela Bucşescu, Berta Marcovici, Monica Albu, Lilly Moscovici, Macy Anastasiu, Sofi Ungureanu şi Angelica Adelstein.

ORA 12,30: INAINTE — MIORIŢA, ARB. P. SCOPILIDE

Deşi Miorita este în formă, dovadă e rezultatul excelent obţinut în compania Macabilor, indicăm totuşi victoria gazdelor cari, au o garnitură mai omogenă.

ORA 15: RAHOVA — MACABI ARB. F. COVACI

Chiar dacă nu prezintă cea mai bună echipă, Macaby nu poate pierde acest joc.

ORA 15.30: PEBE — AURORA ARB. T. IATROPOL

Deşi la prima vedere s'ar părea că Pebe-ul este o victimă sigură pe teren, situaţia nu va fi la fel căci Pebe-ul este în stare de a produce surprize.

Favorit rămâne însă Aurora.

ORA 16: VERGU — RADU VODĂ, ARB. TR. MARINESCU

Finala la volley femenin pentru placheta rezervată echipelor din categoria II-a va ocaziona o luptă dramatică, între Vergu şi Radu Vodă.

Şi cum jocul contează drept revanşă — în campionat, Radu Vodă a cedat la mare luptă — e dela sine înţeles cu câtă îndârjire îşi vor disputa şansa cele două reprezentante din categoria secundă.

Indicăm prin simplă impresie victoria Vergului.

ORA 16.30: C. F. R. — I. P. P. ARB. A BĂDESCU

Deşi feroviarii nu sunt în formă, totuşi, I. P. P.-ul nu are niciun fel de şansă.

ORA 17: HAI-HAI — SP. STUDENŢESC, ARB. D. MARINESCU

Rezultatul este în funcţie de echipa pe care o vor alinia hai-haistele.

Cu o formaţie acceptabilă pot spera într'un match nul, contrariul universitarele vor acumula două puncte preţioase pentru clasament.

ORA 17.30: START — VERGU ARB. D. MARINESCU

Şi acest joc de basket femenin va prilejui o luptă interesantă, Vergu având să-şi păzească primul loc în clasament, iar Startul dorind să evadeze din preajma „lanternei roşii", evadare ce nu-i posibilă decât numai în caz de victorie.

ORA 18: VERGU — AV. SPORTIV. ARB. AVCHIAN

Cel de al doilea „derby" al cupei Inainte se va consuma între Vergu şi Avântul Sportiv.

ORA 18.30: V. S. C. — A. S. A. ARB. P. PARVULESCU

Ultimul joc al zilei va fi partida de basket-ball între V. S. C. şi A. S. A. şi care contează în turneul final al cupei „Fraţii Grozăvescu".

Astăzi

Ploeştiul găzduește

grandiosul turneu organizat de către F. R. B. V.

Volley-ballul are astăzi, în ţară, o activitate ce ese din comun.

Astfel, pe lângă matchurile din Capitală, la Ploeşti se va desfăşura grandiosul turneu de propagandă organizat de către F.R.B.V. cu concursul echipelor de frunte din Bucureşti.

Echipele „oraşului republican" au mai primit vizita unor echipe bucureştene, astfel că s'ar părea că ploeştenii sunt obişnuiţi cu asemenea evenimente.

In realitate, situaţia se prezintă însă cu totul altfel căci niciodată sportivii ploeşteni nu au avut ocazia să găzduiască echipe de o asemenea valoare.

Echipele „republicanilor" conştiente de valoarea oaspeţilor s'au pregătit cu multă intensitate, dorind o comportare cât mai onorabilă.

Deasemneea, publicul sportiv aşteaptă cu multă nerăbdare evoluţia „plenipotenţiarilor" acestui sport cari cuprind un actual campion naţional care, de aproape doi ani, nu a mai pierdut niciun match — Telefon Club — astfel că se speră ca asistenţa să fie numeroasă.

Intrarea la turneul de propagandă volley-bollistică e complect gratuită.

Iată acum programul complet al turneului dela Ploeşti.

ORA 15: Salutul sportiv către M. S. Regele Carol al IIlea.

Cuvânt ocazional al delegatului federal.

ORA 15.15: Liceul Gheorghe Lazăr (Bucureşti)—Liceul Sf-ţii Petru şi Pavel (Ploeşti).

ORA 16: Telefon Club (campion naţional) — S. K. 38.

ORA 16,45: Caraiman (fete) — S. K. 38 (fete).

ORA 17.30: Venus—Prahova.

ORA 18,15: Telefon Club — Venus.

Plecarea caravanei bucureştene se va face cu trenul, adunarea fiind stabilită în sala de aşteptare cl. II-a a gării de Nord, la ora 13.

Aviație

Practicaţi pilotajul...!

Chemaţi de F. A. R. R., conducătorii asociaţiilor aviatice particulare s'au întrunit în conferinţă spre a se pune de acord asupra mai multor probleme care formează baza viitoarei campanii pentru formarea de piloţi civili. Această adunare, terminată cu cea mai bună înţelegere asupra unor chestiuni cari altădată formau obiect de discuţie şi loviri pe ascuns dăunătoare progresului, a dat loc la o adevărată manifestaţie de mulţumire şi recunoştinţă pentru actuala conducere a destinelor aripilor româneşti.

Ceeace s'a făcut şi se face în prezent pentru aviaţia civilă — se poate spune cu drept cuvânt că nici nu s'a visat. Şi, partea cea mai trainică şi mai înviorătoare, este programul aeronautic care scoate şcolile de pilotaj din indiferenţa de până acum — ridicându-le la adevăratul lor rol de contribuitoare active la patrimoniul de apărare naţională. Incă de anul trecut acordarea de prime pentru brevetaţi de gradul II, sub 25 de ani, a dat rezultate neaşteptate, care s'au verificat în concursurile şcolare din toamna trecută.

In prezent noi avantagii sunt menite a atrage tineretul la învăţământul sborului. Aceste avantagii sunt menite să înlesnească selecţionarea şi formarea contingentului de piloţi necesari aviaţiei pentru a face faţă oricăror împrejurări.

O recentă hotărire a forurilor conducătoare acordă tinerilor cu minimul de studii ale gimnaziilor industriale şi 4 clase de liceu sau alte studii echivalente acestora, dreptul de a urma şcoala militară de pilotaj dela Tecuci, după ce au în prealabă brevetul gradul II la o şcoală de turism aerian, unde învaţă gratis sborul.

Astfel doritorii de a deveni sburători au la dispoziţie posibilitatea de a învăţa pilotajul fără nici o taxă la una din şcolile civile, având totodată, dacă vor, şi perspectiva de a deveni piloţi militari — o carieră sigură şi remunerată mai bine decât orice altă activitate.

Hotărirea aceasta a d-lui g-ral adj. Paul Teodorescu, ministrul aerului şi marinei, este de o importanţă excepţională şi ne aşteptăm să dea rezultatele scontate.

Este de prevăzut sporirea numărului celor ce vor a deveni sburători, sboru însuşi să fie mai frecvent dorit — însfârşit să se creeze acea psihoză aviatică, numai prin care putem avea o viaţă aeronautică dinamică.

Sportul pilotajului, aşa de frumos şi purificator, nu va avea decât de câştigat din noile hotărîri ale conducătorilor aviaţiei. Aeromodelismul, sborul fără motor şi cel cu motor, aşa cum sunt dispuse în obiectivul de activitate al F. A. R. R., sunt etape succesive de creare a pilotului, militar sau sportiv în timp de pace şi luptător când ţara o va cere, — şi în acelaş timp toate acestea sunt domenii active de practicare a aviaţiei.

Copil aviator ca aeromodelist, sportiv-aviator mândru, stăpântior al valurilor de curenţi aerieni ca tânăr planorist şi apoi pilot al sborului cu motor — iată mijloacele potrivite şi folositoare de bucurie şi distracţie, minunate instrumente de formare a caracterelor muncitoare şi a cadrelor de asigurare a liniştii naţionale.

Deci, tineri poftiţi la aviaţie, aveţi totul.

I. VELICIU

Prin ochiuri de ... plasă

Se convoacă pentru şedinţa de Luni 13 Februarie crt., în faţa comisiei de arbitrii d-nii: Ghiul şi Ema Dumitrescu, pentru a preda conturile şi arhiva sus numitei comisii.

In caz de neprezentare, se vor aplica sancţiuni, aceasta fiind a treia şi ultima convocare.

Liga regională „Bucegi" convoacă pentru viitoarea şedinţă, care se va ţine la 13 crt., pe:

A. Udenio, cpt. Crăciunescu, A. Doncos, D. Marinescu, M. Aronsohn şi M. Binder.

Studenţii egipteni, care au fost timp de zece zile oaspeţii Capitalei noastre, ne-au părăsit îndreptându-se spre Atena şi Pireu, de unde, după o scurtă vizită, se vor întoarce în patrie.

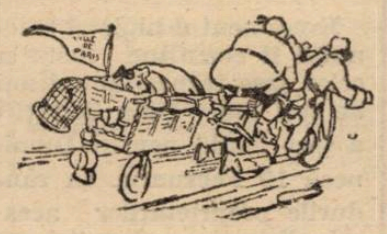

Sporturi mecanice

S'a deschis focul contra recordului mondial de viteză absolută

In perspectivă, aprig duel între englezi și germani

Automobiliștii germani sunt din nou la ordinea zilei. Asalturile pregătite de ei pentru doborîrea recordurilor de viteză, actualmente în ființă, au început și nimic nu lasă să se creadă că durata lor va fi scurtă.

Focul a fost abia deschis și cum faimoasa autostradă dela Dessau se prezintă în condițiuni optime, este de așteptat ca echipele germane să-și continue activitatea cu și mai multă intensitate.

In două zile, Rudolf Caracciola, pilotul No. 1 al Europei — alergătorul german deține titlul de campion de viteză al continentului — a isbutit să depășească, de mai multe ori, recordul mondial al categoriei trăsurii ce pilota. Desigur că, acest lucru nu înseamnă puțin și el dovedește că, din partea piloților germani ne putem aștepta, neîntârziat, la isprăvi de dimensiuni și mai proeminente.

PRETENDENTI NUMEROȘI

Exemplul dat de uzinele Mercedes Benz a fost imitat și de alte întreprinderi motorizate ale celui de al treilea Reich și rezultatele s'au văzut: mai multe recorduri mondiale au schimbat mâna. Dar, lucrurile nu se vor opri aci căci numărul pretendenților la titlul de recordman mondial crește pe zi ce trece. Și cum mai toate fabricile germane sunt pregătite în acest scop, autostrada dela Dessau va avea, anul acesta, foarte puține clipe de odihnă.

Incercările sunt, deocamdată, la începutul lor dar, încetul cu încetul, ele se vor înmulți și vor pune pe piloți în situația de a se angaja într'o prelungită luptă pentru întâetate.

Câteva din recordurile mondiale au fost îmbunătățite chiar din ziua primelor tentative și faptul că, într'o singură zi s'a ameliorat și reameliorat un record. îndreptățește să prevedem o campanie dintre cele mai susținute.

CE URMARESC GERMANII

Nu este pentru nimeni un secret că recordul mondial de viteză în automobil se găsește în patrimoniul Angliei, datorită celor peste 570 km. pe oră realizați de faimosul G. E. T. Eyston pe plaja dela Bonneville.

Acest lucru nu este pe placul germanilor cari vor să predomine în sporturile motorizate. Ei dețin, prin Ernst Henne, recordul mondial de viteză absolută, pe motocicletă și țintesc să cucerească și titlurile de aviație și automobilism.

Incercările făcute zilele trecute pe autostrada dela Dessau sunt primele repetiții în vederea unor tentative prin cari Germania va căuta să smulgă supremația din mâinile englezilor.

ACELAȘ SCOP, DAR ARME DIFERITE

Pregătirile germanilor nu sunt ignorate de adversarii lor direcți, Eyston fiind cel mai îngrijat în legătură cu aceste pregătiri. Deaceia, recordmanul mondial nu șomează și, dincolo de Mâneca, într'o uzină dintre cele mai mari, alături de ingineri consacrați, el chibzuește asupra modificărilor ce trebuesc aduse „Thunderbolt"-ului, spre a-l pune în situația de a realiza o viteză superioară celeia care formează actualul record mondial. In plus, Eyston, ca și compatriotul său John Cobb, a avut grija să-și asigure autorizația americanilor pentru utilizarea parcursului dela Bonneville.

Deci, preparative intense se fac și de o tabără și de cealaltă. Dar, în timp ce englezii sunt adepții mașinei grele și de mare capacitate cilindrică, germanii vor să stabilească cea mai ridicată viteză terestră la bordul unei trăsuri ușoare și de redusă capacitate cilindrică.

Cine va eși învingător din această luptă angajată cu arme diferite, rămâne de văzut.

RUGBY

La ora 10,30

Viforul Dacia și T.C.R.

se întâlnesc pe velodrom. Pe terenul dela șosea:

Sp. Stud. A-Sp. Stud. B

tot la ora 10,30

Majoritatea grupărilor și-au convocat jucătorii la antrenament

Deși în Februarie, ceeace pentru rugby s'ar părea anormal, totuși grupările noastre se antrenează de zor pentru a se putea prezenta la începutul lui Martie gata, cu cele mai bune efective.

Astfel, Viforul Dacia va avea ca partener pe velodrom echipa campioană T. C. R.-ul. Galbenii mai la punct cu antrenamentul vor căuta să se răzbune de insuccesul de Duminică

Pentru aceasta vor să alinieze încă dela început cea mai bună echipă. Dacă în privința înaintării nu prea avem multe de spus, linia de treisferturi va căuta să-și corecteze defectele și cari, sunt destul de multe.

Verzii sunt la prima eșire oficială pe teren.

Vor avea desigur de suferit handicapul suflului, totuși cum majoritatea jucătorilor sunt rutinați, si chiar parte din ei au făcut toată iarna antrenament de sală, credem că nu se vor lăsa asa de usor întrecuți.

In orice caz, credem că vom asista la un match destul de frumos.

Sportul Studențesc și-a format două echipe A și B cari vor juca între ele

Este singura grupare care reușește să-și aducă efectivul aproape complet la antrenament, ceiace este îmbucurător. Numai printr'o legătură permanentă a jucătorilor dela onoare cu cei ai categoriilor inferioare se vor putea șefui aceștia din urmă, pentru ca „atunci când nevoia va fi acută, aceștia să-i înlocuiască pe primii.

Venusul se antrenează la el acasă, iar celelalte grupări și-au convocat efectivele pe terenul dela șosea.

CONVOCARE

In vederea matchului dintre cele două echipe A și B, Sportul Studențesc convoacă la ora 10 pe terenul dela șosea următorii jucători:

Părcălăbescu, Beșliu, Ionescu Șt. și Dan, Aman, Costescu, Avramescu, Adam, Dumitrescu O., Negreanu, Gonetaut, Bucel, Lichiardopol, Macarovici, Cameniță, Teodorescu, Nieulescu V., Diaconu, Nedelceanu, Lopățel, Ticamis, Popescu P., Antimiu, Stadeker, Iovănescu, Grigorescu, Damian, Dinescu, Oprescu, Popa, Comăneseu, Winter, Mărășescu, Gherovici, Georgescu, Jipescu, Sadoveanu, Ștefănescu D., Parapeanu, Burluc, Cristea etc.

Deasemenea sunt convocați tot la aceiaș oră și jucătorii categoriilor a II-a și juniori.

CICLISM

In cartierul „aspimiștilor"

Brașoveanul Chicomban

este favorit în prima cursă a anului

Penteș, Someșan, Grigoriu și Feordeanu vor încerca să împiedece victoria musafirului

Astăzi, în cartierul „aspimișilor" se va ridica cortina pentru stagiunea 1939, — competițiunea grupării d-lui **Titv Mociorniță** îmbrăcând, cu acest prilej, haina festivă a „reprezentanților de deschidere".

Cu un traseu inedit și pe distanță nu prea mare, având în vedere că sezonul începe anul acesta cu aproape o lună de zile mai timpuriu, precum și faptul că este prima probă, alegerea de astăzi, de pe dealul domnești mânăstiri, de altă dată, ale Văcărești, constituie un prim și potrivit contact al băeților pe anul în curs cu terenul de sport, cu disputele, cu oficialii și a acestora cu alergătorii, etc.

Cu alte cuvinte, familia ciclistă se regăsește, după o vacanță de două luni, din nou pe teren, pornind într'o nouă etapă în slujba aceleeași pasiuni, pe tărâmul aceluiaș sport: pedala.

Revederea aceasta, — fără a ne deda la cuvinte mari, — are totuși în ea o notă de oarecare emoție și curiozitate, amestecat cu dorință de lucru.

Emoție pentru băeți și în parte, pentru suporteri, care, împreună, așteaptă cu justificată nerăbdare „primii pași", pe anul acesta; dragoste de lucru pentru oficiali, mândri că pentru anul 1939 cei dela conducerea destinelor pedalei, le anunță realizări mari și implicit mult de lucru, nu glumă; curiozitate pentru toți ceilalți și mai ales pentru nouile formații pășite de foarte curând, pe tărâmul sportului ciclist.

Intr'un cuvânt, astăzi, oficiali și suporteri, alergători și grupări, iau plecarea într'o nouă etapă din existența pedalei: anul 1939.

ALERGAREA

După cum am subliniat și mai sus, alergarea de astăzi va conta mai puțin ca performanță ea având mai mult rolul unei prime verificări a pedaleurilor noștri, din care mulți abea au apucat să vâre în picioare câteva duzini de kilometri, iar alții intră în această probă tocmai spre a-și continua antrenamentul.

Și totuși sunt câțiva care au început antrenamentul mai de vreme și vor lua startul cu forma și condiția fizică, dacă nu la punct, cel puțin într'un stadiu care să le permită temeinice nădejdi la primele locuri sau la isprăvi mai onorabile.

Din rândurile acestora notăm pe Penteș, Feordeanu, Someșan, Mihail Steinhardt, Tâlmaciu, Grigoriu și...

BRAȘOVEANUL CHICOMBAN, FAVORITUL ALERGARII

Firește că acest credit atât de larg acordat pedaleurului dela poalele Tâmpei, ar putea surprinde cu atât mai vârtos, cu cât până ieri nici nu fusese vorba că emeritul crossman, din burgul de peste Carpați, va alerga în „ciclo-cross"-ul formației „ASPIM".

Iar dacă îi acordăm titlul de favorit al competiției este pentrucă îi cunoaștem foarte bine calitățile sale în acest gen de probă.

Și, apoi, nu trebuie trecut cu vederea că el se află în plină pregătire.

Afirmând cele de mai sus nu înseamnă de fel că desconsiderăm pe bucureștenii noștri. De fel. Dimpotrivă credem că nu ne-ar prea veni la socoteală, — dece n'am spune-o? — ca brașoveanul Chicomban, venit așa, pe nepuse masă, și fără vâlvă (afară de aceea pe care i-o facem noi în aceste rânduri) să ne tragă o sfântă de bătaie și apoi, diseară, să se urce în „țugul" de Brașov, cu cupa „Mogadici" în brațe și cu pieptul umflat de isprava făcută. Mă rog, e chestie de... orgoliu de cetățeni ai primei urbe a țării

Cu acest accent de... sinceritate, din parte-ne, — care mai mult este un ecou firesc public al culiselor pedalei bucureștene, — nu vrem să-i scădem cu nimic din meritele unei eventuale victorii.

Mai rămâne însă un punct. Foarte prețios, de altfel.

Este vorba de eventualitatea, foarte posibilă, ca trimisul brașovenilor să nu corespundă așteptărilor și mai ales pompoasei titulaturi pe care i-am dat-o cu atâta largheță, aceea de mare favorit al zilei. Cu alte vorbe să mănânce el... „bătaie".

Intr'un asemenea caz, pericolul n'ar putea veni decât din partea a doi inși: Penteș, dacă reintrarea lui după o absență de un an, este bazată pe o preparare bună și Someșan dacă va fi știut să-și modifice stilul de fugă pe jos — adică să renunțe la pasul mărunt și... feminin (căci doar e, slavă Domnului, destul de... lung și bine clădit).

Astfel fiind, reese că învingătorul, în baza calculelor de mai sus, se va desemna, finalmente, dintre Chicomban, Penteș sau Someșan.

Dar, pe lângă rezultatele la care am ajuns folosindu-ne de obicinuitele calcule ale hârtiei, se cade să facem adnotarea că surprizele sunt foarte posibile, — și încă surprize de serios calibru, — după cum ca încheere, găsim potrivit și necesar să consemnăm următoarele nume care, în cursa de astăzi, pot reuși isprăvi ce ne vor obliga să le rezervăm pentru articolul de mâine, cuvinte elogioase.

Acești probabili... elogiați, sunt: C. Grigoriu, Feordeanu, Tâlmaciu și Olteanul distribuitor de ziare Niculae Chira.

Emil Iencec

ATLETISM

Viforul Dacia

inaugurează azi sezonul de primăvară, printr'o întâlnire VICTORIA-VIFORUL DACIA

In jurul parcului sportiv U. F. S. R. dela șosea se va alerga azi o cursă de cross-country în organizarea clubului Viforul-Dacia. Cursa se va alerga pe distanță de cca. 4 km. 500, și va conta ca un ușor antrenament înaintea începerii noului sezon.

Pentru a face mai atractiv concursul, organizatorii au invitat și echiperii clubului Victoria, transferând acest modest antrenament într'o întâlnire inter-echipe.

In clasamentul pe grupări nu contează decât primii zece.

Concursul va începe la ora 10,30 dimineața

SPORTURI DE IARNA

O mare greşală

Deşi au realizat cel mai bun timp la antrenament,

It. Budişteanu şi It. Călin nu au putut concura oficial la campionatul mondial dela St. Moritz

La St. Moritz, în campionatele mondiale pentru bobsleigh-le de două persoane, reprezentanţii României, deşi au realizat performanţe onorabile, nu au isbutit să se claseze în primele rânduri.

După prima zi, echipajul Frim-Florescu se găsea la locul al şaptelea în clasamentul competiţiunei iar cuplul col. Mihail-căp. Popescu ocupa locul al nouălea. După consumarea ultimilor două coboriri, prima pereche şi-a conservat locul, pe când secunda, răsturnându-se, nu a mai contat.

Deci, campionatul mondial de anul acesta nu a fost prea norocos pentru reprezentanţii noştri cari, în ciuda unei admirabile comportări, au trebuit să se resemneze cu locuri nu dintre cele mai semnificative.

INAINTE DE COMPETIŢIUNEA MONDIALA

La fel de vitregă a fost soarta concurenţilor români şi în competiţiunile ce au premers probei mondiale.

Astfel, participând la „Derby-ul St. Moritz" participanţii români au trebuit să se mulţumească şi cu interpretarea unor roluri secundare.

In această competiţiune, disputată în ziua de 7 Februarie, cea mai bună performantă românească a fost stabilită de echipa neoficială It. Budişteanu It. Călin.

Intr'adevăr, această pereche a ocupat locul al 13-lea, în timp ce, echipele celelalte au terminat mai departe.

CHESTIUNEA SELECŢIONAREI REPREZENTATIVELOR

Deci, în această probă, disputată cu o zi înainte de începerea campionatului mondial, cea mai bună echipă românească s'a dovedit a fi cea care avea în formaţia sa pe Budişteanu şi Niţă Călin. Cu toate acestea, în competiţiunea mondială au concurat celelalte două echipe.

Nu ştim cine a făcut selecţionarea în care nu figurau oamenii cari se dovediseră a fi cei mai buni.

Am arătat înainte de deplasarea la St. Moritz că prezenţa d-lui col. Horia Roman, preşedintele federaţiei române de specialitate, în Elveţia este necesară.

Şi am găsit oportună această deplasare, tocmai în vederea unei selecţionări corespunzătoare posibilităţilor celor cari plecaseră să ne reprezinte.

Este adevărat că echipajul Budişteanu-Călin a plecat la St. Moritz pe speze personale şi nu în calitate oficială. Dar, dacă la antrenamente şi în probele premergătoare campionatului mondial, această echipă s'a comportat mai bine, calitatea i se putea schimba imediat şi atunci am fi avut cel puţin mângâerea că, în lupta cea mare, am aliniat cele mai bune formaţii.

Suntem siguri că, în cazul când un oficial cu greutatea morală a d-lui col. Roman s'ar fi deplasat la St. Moritz, selecţionarea echipelor noastre s'ar fi făcut după criterii mai sănătoase.

REZULTATUL „DERBY-ULUI ST. MORITZ"

Odată acestea spuse publicăm aci, rezultatele tehnice ale „Derby-ului dela St. Moritz".

1. Fischer-Thielecke	1.22.7	1.23.3	2.46
2. Baron Lunden-Kuffer	1.23.6	1.23.2	2.46.8
3. Field-Cooke	1.23.3	1.23.6	2.46.9
4. Mc Evoy-Green	1.23.2	1.24.2	2.47.4
5. Houben-Mouvet	1.24	1.23.6	2.47.6
6. Bruene-Vonhof	1,23.7	1.24.1	2.47.8
7. Penderel-Mc Kenna	1.23.4	1.24.6	2.48
8. Killian-Kummer	1.24.1	1.24.1	2.48.2
9. Zahn-Schlaffer	1.25.6	1.22.7	2.48.3
10. Feierabend-Beerli	1.24.1	1.24.6	2.48.7
11. Heaton-Darlington	1.24.3	1.24.5	2.48.8
11. Vitali-Solveni	1.24	1.24.8	2.48.8
13. BUDIŞTEANU-CALIN	1.25.4	1.25.5	2.50.9
14. Embericos-Caduff	1.25.2	1.26.1	2.51.3
15. Jacobs-Berg	1.25.7	1.25.8	2.51.5
16. COL. MIHAIL-POPESCU	1.25.9	1.26	2.51.9
17. FRIM-FLORESCU	1.26.2	1.25.8	2.52
18. Levy-Hirigosen	1.25.9	1.26.6	2.52.5
19. Bridou-Cuorad	1.26.3	1.26.6	2.52.9
20. de Zanna-Angeli	1.26.5	1.27.2	2.53.7

Azi, la Zakopane, prima zi a campionatelor mondiale de ski

Ziua deschiderii solemne a campionatelor mondiale de ski s'a consumat ieri.

Azi vor începe concursurile. Se pare însă că organizatorii cu toată bunăvoinţa pe care au arătat-o, vor fi nevoiţi să răstoarne cu totul programul probelor pe care îl stabiliseră.

Timpul primăvăratec care s'a abătut şi în Carpaţii Păduroşi, a făcut ca cea mai mare parte din zăpadă să se topească.

Pentru azi, în programul oficial, figura cursa de coborîre, dar din cauzele pe cari le-am arătat mai sus, organizatorii, mai mult ca sigur, vor înlocui-o cu proba de slalom.

Lupta va fi formidabilă, mai ales între purtătorii culorilor germane, elveţiene şi franceze. Primii au de pe acum toate atou-urile în mână, dar aducerea în Reich a mai multor campionate nu va fi o problemă atât de simplă. Elveţienii posedă skieuri de valoare aproape egală, iar francezii cu tânărul şi talentatul James Couttet aspiră cu aceiaşi ardoare la o comportare demnă de numele pe care l-a căpătat celebra şcoală franceză a lui Emile Allais.

Eri, la Zakopane

D. Moscisky a prezidat solemnitatea deschiderii campionatelor mondiale de ski

Zakopane, 11. — Incepând de aseară ploaia măruntă, care s'a abătut asupra localităţii noastre s'a transformat în zăpadă, acoperind vechiul strat cu o pătură de 25 cm.

In cursul dimineţii a sosit în localitate maiorul Oestgard, preşedintele federaţiei internaţionale de ski (FIS), însoţit de d. Enckell, şeful biroului presei al jocurilor olimpice dela Helsinki şi de d-na şi d-nul Damrosch Wolff, reprezentantul federaţiei americane de ski.

SOLEMNITATEA DESCHIDERII CAMPIONATULUI

Zakopane, 11. — Astăzi la 12 amiază, a avut loc festivitatea inaugurală a celui de al XI-lea campionat mondial de ski, organizat de uniunea societăţilor poloneze de ski, sub auspiciile F.I.S.

Solemnitatea s'a desfăşurat în prezenţa d-lui Moscisky, preşedintele republicei poloneze, autorităţile civile, militare, corpul diplomatic în frunte cu ambasadorii Italiei şi României, miniştrilor plenipotenţiari ai Estoniei, Finlandei, Norvegiei, Elveţiei şi Suediei.

D. comandant Oestgard, preşedintele FIS. a ţinut o cuvântare în cinci limbi (engleză, franceză, germană, norvegiană şi poloneză).

Preşedintele FIS. mulţumeşte exc. sale d-lui Moscisky, că a acordat înalta sa protecţie acestui campionat mondial, scoţând în relief perfecta organizare şi subliniind viul interes pe care conducerea statului polonez îl poartă problemelor sportive.

După seria cuvântărilor şapte lovituri de tun închid ceremonialul, ca apoi preşedintele republicei să declare începutul campionatului. Drapelele federaţiei internaţionale de ski şi naţional polonez sunt ridicate.

In sunetul muzicilor militare, concurenţii defilează înaintea asistenţei, urmaţi de o companie de onoare premilitară din regiunea de munte, îmbrăcată în pitoresti costume din diferite regiuni.

După aceasta preşedintele republicei părăseşte stadionul în sunetele imnului naţional şi în aclamaţiile publicului.

La acest campionat participă 13 naţiuni. In oraş burniţează, în timp ce pe munte fulgi mari de zăpadă cad necontenit.

Azi, la Sinaia, mari concursuri străjereşti

Participă străjeri din toată valea Prahovei

Concursurile vor fi cinematografiate

Straja Ţării, în planul ei de realizări pe tărâm sportiv, a început prin a organiza o serie de concursuri de ski pentru străjeri.

Azi la Sinaia acest ciclu de concursuri va lua sfârşit.

Manifestaţia de azi se va desfăşura pe poiana Stânca Regală, unde s'au făcut amenajări speciale începând dela ora 10.30, la ora 14.

Masa de prânz va fi luată la gimnaziul din localitate, care a pus cu toată bunăvoinţa serviciul gratuit.

CONCURSUL VA FI CINEMATOGRAFIAT

Oficiul Naţional al Cinematografiei a luat dispoziţiunea să cinematografieze aceste manifestaţiuni străjereşti care vor avea darul să înfăţişeze publicului din întreaga ţară încă o ramură a activităţii străjereşti.

VOR PARTICIPA ŞI STAJERI DIN JUDEŢUL BRAŞOV

Prin grija legiunii Braşov vor asista la aceste manifestaţiuni şi câteva cuiburi de tineri străjeri din comunele Bran şi Râşnov îmbrăcaţi în costume naţionale şi purtând skiuri făcute de ei.

NUMEROASE PREMII

Prin grija comitetului organizator, concursul de mâine va fi înzestrat cu numeroase premii contând din cupe, medalii şi diplome care se vor împărţi tuturor participanţilor.

La acest concurs vor lua parte străjeri din stolurile: Predeal nr. 1, Predeal nr. 2, Azuga, Buşteni, Poiana Ţapului, Carmen Sylva Sinaia, Regina Maria Sinaia, Sinaia, gimnaziul „Principele Nicolae" Sinaia, liceu băeţi Câmpina, liceul comercial Ploeşti, liceul „Sf. Petru şi Pavel" Ploeşti.

Se vor disputa cu acest prilej următoarele cupe:

1. Cupa „Legiunei Prahova", care se va atribui stolului care va avea cel mai mare număr de puncte la probele cat. II (12-14 ani).

2. Cupa „P. Ghiţescu", atribuită cuibului care va întruni cel mai mare număr de puncte din străjerii dela şcoalele primare.

3. Cupa „I. Movileanu", atribuită cuibului dela gimnaziul Principele Nicolae, care va avea cel mai mare număr de puncte.

4. Cupa „Insp. şcolar N. D. Petrescu-Zoiţa" atribuită cuibului de străjeri dela şcoalele secundare, care va întruni cel mai mare număr de puncte

5. Cupa „C. I. Ionescu", atribuită cuibului cel mai bine cotat dela şcoala „Carmen-Sylva" din Sinaia.

6. „Cupa Avocat Cezar Popescu primarul oraşului Sinaia" atribuită stolului din Sinaia care va întruni cel mai mare număr de puncte.

7. Cupa „Maria Movileanu", atribuită cuibului de străjere cel mai bine cotat, dela gimnaziul „Principele Nicolae".

Pentru fiecare din cele opt probe, sunt rezervate câte 3 premii (plachete de aur, argint şi bronz).

Impărţirea premiilor se va face în sala cazinoului din Sinaia după terminarea concursurilor.

PROGRAMUL CONCURSURILOR

Ora 8,30: Adunarea la popicărie şi pornirea în coloană spre Stâna Regală.

Ora 10,15: Ceremonialul.

Ora 10,30: Proba 1. Coborîrea (străjeri 10-12 ani).

Proba 2. Coborîrea (străjere).

Proba 3. Ştafeta (străjeri 12-14 ani).

Proba 4. Cursa pe cuiburi (străjeri 12-14 ani).

Proba 5. Ştafeta (străjeri 14-16 ani).

Proba 6. Cursa pe cuiburi (străjeri 14-16 ani).

Proba 7. Cursa pe cuiburi (străjeri 16-18 ani).

Proba 8. Slalom (străjeri 16-18 ani).

COMITETUL DE ONOARE

D. Teofil Sidorovici, comandantul Străjii Ţării, col. E. Arghiropol, prefectul jud. Prahova, col. Em. Pălăngeanu, maior Dimăncescu, comandantul falangei străjerilor, Mircea Botez primarul municipiului Ploeşti, etc.

COMITETUL DE ONOARE LOCAL

D-nii g-ral P. Bălănescu, comandantul garnizoanei, av. Cesar Popescu, primarul oraşului, prim efor D. Mezincescu, N. Georgescu-Cocoş, preşedintele oficiului local de turism, etc.

Organizare: D-nii C. Râpeanu, comandantul legiunei Prahova, C. I. Ionescu, I. Movileanu, N. Conciu, M. Focşeneanu, I. Mihalache, C. Drăgoi, I. Strat, D. Constantinide, d-nele M. Movileanu, V. Florescu, N. Butuceanu, S. Vasilescu, Eugenia Gherman

Cronometrori: D-nii E. Bălăbănescu, ing. insp. V. Ionescu, I. Bellu şi C Ivan.

Dir. tehnici: D-nii col. I. Grigoriu, prof. Morţun şi Toma Calista.

Serv. Sanitar: D-nii dr. St. Staicovici şi C. Petcu.

Arbitri: Prof. Morţun, maior I. Dimăncescu.

Judecători: D-nii col. I. Grigoriu, prof. Ionescu, Bivolaru.

Secretari: D-ra N. Butuceanu şi d. V. Moraru.

Pagina Boxului

Joe Louis își pune titlul în joc,
în fața unui necunoscut, la 24 Aprilie:
Jack Roper
Matchul cu Bob Pastor a fost anulat

După fulgerătoarea victorie obținută asupra lui John Henrry Lewis, Joe Louis, campionul lumii la toate categoriile, nu înțelegere să șomeze.

Din contră.

El se pregătește intens și a și perfectat un nou match pentru titlu.

PAZEA... APARE JACK ROPER

Această întâlnire urmează să se dispute la 24 Aprilie, la Los Angelos.

Numai că adversarul său e un ilustru necunoscut.

Un oarecare Jack Roper, desgropat din cine știe ce orășel al Statelor-Unite, de extravaganța vreunui miliardar. Dar acest Jack Roper poate să fie — în America orice e posibil — opera vreunei bande de gangsteri, după cum, foarte bine, poate fi un X oarecare, sortit să furnizeze o nouă victimă pentru cimentarea soclului gloriei lui Joe Louis.

E JOE LOUIS IN DECLIN ?

In orice caz, un lucru e cert : Joe Louis evită, deocamdată, boxeurii cari i-ar putea procura vre-o neplăcere, rezistând, sau produce chiar, o surpriză... ceva mai mărișoară.

E singura explicație a anulării proectului de match cu Bob Pastor dela 31 Martie.

DOUA IPOTEZE...

Să fie oare negrul în declin și, în această situație, încearcă să se mulțumească cu victorii eftine sau, în vederea matchului cu Galento, din lunie, preferă să se pregătească puțin mai serios și... rentabil în acelaș timp?

ȘI O CONCLUZIE DAR... MAI TARZIU

Și una și alta, aceste ipoteze sunt perfect verosimile urmând să tragem concluzia logică, la primul match serios al campionului.

Intre doi foști campioni

La National Sporting Club din Londra, fostul campion al Belgiei la categoria pană, întâlnind într'un match de 10 reprize a 3 minute pe... fostul campion al Angliei, Ginger Foran, a terminat învingător la puncte.

Steve Dudas
boxează cu
John Anderson
astăseară, la Godeberg

După un șomaj de aproape 3 luni de zile, maghiaro-americanul Steve Dudas se va urca din nou pe ring.

Astfel, astăseară, la Godeberg, el va boxa cu vechea cunoștință a noastră, fostul campion al Europei și învingătorul prin k. o. al lui Spakow, suedezul John Anderson.

Și cineva pretindea că „Rații" au succes numai pe scenele bucureștene.

Steve Dudas, John Anderson și organizatorii respectivi îi desmint categoric.

Breack... stop... out...

JOHNY KING A INVINS PE CHALENGERUL TITLULUI ENGLEZ DE CATEGORIE PANA

In vedeta unei gale organizate la Plymouth, campionul Angliei la categoria cocoș, Johny King a învins prin oprire pentru inferioritate, în repriza II-a, pe Jackie Hurst, chalengerul titlului englez de categorie pană.

In cursul celor 5 minute de luptă, Hurst a fost de două ori la pământ.

AL. DELANEY SE AFIRMA

Englezul Al. Delaney, care a fost ales drept viitor adversar al lui Schmeling, a obținut o nouă și concludentă victorie.

Intâlnind la Bristol pe Artino, Delaney a câștigat prin k. o. în repriza II-a.

Așa că el se anunță drept un adversar destul de redutabil pentru Schmeling.

Heintz Lazek și Heuser
vor boxa pentru titlul greu al Europei
la 17 Martie, la Berlin

Germanul Adolf Heuser, a provocat pe compatriotul său, austriacul Heintz Luzek.

Acesta a ridicat-o și matchul va fi organizat la Berlin, la 17 Martie.

Intre timp, federația germană de box a intervenit la I. B. U, pentru a obține aprobarea ca întâlnirea să aibă loc pentru titlu.

In cererea adresată acestui for, se specifică victoriile repurtate asupra lui Charles Lys, Santa di Leo, A. Koeblin, Schoenrates, etc., performanțe ce-i dau dreptul să aspire la această onoare.

Până în prezent I. B. U. nu a răspuns, dar se crede că această cerere va fi rezolvată favorabil.

Revanșa
FRATTINI - WOUTERS
a fost semnată

Roma, 11. — Ieri a fost semnat contractul pentru matchul revanșă de box dintre italianul Kid Frattini și Felix Wouters, campionul belgian la categoria semimijlocie.

Intâlnirea va avea loc la 12 Martie în Palatul Sporturilor din Bruxelles.

O surpriză

Baby Risko invins prin k. o.
El nu a putut rezista lui Walter Franklin decât 6 reprize

Zilele trecute a fost organizată în sala Coliseum din New-York o mare reuniune pugilistică, al cărei match vedetă a fost întâlnirea dintre Baby Risko și tânărul Walter Franklin.

După primele trei reprize în cari acumulase un suficient avantaj, Risko a început să cedeze, părând obosit.

Walter Franklin a recuperat curagios și în repriza cincea și-a trimis adversarul pentru șapte secunde la podea.

Reluând lupta grogy, Risko a terminat cu greu repriza.

Totuș în următoarele 2 minute Risko are inițiativă dar, la un atac, fiind puternic contrat de către Walter Franklin, el se prăbușește pentru cele 10 secunde determinante ale unei rușinoase înfrângeri prin k. o.

Maniera în care a cedat Risko a produs senzație în America, deoarece el mai e încă, dincolo de ocean, considerat printre primii 10 grei din lume.

Neusel dă șah titlului greu al Europei
Germanul boxează astăseară cu Santa di Leo

Astăseară, la Dortmund, cunoscutul boxeur german de categorie grea, Walter Neusel, își va face reintrarea.

El va boxa în contra lui Santa di Leo, asupra căruia speră să obțină o victorie care să-i poată permite o reactualizare.

După cum se știe, în Noembrie trecut, Neusel a boxat la Deutschlandhalle din Berlin cu actualul campion la toate categoriile, austriacul Heintz Lazek, căruia i-a cedat net la puncte.

Incercând reabilitarea de astă seară, Neusel speră să perfecteze revanșa cu Lazek, atacând în același timp și titlul continental.

Așadar, Santa di Leo e pionul care, înlăturat, va lăsa pe Lazek în șah.

Gheorghe Popescu e ghinionist
El trebuia să boxeze Joi seară, dar îmbolnăvindu-se Quidri gala a fost amânată

Hotărît lucru, campionul României la categoria pană, Gheorghe Popescu, e un mare fatalist.

De câte ori a avut ocazia să boxeze la Paris, a trebuit, neapărat să i se întâmple ceva fie lui, fie celorlalți boxeuri programați.

Așa că până la urmă, se alege cu programarea și... amânarea reuniunei.

E și acesta un... tur de forță, nu?

ADVERSARUL LUI BAVIER

Vineri seară, trebuia să se organizeze la Wagram, în cadrul căreia compatriotul nostru urma să întâlnească pe Bavier, una din speranțele boxului francez.

O LOVITURA CU DUBLU EFECT

Și Gh. Popescu fusese ales drept piatră de încercare, pentru cântărirea posibilităților sale.

Invingător, Bavier putea fi, definitiv, considerat „omul care vine",

Wagramul ar fi avut deci o nouă vedetă.

Invins, trecerea lui în anonimat coincidea cu lansarea lui Gheorghe Popescu.

Așa că lovitura era cu dublu efect, pentru organizatori.

INTERVINE VEȘNICUL NEPREVAZUT

Dar ghinionul lui Gheorghe Popescu a ținut să nu se desmintă nici de data asta.

Omar Quidri, care trebuia să boxeze în match vedetă, s'a îmbolnăvit pe neașteptate.

Așa că, vrând nevrând, reuniunea a trebuit să fie amânată.

PE ACEIAȘ ULICIOARA...

In această situație, rămânerea lui Gheorghe Popescu în Franța a devenit destul de critică — din punct de vedere material, bine înțeles.

O reîntoarcere a lui în țară e mai mult decât probabilă, în caz că nu va obține vreun nou angajament și dacă, convalescența lui Quidri va fi de lungă durată.

Canzzonieri
învingător

Fostul campion ușor al lumii, veteranul Tonny Canzzonieri, care a reînceput să boxeze cu suficient succes în ultimul timp, a făcut o nouă victimă.

Intâlnind pe Baby Pacso într'un match de 10 reprize a trei minute, el a fost declarat învingător la puncte.

Ceferino Garcia
în serie

Boxând zilele trecute cu Al. Prulbar, Ceferino Garcia a repurtat o nouă și strălucită victorie la puncte.

El confirmă astfel, forma bună pe care arătat-o în ultimele sale matchuri.

Ciclismul în marș triumfal

In urma intervenției președintelui F.R.S.C. majoritatea cluburilor divizionare și vor înființa secțiuni velocipedice

Ripensia va legitima 80 alergători din întreg Banatul, iar secția Venusului va deveni fapt până la sfârșitul lunii

Ciclismul, — este neîndoios, — a pornit, anul acesta, pe un drum sortit să-l ducă spre mari realizări.

O eră nouă, de refacere, — ca în toate domeniile de altfel, — a început și în sportul ciclist.

Astfel, în pragul nouei stagiuni, au luat ființă numeroase noui formații cicliste, printre cari citâm pe: „Distribuția", „Leonida", „Fulgerul", „Victoria", etc.

MARILE GRUPARI DIVIZIONARE DE FOOTBALL VOR INFIINȚA SECȚIUNI CICLISTE

Este cunoscut din reportagiile noastre anterioare că d. V. Canarache, președintele forului de specialitate, a intervenit pe lângă grupările de „football" din districtul București, sugerându-le să inființeze secțiuni ciciliste.

Inițiativa a avut succes iar roadele au și început să se vadă, formațiile footballistice răspunzând cu multă bunăvoință la apelul pedalei.

Înțelegerea pe care footballul a arătat-o pentru un sport minor merită a fi scoasă în evidență.

RIPENSIA, VENUS, ET COMP...

Se pare însă că ofensiva aceasta pentru redresarea ciclismului, nu s'a limitat la un răsunet local, — numai în urbea lui Bucur.

Dimpotrivă. In provincie a început să se simtă un suflu favorabil mișcării velocipedice.

Astfel, aflăm că Ripensia are în curs de înființare o secție ciclistă.

80 ALERGATORI

Inițiativa înființării unei astfel de secțiuni va fi trasă în fapt, în mod cât se poate de serios.

E vorba de organizarea pe baze puternice a ciclismului în Banat.

Astfel, se contează pe un lot de 80 ciclişti din ținutul Banatului.

O GRUPARE CICLISTA MODERNA

Fără a mai insita asupra valorii acestei inițiative, care se califică dela sine,— se cade menționat că este în intenția marei grupări footballistice Ripensia de a imprima secției cicliste o notă de occidentalism, prin resursele serioase cari vor fi alocate, pentru material modern și echipament.

ȘI VENUS...

Nici bătrâna grupare „Venus" nu se lasă mai prejos căci, d. av. Eladescu, deși este foarte ocupat cu celelalte treburi ale clubului, a găsit totuși timpul necesar să se intereseze și de inființarea unei secțiuni ciciliste.

Astfel, d-sa a primit dela F. R. S. C., o parte din informațiunile necesare în acest scop.

Proectul, pentru a vedea lumina zilei, va fi supus plenului și instanțelor superioare ale „Venusului".

De reținut că sunt mari șanse ca formația velocipedică a clubului „Venus" să fie un fapt împlinit, până la sfârșitul lunii în curs.

La rugby, Germania

a dispus de Italia, la Milano, cu 12-3 (6-3)

Milano, 11 (prin telefon). — In fața a 15.000 de spectatori, printre care s'au remarcat numeroase personalități din viața publică și sportivă (d. gen. Vaccaro de pildă), astăzi s'a disputat matchul internațional de rugby dintre Germania și Italia.

După un joc înverșunat cu multe faze spectaculoase, echipa Germaniei a învins cu 12—3, după ce la pauză conducea cu 6—3.

Invingătorii au excelat în technică, depășind pe italieni. Acestia au dominat în repriza secundă, n'au reușit însă să marcheze deși, în general, s'au dovedit a fi în progres.

Comitetul C.E.C.

a fost convocat la Praga pentru 4 și 5 Martie

In acelaș timp se va întruni și comitetul Cupei Europei

Se știe că la ședința Comitetului Cupei Europei Centrale dela București nu s'au luat decât hotărîri principiale, o soluție definitivă urmând să se dea tuturor chestiunilor nerezolvate într'o ședință care va fi convocată la Praga.

In cursul zilei de ieri, FRFA a primit o adresă din partea secretariatului C.E.C. care-i comunică faptul că pentru 4 și 5 Martie a fost convocată la Praga ședința comitetului plenar.

F.R.F.A. va lua parte la această ședință în cursul căreia se va cunoaște atitudinea Italiei și se va alcătui programul ediției de anul acesta.

Este mai mult ca sigur că tot d. Octav Luchide va reprezenta interesele României

Deasemenea, la Praga se va întruni și comitetul Cupei Europei, urmând ca în cursul ședinței să se soluționeze chestiunea înlocuirei fostei țări Austria.

Canada e, virtual, campioană mondială

Aseară a dispus de Ceho-Slovacia cu 4-0

ZUERICH, 11 (prin telefon).— **Turneul final al campionatului mondial de hockey a continuat astăzi.**

In localitate s'a disputat partida dintre Canada — virtualul campion mondial — și Cehoslovacia. Aceasta, cu tot jocul ei curajos, a trebuit să închine steagul, în cele din urmă, fiind învinsă cu 4—0.

De reținut că în trei matchuri consecutive, canadienii au învins la zero, marcând 21 de goaluri (9—0 cu Germania, 7—0 cu Elveția și 4—0 astăzi.

CLASAMENTUL

In urma acestui rezultat, clasamentul se prezintă astfel:

Canada	2	2	0	0	12:0=4
U. S. A.	1	1	0	0	1:0=2
Cehoslovacia	2	0	0	2	0:6=0
Elveția	1	0	0	1	0:7=0

PROGRAMUL DE ASTAZI

Campionatul ia sfârșit astăzi prin următoarele două ultime jocuri:

BASEL: Canada-U.S.A.

ZUERICH: Elveția-Cehoslovacia.

PENTRU LOCURILE 5, 6, 7, 8...

Vineri seara s'a disputat primul match din seria celor 4 echipe care concurează pentru locurile 5, 6, 7 și 8 din campionatul mondial și locurile 3, 4, 5 și 6 din campionatul european: Polonia a învins Ungaria cu 3—0 (1—0, 1—0, 1—0).

Echipa de hockey a Capitalei

a obținut o excelentă performanță cedând numai cu 4-3 (3-0, 1-1, 0-2) echipei Etoile du Nord

Dacă nu eram de față, n'am fi crezut pentru nimic în lume că o echipă românească ar putea rezista atât de onorabil, unei formații cum este aceia a lui Etoile du Nord.

Minunea — că nu putem numi altfel infrângerea de aseară la numai un punct diferență — s'a produs totuși. Etoile du Nord a câștigat numai cu 4-3 (3:0, 1:1, 0:2) și această numai dupăce a depus serioase eforturi în ultima repriză, ca să mențină avantajul.

Factori principali ai excelentei performanțe a bucureștenilor sunt: jocul bun al combinatei; lipsa lui Mac Arthur și buna comportare a portarului Dron.

Echipa bucureșteană având două linii la fel de bune (una dela Venus și cealaltă dela Telefon Club) a fost avantajată față de adversari prin faptul că aceste linii — rivale dealtfel — s'au luat pur și simplu la întrecere căutând fiecare să se dovedească mai eficace. *(In paranteză adăugăm că Telefon Club a învins pentrucă jucătorii săi au marcat 2 goaluri).* Această întrecere a avut darul ca poarta lui Ylug să fie în permanentă periclitată și adversarul să fie înghesuit în treimea sa, mai ales atunci când juca „linia belgiană"

Acest fapt a mai avut și un alt rezultat foarte puțin convenabil pentru oaspeți. Mac Arthur, vedeta lui Etoile du Nord s'a supărat din cauza jocului slab al tinerilor belgieni și a plecat după prima repriză. Lipsa lui Mac Arthur a fost serios resimțită, deși au mai rămas pe teren încă patru canadieni.

Prezența lor ar fi fost suficientă ca să fie reeditat un scor ca cele din zilele precedente, dar aci a intervenit îngerul păzitor al porții bucureștene: portarul Dron, care în cele două reprize nu a primit decât un singur goal.

Dron fără îndoială a avut și noroc, dar în câteva ocaziuni a dat dovadă elocventă de excelentele sale calități: calm, blocaj, corect, atenție, etc.

Punctele au fost marcate în ordine de Down, Plumb (3), Teodorescu, Botez și Petrovici.

Cei mai buni au fost Down, Plumb, Vlug, Anastasiu, Botez, Popescu, Dron și Petrovici.

D-nii Vlerick (Belgia) și Țico au condus bine în fața a 2000 de spectatori următoarele echipe:

Etoile du Nord: Vlug — Bellanger, Duvivier — Down, Plumb, Mac Arthur — Dumond, Conrad, Lequé.

București: Hartel (Dron) —Biro, Anastasiu — Pană, Botez, Petrovici — oTmovici, Popescu, Teodorescu (Vulcănescu).

Federația elenă vrea să organizeze la 8 Octombrie

Un marathon internațional în cadrul jocurilor balcanice

Urmează să fie invitați câțiva celebri marathoniști de pe continent

Athena, (corespondență.— **Federația elenă de atletism (S.E.G.A.S) și-a fixat programul activității pentru anul în curs.**

In mod oficial sezonul atletic va fi deschis în ziua de 26 Martie. In principiu, a fixat și datele diferitelor concursuri, rezervându-se pentru jocurile balcanice zilele de 1, 5 și 8 Octombrie.

In ultima zi, — dacă, bineînțeles, cellalte federații vor accepta, — se va alerga și o cursă internațională de marathon, la care urmează să participe cei mai celebrii alergători din lume.

Se crede că, între timp, pentru o mai bună pregătire a atleților, federația elenă va încheia și două întâlniri inter-țări.

Nu s'a fixat asupra adversarilor, dar cu unul din ei — Egipt — S.E.G.A.S. se găsește în tratative foarte avansate.

Editura Societății Anonime „Universul" Bucureşti

BIBLIOTECA CENTRALĂ „ASOCIAȚIUNII" SIBIIU

Taxa poștală plătită în numerar conform aprobării dir. g-rale p. t. t. nr. 70.346/938

2 LEI

UNIVERSUL

12 PAGINI 44-1939

Redacția și Administrația: Palatul „UNIVERSUL", str. Brezoianu 23—25. Telefon: Centrala: 3.30.10; Redacția: 4.21.81. Redactor responsabil EUGEN DUMITRESCU

Proprietar: „Universul" S. A. Adm.-delegat STELIAN POPESCU Inscris sub No. 167, Trib. Ilfov

Nr. 44. — Anul II BUCUREȘTI. — Marți 14 Februarie 1939

ABONAMENTE: 3 luni LEI 150 | 6 luni LEI 270 | 1 an LEI 500

Canada a cucerit titlul de campion mondial pe 1939

In schimb, n'a fost desemnat campionul european, deoarece Elveția și Ceho-Slovacia au terminat la egalitate, după prelungiri

Zurich, 12. — Astăzi a luat sfârșit campionatul mondial de hockey pe gheață.

In matchul finală, Canada a învins U. S. A. cu 4—0 (3—0, 1—0, 0—0) însușindu-și astfel titlul mondial pe anul 1939.

In cel de al doilea match, Elveția și Ceho-Slovacia au terminat la egalitate (0—0), deși au fost trei prelungiri. Deci, campionul Europei n'a putut fi desemnat.

Comitetul federației internaționale luând în discuție în ședința de astă seară acest lucru a decis ca matchul pentru titlul european să se rejoace la 5 Martie la Basel.

Deocamdată, clasamentul se prezintă astfel:

1. Canada	3	3	0	0	15	: 0	= 6
2. U. S. A.	3	2	0	1	3	: 5	= 4
3. Elveția	3	0	1	2	1	: 9	= 1
4. Ceho-Slovacia	3	0	1	2	0	: 5	= 1

Pentru locurile 5 și 6 din campionatul mondial și 3 și 4 din campionatul european, astăzi s'a disputat matchul Germania-Polonia.

Victoria a revenit Germaniei la scorul de 4—0, clasându-se astfel în locul 5 din clasamentul mondial și locul 3 din cel european.

Polonia, Ungaria și Anglia s'au clasat la locurile următoare: 6 (4), 7 (5) și 8 (6).

Cifrele din paranteze reprezintă locurile din campionatul european.

Turneul de consolare a fost câștigat de Italia care a învins pe Letonia, în finală, cu 2—1 (1—1, 1—0, 0—0).

Elveția a învins Portugalia la Lisabona cu 4-2 (2-1)!

Lisabona, 12. — Astăzi s'a jucat aci matchul internațional de football între echipele naționale ale Elveției și Portugaliei.

In fața unei asistențe numeroase, care a urmărit cu pasiune desfășurarea jocului, Elveția a învins Portugalia cu 4 : 2 (2 : 1).

Concursul internațional de yachting dela Genova

Genova, 12. — Ieri s'au mai disputat câteva curse în cadrul concursului internațional de yachting. Rezultatele înscrise sunt:

Cupa președintelui R. Y. C. L. pentru staruri; distanța 7 mile jumătate, a fost câștigată de Tarara (Italia). Această cursă este a treia încercare.

Cupa Humberto Cagni (a treia ediție, 7 mile și jumătate), a fost câștigată de Pagassus (Germania).

A doua probă a cupei Lavarello (tipuri de 6 m., distanța 12 mile) a fost câștigată de Amok (Norvegia).

A doua probă a Cupei Ryllard (tipuri 8 m., 11 mile) a fost câștigată de Pinuccia (Italia).

A fost întocmit tabloul exproprierilor în vederea completării stadionului ANEF

Am anunțat la timp că stadionului A.N.E.F. i se vor aduce noui și importante amenajări și aceasta în vederea marilor manifestațiuni sportive din Mai și Iunie.

Zilele trecute a avut loc o nouă ședință în vederea acestor lucrări și s'a alcătuit tablourile de exproprieri; pentrucă, pentru complectarea proprierea imobilelor vecine cu stadionul.

Urmează ca să se producă aceste exproprieri pentruca să înceapă lucrările.

LUCRARILE DE PE STADIONUL MUNCITORESC

In ce privește lucrările de renovare de pe Stadionul Muncitoresc, acestea vor fi începute în primele zile ale

Campionatele naționale nautice, se vor disputa, anul acesta, în Capitală

Hotărârile comitetului F. R. S. N.

Zilele trecute a avut loc prima ședință a comitetului federației române de sporturi nautice, în noua sa compunere, după adunarea generală.

Consiliul a fost prezidat de domnul contra amiral Nicolae Păiș, prezenți fiind d-nii Iliescu Brânceni și Henry August, vice președinți, lt. c-dor Săvulescu, Eugeniu, secretar general, inginer Berindei, inginer Deac Pavel, inginer Racotă V. Tiberiu Arsenovici și Tică Rădulescu, membri.

Comitetul ia cunoștință de recunoașterea membrilor numiți de către Straja Țării, după care se ia în discuțiune proectul de statut al U. F. S. R.

Se trece apoi la alegerea comisiunilor, cărora li se dă următoarea compunere:

1) Technică: d. Iliescu Brânceni, ing. Berindei, d. Tiberiu Arsenovici, d. Henry August.

2) Sanitară: col. dr. Mihăilescu, dr. Claudian.

3) Propaganda: lt. c-dor Săvulescu Eugen, lt. Botez Călin, d. Dumitrescu J. „Universul Sport".

4) Campionate: ing. Iliescu Brânceni, ing. Deac Pavel, ing. Racota V.

5) Regate (vele): R. Furnarache, Brăescu, Ghezzo și Nehoiașu.

6) Regulamente (legitimări): ing. Deac Pavel, lt. c-dor Săvulescu E., Tiberiu Arsenovici.

7) Olimpiada: ing. Iliescu Brânceni, ing. Berindei, R. Furnarache.

8) Străjerie: lt. c-dor Săvulescu E.

CAMPIONATELE NAȚIONALE

Discutându-se apoi de locul campionatelor naționale de sport de clasă, se hotărăște definitiv că ele vor avea loc în regiunea București, urmând ca, de ziua Marinei, la Constanța să se organizeze campionate nautice militare și străjerești.

După rezolvarea chestiunilor curente, ședința se suspendă, hotărându-se întrunirea următoare în cursul săptămânii viitoare.

Italia a învins Suedia la scrimă cu 9-5

Stockholm, 12. — Azi s'a disputat în localitate un match de scrimă între echipele reprezentative ale Italiei și Suediei.

Oaspeții confirmând încă odată clasa lor incontestabilă, au câștigat cu 9 : 5.

Hungaria învinsă la Belgrad

S. K. Jugoslavia a câștigat cu 5-3

Gradjansky învingător în cupa dr. Torbara

Belgrad, 12. — Al doilea match al Hungariei, disputat astăzi în compania echipei S. K. Iugoslavia, s'a soldat cu un eșec. Budapestanii au pierdut cu 5—3 (1—2), după un joc care a fost influențat de terenul noroios.

Au asistat 8000 de spectatori. Invinșii n'au avut condiție fizică.

GRADJANSKY A CAȘTIGAT CUPA DR. TORBARA

Zagreb, 12. — Ultimele matchuri din cadrul Cupei dr. Torbara s'au soldat cu următoarele rezultate:

Gradjansky-HASK 1-1 (1-0)

Slavia (Varajdin)-Concordia 3-1 (1-1).

Cupa a fost câștigată de Gradjansky, care a totalizat 5 puncte, în timp ce HASK numai 4.

Praslea n'a avut să țină seamă că Zamfir debuta și i-a marcat al doilea goal

Activitatea grupărilor districtuale

MONITORUL OFICIAL — A.G.E.R. 5—4 (0—2)

Matchul de deschidere la partida Sportul Studenesc—S. T. B. a fost furnizat de echipele Monitorul Oficial și A.G.E.R.

Această partidă a corespuns în întregime cerințelor.

Atât A.G.E.R. cât și Monitorul Oficial s'au prezentat în bună condiție fizică prilejuind un spectacol superior.

După cum ne arată și rezultatul A.G.E.R. a fost superior în prima parte a jocului când a înscris două goaluri.

In al doilea mi-temps jocul are un alt aspect.

Monitorul Oficial strânge rândurile și devine periculos.

A.G.E.R. este surprins de această revenire și caută să-și mențină rezultatul.

Toate acțiunile Monitorului Oficial sunt oprite cu brio de Frenkel, care a fost eroul matchului.

Deși Monitorul Oficial a eșit învingător nu a fost superior și faptul că au câștigat se datorește tacticei impuse de jucători.

Toate greșelile adversarului au fost speculate astfel că rezultatul este explicabil.

Cele cinci puncte ale învingătorilor au fost înscrise de Cireș.

Pentru A.G.E.R. au marcat Cristoloveanu (2), Pall și Lăpușneanu.

Dela Monitorul Oficial s'au evidențiat Cireș, Emil Grigorescu, Farkaș și Baneș.

A.G.E.R. a contat pe Frenkel I, Sile, Petrescu și Cristoloveanu.

A condus autoritar d. Secușanu următoarele formații:

MONITORUL OFICIAL: Em. Grigorescu (Pleșa), Mișa, Tomescu, Niculescu, Farkaș, Stancu, Barbu, Baneș I, Cireș, Baneș II, Mitu.

A. G. E. R.: Frenkel I, Bregher, Frenkel II, Tănăsescu, Șerban, Iordăchescu, Pepenaru, Pall, Lăpușneanu, Cristoloveanu, Petrescu.

GLORIA — CICLOP 5—4 (5—1)

Arena Militari a găzduit eri partida amicală dintre echipele Gloria și Ciclop, care s'a soldat cu victoria primilor.

In prima parte a jocului Gloria a dominat cu autoritate reușind să ia conducerea.

După pauză, Ciclop își revine și reduce handicapul.

Belu (2) și Negaru (3) au înscris pentru învingători.

Pentru Ciclop au marcat Umberto, Cârlig, Dezas II și Chepeț.

VERGU — TITANI 2—1 (0—0)

Eri dimineață a avut loc pe terenul „Titani" matchul de antrenament dintre „Vergu" și echipa gazdă.

„Vergu" și „Titani" au încercat toți jucătorii pe cari îi vor întrebuința în campionat.

JOCUL

Lovitura de începere o are „Titani".

„Vergu" este dominat insistent până în minutul 15 când Farina are ocazia să marcheze dar trage mult afară.

Către sfârșitul reprizei „Vergu" își revine, dominând cu autoritate.

După pauză atât „Vergu" cât și Titani nu au adus unele modificări echipei, în special liniilor de atac.

Albaștrii sunt dominați insistent până în minutul 60 când Zaharia pornește vijelios spre poarta trăgând puternic în brațele portarului. Acesta nu poate reține și trimite balonul în mâna lui Barta.

Lovitura de pedeapsă este executată puternic de Ancă și apărată de Filip.

Zaharia întreprinde cele mai periculoase acțiuni. In minutul 63 centrează pe sus la Ionașu, care marchează imparabil dintr'un colț dificil.

Pusă la centru mingea trece din nou în posesia albaștrilor cari reușesc să-și mărească avantajul prin Farina 2—0 pentru „Vergu".

In minutul 86 „Titani" reușesc să reducă din handicapul prim goalul marcat de Santay.

Partida a fost condusă de Corcodel Ionescu.

FORMAȚIILE

Vergu: Ciucu, Ancău, Mircea, Hristu, Notopol, Marinescu II, Zaharia, (Georgescu III), Farina, Mușolan, Marinescu I (Ionașu).

Titani: Anton (Filip) Mureșan, Barta, Șos, Văcaru, Sengent, Iachobache, Santay, Ștefănescu, Cornel, Fery.

S'au remarcat: Zaharia, Ciucu, Ancău și Condeescu dela „Vergu" și Anton și Văcaru dela „Titani".

A. S. DISTRIBUȚIA—ION DÂRLĂU 2—2 (2—0)

Campionul categoriei a III-a a întâlnit eri dimineață în match amical formația echipei Ion Dârlău.

Distribuția a făcut un ușor antrenament de oarece nu s'a întrebuințat.

In prima repriză, Distribuția a înscris două goaluri prin Szilard și Nicu Vasilescu.

In al doilea mi-temps, campionii nu s'au mai întrebuințat astfel că Dârlău a egalat situația.

Pentru învinși au marcat Cuedan și Ionescu (Distribuția) în propria-i poartă.

FULGERUL — OLYMPIA A.C.S.A. (comb.) 8—1 (3—0)

O combinată a grupărilor Olympia și A.C.S.A. s'a antrenat ieri în compania Fulgerului, care a învins cu 8—1 (3—0).

UNIREA TR. (jun.) — VULTURII CARPAȚILOR (jun.) 5—0 (3—0)

Juniorii echipelor Unirea-Tricolor și Vulturii-Carpaților au susținut matchul de deschidere la partida Juventus-Unirea Tricolor.

Oborenii cu o echipă puternică au învins cu 5—0.

Punctele au fost înscrise de Panaitescu (3) și Bogdan (2).

Sportul Muncitoresc a fost mai bun decât Generala și a învins cu 2-1 (0-1)

Matchul de deschidere la partida Socec—Metaloglobus a fost furnizat de primele garnituri ale echipelor Sportul Muncitoresc și Generala. Partida s'a soldat cu un rezultat surpriză.

De unde ne așteptam ca Generala să cedeze la scor în fața acestui adversar s'a comportat deasupra așteptărlor.

Această grupare cu o nouă conducere a reușit să-și alcătuiască o formație puternică, cu care, suntem convinși că va recupera terenul pierdut în sezonul trecut.

Actualmente, Generala este în plin progres.

Gazdele au depus un mare efort pentru a învinge.

Șerbănescu și Marinescu au înscris cele două puncte ale învingătorilor, iar pentru Generală a marcat Oprea.

PEBE — BIRUINȚA 3—1 (2—0)

Contând ca derby de cartier, partida de echipele Pebe și Biruința disputată pe terenul B. T. M. T., s'a terminat cu victoria Pebe-ului. Ambele formații au avut lipsuri în echipe, și cari au fost completate cu jucători străini cari însă nu au dat satisfacție, creind un joc foarte confuz.

FORMAȚIILE

Pebe: Peticilă, Zamfir, Sarvaș, Melody (Tomby) Moldoveanu, Ionescu (Kempf), Iordăchescu, Mitrofan, Popiceanu, Cocorando și Trandafir II.

Biruința: Calciu Popescu, Cociu Buloc (Enescu) Pantu, Hufer, Gică Popescu, (Danciu) Ioan, (Petre) Bratu, Take Stoenescu.

A. S. C. A. M. — GRIVIȚA 9—0 (1—0)

A.S.C.A.M.-ul, net superior, a învins o echipă care n'a contat decât o repriză. Echipele s'au prezentat astfel:

A.S.C.A.M.: Lazăr D-tru, Dima Mircea, Suciu Const., Bellu Andrei, Constantinescu (Predescu) Pavel Vasile, Stoian Ion, Popescu N. (Matache A.) Dumitrescu P. (Stecoza), Mitran Paraschiv, Niculescu Marin.

Griviția: Gherghel, Bortha F., Polack, St. Bădin, S., Dumitrescu, Vlad Vasile, Sereny, St., Covaci E., Talpoș, Gispechi Șt., Horia Alex.

Au marcat Stecoza (3), Stoian (2), Niculescu (2) Matache și Mitran.

S'au remarcat Dima Mircea, Stoian Ion, Popescu N, Bellu A. și Stecoza dela A.S.C.A.M. și Bortha, Dumitrescu și Haria dela Griviția.

A arbitrat d. Mihu Augustin.

Leonida a furnizat surpriza zilei învingând cu 2-0 (1-0) pe Mociornița

Partida amicală dintre primele garnituri ale echipelor Mociornița și Leonida s'a soldat, cu un rezultat surpriză. Leonida a învins cu 2-0.

Mulți se vor întreba — desigur — cum de a obținut Leonida această victorie, asupra unei grupări divizionare.

Rezultatul este real și oglindește fidel raportul de forțe dintre echipe.

Mociornița are însă o scuză. Ieri a susținut primul match public după o lungă vacanță.

Multi dintre jucători s'au prezentat fără antrenament, astfel că s'au resimțit în repriza secundă, când erau complect epuizați.

Leonida a prezentat, în schimb, o echipă omogenă, bine pregătită și înzestrată cu o condiție fizică excelentă.

Toate compartimentule au contribuit în aceiași măsură la realizarea victoriei.

Prin prisma acestui rezultat, Leonida poate privi cu încredere reluarea campionatului.

Jocul este început într'un tempo viu.

Intre timp se succed acțiuni periculoase din ambele părți dar rămân neexploatate de liniile ofensive.

La un atac pe aripa dreaptă, Rotilă înscrie imparabil.

Leonida — Mociornița 1—0.

In decursul acestei reprize echipele au beneficiat de câte un penalty. Loviturile au fost ratate de Florea și Ionel Mociornița.

In repriza secundă Leonida, prin Curti, ratează un nou penalty.

Al doilea goal al jocului a fost înscris de Tănase.

A condus d. Denis Xifando, următoarele formații:

LEONIDA: Ionescu, (Istrate), Rotărescu, Zamfir, Costea, (Beltig), Bujoreanu, Pavel, Rotilă, (Tănase), Florea, Cezar, (Brâncoveanu), Beltig, (Bălănescu), Curti.

MOCIORNIȚA: Constantinescu, Căpușan, Tîrvilei II, Birghilescu, Türk, Tîrvilei I, (Silvestru), Ionescu, (Istvanffy), Dona, Crafcescu, (Dinescu), Ionel Mociornița, Ianculescu.

Cei mai buni dela Leonida au fost Rotilă, Pavel și Rotărescu.

Dela învinși s'au evidențiat Ionel Mociorniță, Tîrvilei II, Constantinescu, și Dona.

Socec Lafayette, în bună condiție, a terminat la egalitate cu Metaloglobus: 2-2 (1-0)

Terenul „Stadion" a găzduit ieri dimineață partida amicală dintre Socec—Lafayette și Metaloglobus.

Partida a fost viu disputată și a mulțumit pe deplin pe cei 500 de spectatori.

Socec Lafayette a aliniat o echipă omogenă alcătuită din elemente talentate și valoroase. Munca depusă de noul antrenor al grupării Steinbach nu a întârziat să-și dea roadele.

Metaloglobus deși a fost lipsit de serviciile câtorva jucători valoroși s'a comportat destul de bine și a reușit să termine la egalitate.

Totuș Socec—Lafayette a fost superior adversarului.

JOCUL

In prima repriză Socec ia conducerea prin Marin.

In partea a doua a jocului Metaloglobus forțează alura și reușește să-și pună — pentru un moment — adversarul în dificultate. Figaro înscrie două puncte dintre cari unul din penalty.

Punctul egalizator al Socecului a fost înscris de Alexandrescu.

Echipele au oliniat următoarele formații:

SOCEC: Gabriel (Stanciu), Sitaru, (Crăciunescu), Johny, Dobeș, Harry, (Niculae), Nicu, Cucula, (Budan), Barbu, Berbeacă, Niculae, Rădulescu, (Budan).

METALOGLOBUS: Ivăncescu, (Lipitcky), Doci, Cuțulescu, Constantinescu, Pockorny, Berl, Alterovici, Ionovici, Figaro, Wagași, Buza.

SPECTACOLE

Teatre

OPERA: Trubadurul.
TEATRUL NAȚIONAL: Dudnica Sevastița.
TEATRUL STUDIO: Clownul.
TEATRUL COMOEDIA: Visul unei nopți de iarnă.
TEATRUL REGINA MARIA: Kiki.
LIGA CULTURALA: Othello.
ALHAMBRA: Alhambravo!
TEATRUL MODERN: Păzește-mi nevasta.
TEATRUL LIBER: Zile senine.
SAVOY: Tănase Istanbul.
TEATRUL RELIGIOS (sala Liedertafel, str. Academiei 20): Drumul Crucii.
CIRCUL KLUDSKI. — Șoseaua Bonaparte.
TEATRUL „MUNCĂ ȘI VOIE BUNĂ": Ușa fermecată.

Cinematografe

ARO: Adrienne Lecouvreur, jurnal Fox și completare.
CARLTON: „Colivia de aur, jurnal și complectare.
CARLTON: Fecioara rătăcită, jurnal Fox și O. N. C.
SCALA: In zori de zi, jurnal și completare.
SELECT: O familie trăsnită.
TRIANON: Toată lumea cântă și jurnal Paramount.
A.R.P.A.: „Valea Giganților, jurnal și complectare.
REGAL: Gibraltar și jurnal Paramount.
PALAS BULEVARD: Penitenciarul și completare.
BIZANTIN: Corsarul și Baccara.
FEMINA: „Fiul păcatului" (Ramuntche).
ROXY: Oameni care înfruntă moartea, jurnal Metro și O. N. C.
ELYSEE: Flăcări la orizont, jurnal Paramount și completare colorată.
FORUM: Albă ca zăpada și cei șapte pitici și Frivola d-ră Brent.
CORSO: Ultimul post, Nopți în Alger și completare.
AIDA: Marco Polo și Ședința secretă.
AMERICAN: Rapsodia diabolică și Vraja albă.
ATENEUL TEI: Sfidătorii aerului și Broadway melody.
BARCELONA: Proscrisul, Primejdie și trupă de reviste.
CARMEN: Romanța argentineană și Aventură în Manhatan
COTROCENI: Stigmatizata și Aventurile lui Arsene Lupin.
DICHIU: O fetiță delicioasă, Pentru dvs. doamnă și Jurnal.
DACIA: Suflete în ceață și Ultimul gangster.
DIANA: Prizonierul din Zenda, A 8-a nevastă a lui Barbă Albastră și artiști.
DOINA: Mormântul lui Ghinghis-han și Prințesa Patinajului.
EDISON: Sclavii onoarei si Fac ce-mi place.
FLORIDA: La răspântie și Bulu (Tigrul alb).
FRANKLIN: Magda și Uraganul.
GLORIA: Ultimatum și Viață de artist.
IZBANDA: Legiunea de onoare și Seniorita.
ILEANA: Seniorita și Suflete în ceață.
LIZEANU: Ciclonul și Fantoma din Rio Grand.
LIA: Cântecul dimineții și Alaska.
LUCIFER: Alaska și Alarmă în noapte.
MARCONI: Vreau să mă mărit, Diavolii aerului și Jurnal și artiști.
MARNA: Femei în lanțuri, Baroana și valetul și artiști.
MILANO: Crima Nataliei Roguin și Nopți în Andaluzia.
MODEL: Bill Gazon și Liliacul.
NISSA: Katya și Tu și eu.
NERO: Gasparone și Alarmă în India.
NONI: Blocada și Departe de țară.
OMNIA: Casa din Malta și Frou Frou.
ODEON: Jucătorul de șah și Clubul zăpăciților.
PACHE: Cântecul dimineții și Cuceritorul.
PAX: Alarma în Peking, L'am întâlnit la Paris și complectare.
RIALTO: Katya și Neapole sub sărutul focului.
RAHOVA: La răspântie și Romanța argentineană.
SPLENDID: Ultimatum și Ultima baricadă.
REX: Omul cu masca (Mascatul), operă complectă.
TRIUMF: Femeia diabolică și Diligența însângerată.
TOMIS: Paris melody și Tom Saurjev (Haimanaua).
UNIC: Alaska și Frivola d-ră Brent.
VOLTA BUZEȘTI: Nopți albe în Petrograd, O căsnicie premiată și artiști.
VENUS: Monumentul Indian (operă complectă).
VOLGA: Trei fetițe dulci și Neapole sub sărutul focului.

FOOT-BALL

La Obor

Alexandrescu și Prassler

au marcat câte două goaluri...
Astfel că Unirea Tricolor și Juventus au terminat la egalitate: 2-2 (2-2)

Soarele și cerul de ieri meritau mai mult decât cei 1714 plătitori pe care arena din Obor i-a adunat în minusculele-i tribune.

Matchul a avut însă destul.

Toate considerentele anticipase luptă întinsă, căci, cele două echipe se caracterizează prin viteză și elan.

Jocul a avut însă un aspect invers de factură minoră. Viteza a lăsat locul unei comportări de gumă arabică iar avântul n'a existat decât de foarte puține ori. Pentrucă, cursele lui Naciu nu pot fi caracterizate ca element de avânt, iar ceilalți au jucat toți într'un adagio, uneori plictisitor.

Intâlnirea dintre Unirea Tricolor și Juventus n'a putut trece de limita unui simplu match de antrenament.

Deficiențe tehnice, interferențe în suflu și formă și în plus o impresie generală jenantă, de pregătire.

ALEXANDRESCU ȘI CEI DOI CRAIOVENI

Matchul de ieri a avut însă marele merit de a descoperi trei jucători noui, deși foarte vechi în footballul nostru.

Cel dintâi, Alexandrescu, e unul din nenumăraților jucători, pe cari echipele districtuale i-au dat marilor grupări din divizia națională.

Și a arătat eri cum trebue să joace un centru înaintaș modern.

Intre fundași, fără a rămâne însă fixat bigot la egală distanță de cei doui ultimi apărători, s'a mișcat incontinuu, n'a lăsat niciodată pe Dragomirescu sau Drăgulescu să degajeze fără a-i jena, cu un sprint uluitor și un foarte bun joc de cap, Alexandrescu a dat o adevărată lecție de cum se joacă în acest post.

Este, firește, desavantajat de fizic, dar așa mărunt cum este s'a achitat splendid de misiunea, pe care a avut-o.

Nu are poate technica lui Prassler, dar nu e deloc o exagerare dacă se afirmă că centrul atacant a fost ieri cel mai bun om de pe teren.

Prassler nu are pentru ce să fie supărat. A jucat și el foarte bine dar a fost întrecut de personalitatea agresivă a înaintașului oborean.

O altă remarcă specială se impune pentru cei doi craioveni din echipa Juventusului: Drăgulescu și Gorgorin.

Cel dintâi a întrecut pe Dragomirescu iar secundul a fost cel mai bun din linia de mijlocași. A „scos" destule mingii grele și a fost superior celorlalți doi colegi de compartiment pentrucă a dat înaintării singurele mingii utilizabile, pe care aceasta le-a avut de la linia de mijlocași. Este cu totul de neînțeles pentru ce acestia au fost ținuți până acum pe tuse.

PATRU GOALURI SPLENDIDE

Poate că matchul de ieri se răscumpără prin cele patru goaluri înscrise alternativ de Prassler și Alexandrescu — cele două vedete ale matchului de ieri.

Primul punct a fost marcat în primele zece secunde dintr'o actiune formidabilă.

De la centru mingea a ajuns — trimisă lateral de Prassler — la Brandabura, care este atacat de Traian Ionescu. Acesta câștigă și deschide pe Alexandrescu.

Un sprint impresionant și oboreanul a lăsat toată apărarea juventistă în urmă.

Sadowski încearcă să iasă dar mingea plecată bombă de pe linia de 16 metri s'a oprit convulsiv în plasă. Alexandrescu a avut puțin și soarele de partea lui.

Egalarea o aduce Prassler. Goalul marcat de oboreni nu a întețit cu nimic alura luptei. Punctul egalizator al roș-albaștrilor a fost simplu, un rezultat al unei greșeli comise de Iliescu, care prins pe picior greșit l-a scăpat pe Oană.

Acesta a centrat precis și Prassler a tras puternic sub bară. Mingea a sărit glonț în pământ și domnul Piki Kroner a acordat — pe drept — goal.

In sfârșit, se joacă puțin mai însuflețit dar nu atât de consistent din cauza lui Alecu Andrei, a lui Palmer, a lui Micu, cari nu au nici condiție fizică și nici o zi mai puțin slabă.

Acțiunea, care a condus la goalul al treilea, a fost totuși rapidă și puternică.

Alecu a trecut mingia înapoi lui Sucitulescu și acesta a deschis scurt pe Traian Ionescu, care a pornit spre poartă.

O centrare precisă și Alexandrescu plasează — cu capul — mingia în colțul opus celui în care se plasase Sadowski.

Joc egal. Curse întreprinse de Naciu dar oprite impetuos de Florea și Petrescu, finețea lui Prassler și agresivitatea lui Alexandrescu... iată câteva elemente de spectacol, realizate însă într'un ton minor exasperant.

Spre sfârșitul reprizei Naciu are una din cursele lui simetrice cu ele însile. Florea alunecă și Petrescu ezită puțin. Mingea a ajuns la Prassler, care se afla singur în apropierea punctului de 10 metri. Un shoot plasat și puternic și egalarea a fost obținută pentru a doua oară.

INCERCARI CARI AU EȘUAT

Repriza secundă a adus pe teren oameni noui. Doi la Unirea Tricolor și doi la Juventus.

Teodor Octavian a luat locul lui Traian Ionescu și Zamfir a încredințat poarta lui Iliuță Ionescu, iar Endreffy și Sony Niculescu au intrat în locul lui Sadowski și Zăinescu.

Dacă pentru jocul oborenilor introducerea celor doi jucători nu a însemnat o schimbare rea, pentru echipa juventistă, Sony Niculescu, care a jucat după o noapte de bal, n'a fost o inspirație fericită.

In această parte a jocului potențialul — și așa destul de scăzut — al luptei a căpătat o valoare mai mică.

S'a jucat mai încet și mai puțin legat. Iar ca aspect general o dominare oboreană, devenită mai categorică după eliminarea lui Brandabura.

O PERFORMANȚA FRUMOASA DAR O LACUNA MARE

Performanța Unirii Tricolor este, firește, frumoasă. Rezultatul este real și Juventus poate fi mulțumit că a isbutit matchul nul.

Echipa oboreană a lăsat să se vadă însă o mare lacună.

Unirea Tricolor este una din echipele, care s'au antrenat toată iarna, iar azi nu are condiție fizică. Și aceasta nu pentrucă antrenamentul a obosit pe jucători.

Această lipsă de condiție fizică se manifestă sub un aspect mai grav. Deși au făcut un antrenament îndelung, jucătorii oboreni nu au condiție fizică pentrucă nu au antrenament.

Nu-i un paradox. Unirea Tricolor nu are antrenor și prin urmare n'a putut face nicun antrenament rațional. Ce se întâmplă acum e o urmare cu totul firească și nu trebue să surprindă pe nimeni.

Au jucat, bine: Petrescu, Florea, Sucitulescu și Dumitrescu.

Dar toate acțiunile lor au purtat pecetea lipsei de condiție fizică.

JUVENTUS A JUCAT OBICINUIT

Echipa roș-albastră a făcut un match obișnuit. A arătat standardul normal al posibilităților ei.

Cel mai bun om: Prassler; de Drăgulescu și Gorgorin am vorbit mai înainte.

Sadowski a părut obosit — explicația e facilă — Dragomirescu nesigur încă.

In compartimentul de mijloc au fost doui oameni extrem de muncitori: Micu și Brandabura. Au jucat însă cu defectul lor de totdeauna: au jucat pe jumătate.

Foarte buni în apărare, au oprit numeroase acțiuni dar n'au alimentat aproape deloc înaintarea, în care au jucat bine Oană și Naciu.

ARBITRUL ȘI ECHIPELE

A condus d. Piki Kronner următoarele echipe:

JUVENTUS: Sadowsky (Endreffy); Dragomirescu, Drăgulescu; Gorgorin, Micu, Brandabura; Oană, Palmer, Zăinescu (Sony Niculescu). Prassler, Naciu.

UNIREA TR.: Zamfir (Iliuță), Petrescu, Iliescu; Florea, Sucitulescu. Boteanu; Traian Ionescu (Mihăilescu), Dumitrescu, Alexandrescu, Alecu, Mihăilescu (Teodor).

— n-g. s. —

Duminica viitoare,

alte jocuri amicale în Capitală
Venus-Juventus și Sportul Studențesc - Macaby

Duminica viitoare, grupările divizionare își vor supune echipele la ultima verificare înainte de reînceperea campionatului.

Venus va juca în Capitală în compania Juventusului. Acest match se va disputa pe arena din Splai.

Rapid se va deplasa la Galați, unde va primi replica echipei locale Gloria C. F. R., iar Sportul Studențesc se va întâlni — dimineața — cu Macaby la Ciocanul.

Doar Unirea Tricolor nu și-a ales încă adversarul. Probabil însă, că va juca la Ploești, cu Tricolor C.F.P.V. sau Prahova.

Intre divizia A și district e o diferență de... 10-0

Timișoara, 12 (prin telefon). — Azi după amiază echipa locală Chinezul a susținut un nou match amical în compania Rapidului, pe arena Banatul.

Divizionarii au cules o nouă victorie la scorul categoric de 10:0 (4:0).

Punctele au fost înscrise de: Klimek (în minutele 14, 15, 80 și 87), Szillard (m. 31), Malița (44), Bajus (49, 57 și 73) și Thierjung (83).

D. Caraneamțu a condus echipele:

CHINEZUL: Ross — Kök, Kohl — Locsoncs I, Wetzer III, Locsoncs II — Szillard, Cucula, Klimek, Bajus, Malița (Thierjung).

RAPID: Ehler — Mihailovici, Iritz — Ot, Trwall, Bereutz II — Mattis, Steingassner, Schmidt, Wallner, Guss.

Petrescu a căzut dar Naciu n'a scăpat. Sucitulescu va degaja terenul

Football

Joi se dispută matchul amical Venus-Unirea Tricolor

Joi după amiază, probabil pe arena Venus, se va disputa un match amical între Venus și Unirea Tricolor, match pe care „negrii" îl datorau oborenilor pentru deslegarea lui Iordache.

CU 5-0 RIPENSIA A INVINS PE U. D. R.

după un joc plictisitor, în care ambele echipe s'au arătat la fel de slabe

REȘIȚA, 12 (prin telefon). — *Azi după amiază s'a disputat aici un match amical de football între Ripensia din Timișoara și U. D. R. din localitate.*

Oaspeții au recoltat o victorie categorică: 5 : 0 (0 : 0).

Matchul a fost cu mult sub toate așteptările, mai ales în prima repriză, când au jucat execrabil.

Ripensia și-a revenit abia după pauză când a înscris toate punctele.

U. D. R. A DEZILUZIONAT DIN NOU

Echipa uzinelor locale se dovedește de la începutul campionatului foarte neregulată. După ce, cu o săptămână în urmă, reușiseră o figură admirabilă, azi s'au comportat, din nou, foarte slab.

In special linia de atac, care nu dă satisfacție.

Diriguitorii clubului reșițan la un moment dat sperau că echipa se va comporta mulțumitor pentru a reuși să evadeze din zona periculoasă a retrogradării.

JOCUL A AVUT DOUA ASPECTE DIFERITE

In prima repriză s'a jucat foarte slab. Inaintările ambelor echipe au fost inexistente. In această parte a matchului jocul s'a limitat la o luptă aprigă între apărări, restul echipelor necontând pe teren.

După pauză aspectul jocului s'a schimbat cu totul.

Linia de atac a Ripensiei și-a adus aminte că ar fi bine să mai înceapă să joace și atunci cum era și de așteptat au înscris și au dominat categoric.

CUM S'A MARCAT

Imediat după începerea celei de-a doua reprize, în minutul 48, Ciolac are o ocazie bună dar era în offside vizibil.

Arbitrul n'a fluerat însă și rutinatul „Ghiță" a profitat, deschizând

Goalul era parabil dar Füllop n'a intervenit crezând că arbitrul va fluera offside-ul...

După acest goal, atacul Ripensiei devine din ce în ce ma insistent și în minutul 52 ia o învălmășeală în fața porții U. D. R-ului, Schwartz înscrie al doilea goal, Fülop fiind căzut.

In minutul 70 Ciolac înscrie goalul al treilea reluând volée o centrare a lui Tabacu, pentru ca după două minute tot el să înscrie și al patrulea goal exact la fel cu cel anterior.

Ultimul punct al partidei este înscris de Dobay cu capul în minutul 85 tot în urma unei centrări a lui Tabacu.

CIOLAC IN MARE FORMA

Din echipa timișoreană a jucat bine terțetul defensiv : Pavlovici, Bürger și Chiroiu. Din linia de mijlocași Gall și-a depășit net colegii de compartiment.

Revelația matchului a fost însă Ciolac, care este din nou în formă mare. Lăsând la o parte faptul că a înscris trei puncte, a depus în câmp o intensă activitate. De asemenea s'a impus Tabacu.

Schwartz a jucat fricos, Markșteiner n'a existat iar Dobay slab.

De la U. D. R. s'au impus Fodor, Alașiu, Neagrău și Popescu.

ARBITRUL ȘI ECHIPELE

D. ing. Silviu Sepi a condus formațiile :

Ripensia : **Pavlovici - Bürger, Chiroiu-Gall, Nagy, Marcu-Tabacu, Schwartz, Ciolac, Markșteiner, Dobay.**

U. D. R.: **Füllop-Fodor, Alașiu-Popa (Walner), Csipay (Lacatoș), Lacatoș (Popa)-Neagrău, Păcurariu, Popescu, Zsizsik, König.**

După 96 minute de joc

Dacia Unirea a terminat dificil, la egalitate cu S. S. Doc

Gălățenii au cedat cu 3-2 (0-2)

Brăila, 12 (prin telefon). — Dacia Unirea din localitate, a jucat azi după amiază un match amical cu S. S. Doc din Galați.

Brăilenii au reulșt o victorie dificilă cu 3—2 după ce la pauză erau conduși cu două puncte diferență.

De remarcat faptul că punctul victorios a fost înscris de Dacia Unirea în al 96-lea minut al partidei.

A fost desigur o regretabilă scăpare din vedere a arbitrului

ECHIPELE

Adversarii au aliniat următoarele formații :

Dacia Unirea : *Draghiescu-Draghicescu, Marian—Varodi, Bonațiu, Vuleris I—Cavadia, Zimcea, Weisz, Butoianu, Goldenberg.*

S. S. Doc : *Stamate—Bălinescu, Zapis Cazacu, Zobano, Marpa—Jelesneac, Petrescu, Ionescu, Ivanov, Puiu.*

Selec. univ. ungară-Selec. Port - Said 2-2 (0-0)

Port Said, 12. — **Jucând azi în localitate, selecționata universitară a Ungariei a terminat la egalitate cu selecționata orașului.**

Scorul a fost 2 : 2 (0 : 0).

ARSENAL-UNIVERSUL 2-1 (0-1)

Matchul amical dintre puternicele formații Universul și Arsenal s'a soldat cu o surprinzătoare înfrângere a campionilor.

Importanța partidei a atras pe arena Arsenal un public numeros.

Infrângerea Universului se datorește faptului că s'au epuizat în prima repriză.

Universul a avut un început puternic — care le-a adus și un goal.

Culcați însă pe laurii prezumtivei victorii, jucătorii Universului au slăbit alura în repriza secundă dând astfel prilej adversarului să se afirme.

Un alt motiv al înfrângerii este că Universul nu a aliniat formația completă.

Cu alte cuvinte, acest eșec nu scade cu nimic prestigiul campionilor.

Jocul este început de Universul care se afirmă din primele minute. Atacul este mereu în ofensivă.

Stănciulescu deschide scorul. In repriza secundă Universul nu mai insistă. Profitând de acest fapt, Arsenal atacă mai curagios, scapă de două ori și înscrie prin Livaditi și Teodorescu.

Echipele au aliniat următoarele formații :

Arsenal: Colibășanu, Șoancă, Coravu, Feher, Dinulescu, Ochilă, Eracle, Livaditi, Popa, Gică.

Universul: Teodorescu; Cuțulescu, Belu Puchianu II, Horian, Sârbu, Puchianu I, Leoveanu, Dumitrescu, Stănciulescu, Antonescu.

Cu un singur compartiment complect și... valid

Sportul Studențesc a dispus de S.T.B. cu 3-0 (1-0), după o luptă înverșunată

Arena S.T.B. a fost eri după amiază teatrul unei frumoase și înverșunate întâlniri amicale, între Sportul Studențesc și S T. B.

Universitarii au învins cu 3-0 (1-0), însă adversarii le-au opus o rezistență surprinzătoare. Dealtfel, cu 10 minute înainte de sfârșit scorul era numai 1—0 și impresia generală era că matchul se va termina cu victoria la limită a studenților.

Dar... zeii și superioritatea incontestabilă a Sportului Studențesc au vrut altfel și în 10 minute scorul a fost rotunjit.

INSUFICIENȚE LA INVINGATORI

E drept însă, că învingătorii s'au prezentat în condițiuni regretabile. Nu toți, câțiva numai, dar suficient pentru a influența jocul și comportarea întregei echipe.

In special, s'a resimțit linia de atac, care n'a mai jucat ca Duminica trecută, condiția fizică a unor înaintași lăsând mult de dorit și trădând „oarecari" abateri dela datoria de sportivi,

In plus, universitarilor le-a lipsit Drăgan și Constantinescu-Grecu, ceeace a însemnat un handicap destul de serios. Căci, să joci cu Andreescu half centru și cu un Mitan obosit, este un handicap care a slăbit linia de mijloc, axa unei echipe.

In acest fel se explică de ce STB a egalat, dacă n'a întrecut uneori în joc pe universitari, dece aceștia nu s'au situat la un nivel superior adversarului, așa cum e și firesc. Intre cele două echipe există diferență de categorie, care — dacă nu s'a observat la Sportul Studențesc — s'a evidențiat din plin la S.T.B.

PARȚILE BUNE ȘI RELE ALE UNIVERSITARILOR

Sportul Studențesc, chiar în zi mai slabă și cu acele lacune provocate de unele escapade nocturne, tot a fost mai bun, de fapt.

Compartimentul care a funcționat ireproșabil a fost apărarea imediată, Ghenea (M. Constantinescu) - Duce - Bădulescu. Fundașii, în special, au constituit un zid de netrecut.

Din rest, buni — chiar foarte buni — au fost Gică Popescu și Tache Schulder, puțin jucat, a arătat totuși că este'n formă. Andreescu s'a achitat cu succes de sarcina sa. In plus, ca înaintaș centru, a înscris și un goal frumos.

Mitan, după o repriză în care n'a luat jocul în serios, după pauză a dispărut aproape complect.

In fine, tripleta n'a existat decât prin Mihăilescu, deși și el... păcătuise. Marinescu și mai ales Ștefănescu au trăit în 90 de minute amintiri plăcute, evident, dar care n'aveau nimic comun cu matchul. Dealtfel nici ei nu s'au amestecat prea mult în joc.

Cert este însă că ne-au prilejuit câteva reflecții amare cu privire la cum înțeleg unii viața de sportiv și cum își irosesc talentul cu o nesocotință nepermisă tocmai tinerilor.

INVINȘII AU FURNIZAT UN JOC BUN

S.T.B. a făcut o partidă curajoasă, mai ales datorită faptului că universitarii prezentau o slăbiciune accentuată.

Totuși, făcând abstracție de acest atout acordat de adversar, echipa lui Pipa a arătat multe lucruri frumoase. Este o formație dură, o echipă grea, care însă — eri — a manifetsat o condiție insuficientă pentru 90 minute. Incolo, jucătorii știu football, combină frumos, sunt agresivi în careul advers și, în general, sunt buni luptători.

Cei mai buni setebiști au fost: Cornel, Bentu, Șeica, Igrișan și Cameniță.

Restul s'au comportat satisfăcător.

AUTORII PUNCTELOR

Jocul, cum spuneam mai sus, a fost pasionant, superioritatea teritorială aparținând alternativ celor două echipe.

Punctele au fost marcate de Gică Popescu, Andreescu și Ștefănescu.

UN ARBITRAJ BUN

D-lui Alexandrian, care a arbitrat foarte bine, i s'au aliniat următoarele formații :

SP. STUDENȚESCU : *Ghenea (M. Constantinescu)-Duce, Bădulescu-Tache, Andreescu, Mitan-Schulder, Mihăilescu, Marinescu, Ștefănescu, Gică Popescu.*

S. T. B. : *Florea-Șeica, Cornel-Bentu, Răsoi, Sotir - Gărdescu (Stănescu), Agadache (Niculescu), Cameniță, Knobloch, Igrișan.*

Divizionarele gălățene sunt în formă

D. V. A. — I. T. G. 8-1 (3-0)

Gloria CFR-Metalosport 2-0 (1-0)

GLORIA C. F. R. PERFECT PREGATITA

Leaderii grupei de Nord ai seriei estice din divizia națională B. au învins pe Metalosport cu 2 : 0 (1 : 0).

Matchul s'a desfășurat pe arena Gloria C. F. R., în fața a 800 spectatori.

Punctele au fost înscrise de Bodea și Cârjan.

Invingătorii au jucat excelent făcând mai mult demonstrație.

D. Ghebercoff a condus formațiile :

Gloria C. F. R.: **Justin-Ionescu, Prassler II-Szutor (Mihăilescu), Kiss, Țopa-Surugiu, Milea, Bodea. Farcaș (Cârjan), Manole, (Pancov).**

Metalosport : **Pandelescu-Vaida, Bod-Câmpeanu. Stoicescu, Tudorache - Kertesz, Stoi, Georgescu-Tarzan, Țiliga, Neamțu.**

D. V. A. ARE DREPTUL SA SPERE...

Celălalt match amical al zilei disputat la ora 11 pe terenul garnizoanei între D. V. A. și I. T. G. s'a soldat cu scorul de 8 : 1 (3 : 0).

Punctele au fost înscrise de Codreanu (3), Docmany (2), Țiliga, Tache și Carianopol pentru D. V. A., iar pentru I. T. G. de Filea.

Divizionarii au aliniat formația : Caramfil - Ciobotaru, Halgea-Jecu (Hâncu), Pepelea, Scarlat-Tache, Dockmany, Carianopol, Țiliga, Codreanu (Axente).

Tariful de publicitate al ziarului UNIVERSUL

(CATEGORIA IV)

LINIA CORP		5
Dela 10-1000 linii	Lei	9
Dela 1000 linii în sus	„	7,50
Anunțurile colectorilor de loterii	„	10
Bilanțuri, convocări, notificări etc.	„	30
Știri artistice, judiciare, școlare	„	15
Informațiuni comerciale minimum 5 linii	„	17,50
Informațiuni financiare minimum 5 linii	„	17,50
Informațiuni colectori de loterii	„	20

Intâlnirea dintre antipozii clasamentului a însemnat o luptă strânsă

Venus a învins Tricolor C.F.P.V. cu 2-0 (2-0) prin punctele marcate de Iordache și Humis. Ploeștenii au ratat un penalty

PLOEȘTI (dela trimisul nostru special). — Matchul dintre Venus și Tricolor C. F. P. V. a atras 4.500 de spectatori și s'a desfășurat în condiții ideale.

Au asistat foarte mulți oficiali din București, în frunte cu domnul general Gabriel Marinescu, președintele federației de football.

Fără a fi de factură superioară, matchul a fost un antrenament util pentru ambele echipe, căci a supus jucătorii unui efort mai întins.

ECHIPELE ȘI ARBITRUL

Domnului locotenent Stencovici i s'au aliniat următoarele echipe :

VENUS : David, Ionescu Crum, Sfera, Bărbulescu, Gain, Beffa, Orza, Ploeșteanu, Humis, Bodola, Iordache.

TRICOLOR C. F. P. V. : Vasiliu (Schramek), Hetzer, Dunăreanu, Pop (Mișkoltz), Dobra, Lupaș, Dyk, Bocșa, Covaci, Mosko, Cocsis.

O FAZA EXTRAORDINARA

Jocul este început de Tricolor, care a avut vântul în spate dar soarele în față.

Ostilitățile sunt duse molcom până în minutul 6, când se petrece o fază extraordinară la poarta feroviarilor.

Humis are mingia și trage foarte puternic în „piciorul" barei. Mingia sare în cealaltă bară, se produce învălmășeală și balonul revine la Humis. Și din nou centrul atacant al bucureștenilor trage în bară.

Din bara transversală mingia atinsă de Vasiliu sare în picioarele lui Iordache care marchează imparabil.

Unii acuză offside. Iordache se afla desigur în poziție de offside dar mingia nu i-a venit de la un partener ci din mâinile lui Vasiliu.

Tricolor contraatacă puternic dar nu poate marca. Cocsis scapă pe tușe, demarează puternic și centrează. Mingia este oprită de Sfera, ajunge la Beffa, care o stopează greșit astfel că balonul sare la Mosko. Ploeșteanul trage însă de la șeapte metri peste bară.

GOALUL SECUND A FOST PARABIL

Venus domină. Joacă foarte bine în câmp dar nu are cine trage la poartă căci toate shooturile atacanților negri greșesc cu mult ținta.

Feroviarii izbutesc însă un atac periculos. Cocsis întreprinde o acțiune pe aripa stângă și trage puternic în David. Mingia sare din pieptul acestuia în picioarele lui Dobra, care se afla pe linia de 16 metri. Shootul puternic al acestuia greșește însă.

In minutul 26 Orza centrează și Humis marchează cu capul peste mâinile lui Vasiliu. Goalul a fost parabil din orice punct de vedere

Cu două minute mai înainte, Pop — cel mai ghinionist mijlocaș din țară — este lovit în genunchiu și iese afară.

Inainte de sfârșitul reprizei, mai trebue remarcată o fază. Mingia a trecut de la Bodola, la Ploeșteanu. la Humis, la Bodola, Iordache și iar la Bodola, care a tras mult afară. Ploeștenii nu au atins mingia în acest drum precis și elegant.

TRICOLOR DOMINA DUPA PAUZA

După pauză Tricolor a avut majoritatea acțiunilor. Inaintarea a fost însă exasperant de ineficace și nu a putut marca niciun goal. In plus a ratat și un penalty.

In minutul 10, Mișkoltz dă lui Cocis, care pasează cu capul lui Covaci dar David ese la timp și prinde mingia exact deasupra capului acestuia.

Un minut mai târziu portarul bucureștenilor are o nouă intervenție ferictă.

Plonjează în picioarele lui Covaci.

Venus are o reacțiune puternică. Humis ajunge cu mingia pe dreapta și trece înaintea lui Orza, care centrează la Bodola. Acesta reia volé peste bară.

Cinci minute mai târziu, Ionescu Crum — transformat în înaintaș tricolorist dă mingia înapoi lui David. Dar cu atâta putere încât portarul negrilor trebue să plonjeze eroic pentru a o ține.

MISKOLTZ RATEAZA UN PENALTY

In minutul 23 Dyk centrează precis dar Sfera oprește mingia cu mâna pe marginea careului de 16 metri. Hands. Arbitrul a fluerat hotărît dar în echpa tricoloristă nu există niciun om, care să vrea să-și ia răspunderea executării loviturii. Ceiace este desigur o mare greșală pentru o echipă de football.

In sfârșit se obligă să tragă Miskoltz, jucătorul de la rezervă, și natural trage slab. Destul de plasat dar prea încet astfel că David poate plonja și ajunge mingia pentru a acorda corner.

Câteva minute mai târziu, Tricolor scapă o nouă ocazie mare. Cociș demarează pe tușe, tae colțul careului și trage... în David, care ește din poartă pentru a-i micșora unghiul. Din pieptul lui David mingia sare la Covaci. Acesta ezită însă să tragă și Ionescu Crum poate contra shootul plecat o secundă mai târziu.

JOCUL DEVINE FOARTE DUR

In ultimul sfert de oră jocul devine foarte dur. Excesiv și, chiar, nepermis de dur.

In minutul 31, Hetzer foulteză pe Humis dar lovitura executată tot de acesta trece peste bară.

Mai sunt doar cinci minute de joc și se produc două faze extrem de frumoase. In minutul 85 Orza a driblat toată apărarea, își pune mingia pe stângul este singur în fața lui Schramek dar trage peste bară.

Iar cu două minute înainte de sfârșit Bodola trage formidabil la poartă dar Schramek apără magistral.

CONSIDERAȚII TECHNICE REDUSE

Considerațiile technice asupra matchului dintre Tricolor C.F.P.V. și Venus sunt foarte reduse pentru motivul foarte simplu și foarte puternic că ambele echipe se află la început de sezon și au jucat pentru prima dată cu adversari din aceeași categorie.

Așa cum am spus la început, matchul nu a fost de gactură ridicată. Din contră chiar. Dar au existat faze, cari să arate că până la începerea campionatului echipele vor reintra în formă.

Cel mult se poate face o remarcă specială — care nu este desigur nouă — pentru Tricolor C.F.P.V.

Este vorba de ineficacitatea exasperantă a liniei de atac, pe care ploeștenii o explică prin lipsa unui centru atacant agresiv și realizator.

Este adevărat că un înaintaș centru care să fie jucat și care să aibă viteză și shoot la poartă ar ridica mult valoarea acestui compartiment.

Să nu uităm însă că, într'o line de atac, toți înaintașii trebue să tragă la poartă nu numai centrul liniei.

Cei mai buni au fost — la Venus — Sfera, Ionescu, David, Bodola, Humis. In echipa feroviarilor din Ploești au jucat bine Mosko, cel mai bun ploeștean, Lupaș, Hetzer si într'o oarecare măsură Dobra.

Petre Steinbach

Programul cuplat dela Arad

Gloria a cedat surprinzător CAO-ului cu 2-1 (0-0), iar AMEFA a învins Tricolorul cu un scor record

ARAD, 12 (prin telefon). — Continuându-și seria partidelor de pregătire, în vederea reluării sezonului, Gloria a susținut azi după amiază un match amical cu C.A.O. din Oradea. Timpul foarte frumos a atras la arenă circa 1000 spectatori.

După jocul făcut azi o săptămână când forma arătată de jucătorii arădeni permitea prezumții mai mult decât optimiste cu privire la returul campionatului național, partida de azi a fost o severă corecție și mai ales ne-a dat posibilitatea să stabilim precis valoarea Gloriei în concernul footballului.

Matchul, foarte spectaculos, a fost câștigat de C.A.O. cu scorul final de 2:1. Toate trei punctele au fost înscrise în repriza doua.

GLORIA N'ARE CONDITIE

Gazdele au jucat foarte bine în prima repriză când au și dominat categoric. N'au putut înscrie nimic însă din cauza apărării îndârjite a orădenilor la cari în special aportul lui Juhasz a fost foarte important.

După pauză Gloria a căzut definitiv și C. A. O. a putut juca în voe.

PUNCTELE

Scorul a fost deschis de oaspeți în minutul 57 prin Halaty dar orădenii au condus numai un minut pentru că Mircea a egalat imediat.

Acelaș Halaty asigură victoria C.A.O.-ului în minutul 69.

JUHASZ FOARTE BUN

Dela C.A.O. s'a impus în primul rând Juhasz care, azi, se află în formă mare.

După el urmează în ordine Török-Ujvary, Șarkady și Halaty, iar dela Gloria Theimler, Variassy, Volintir, Micossy, Nicola și Henegar.

Invingătorii au prezentat următoarea formație: Török-Uyvary, Șarkady, Krauss, Juhasz, Borbet I—Halaty, Geczö, Reuge. Papp, Pop II..

AMEFA A INVINS TRICOLOR CU 10:0 (4:0)

Cealaltă divizionară A, Amefa, s'a antrenat cu Tricolor din localitate, de care a dispus cu scorul de 10:0 (4:0).

Punctele au fost înscrise de Bătrân (5), Perneky (3), Bermoser și Murza.

Rezultate din țară

TIMIȘOARA

Politechnica — Patria 5:4 (2:0). Au marcat pentru Politechnica Gazi (2), Maxim, Stephan II și Alta, iar pentru Patria Gyurssy, Hertzog (2) și Gall.

GALAȚI

Gloria C. F. R. (jun.)— Metalosport (jun.) 4:4 (1:2).

ARAD

S. G. A. — Fortuna 8:2 (2:2).

C. A. A.—Hackoah 3:2 (0:1).

PLOEȘTI

Ferroemail — Victoria 4:2 (3:2).

Aveți timp de pierdut?

Vă convine să pierdeți, zile și săptămâni, din viața dv.? Căci vremea pe care o petreceți, țintuit pe patul de boală, e vreme pierdută. Nu mai vorbim de pagubele materiale pe cari le produce boala prin izolarea la care te silește, prin întreruperea întregei activități și stăvilirea tuturor proectelor. De aceea, orice persoană rațională se silește, din răsputeri, să învingă repede și temeinic, orice boală. Pe vreme umedă, când gripa se poate contracta așa ușor, orice om rațional trebue să fie înarmat cu

ALGOCRATINE

Cine a întrebuințat-o odată, știe s'o aprecieze, deoarece e un remediu care înlătură boala, în câteva ore. ALGOCRATINE vindecă durerile de orice fel, sciatica și guta, reumatismul și nevralgiile, durerile de cap și dinți, durerile menstruale răceala. Algocratine apără și vindecă, cruță și însănătoșește.

LA FARMACII ȘI DROGUERII

PENTRU TOȚI ACEI CARE AU DEPĂȘIT 40 DE ANI.

La bărbat, vârsta începe să se simtă sub forma unei oboseli generale. Nevoia mai frecventă de a urina este o manifestare a vârstei; aveți impresia precisă că organismul începe a fi „uzat". Păziți-vă.

Aceasta poate să producă complicații și mai grave : ipertrofia prostatei, retenție, incontinență, etc... Nu așteptați să ajungeți acolo. Luați Pageol, cel mai puternic antiseptic al căilor urinare. El descongestionează mucoasele, gonește microbii și „regenerează" organele. El este absolut fără pericol și poate fi luat de toți, chiar în doze mari, și oricând.

Este un produs Chatelain, marca de încredere, preparat de către Laboratoarele de Urodonal, sub direcțiunea științifică a Profesorului Pouchet, membru al Academiei de Medicină, asistat de 26 medici și farmaciști.

La farmacii și drogueril.

FRANCO ROMANA a făcut antrenament . . . de unul singur

Franco Română s'a antrenat ieri după amiază pe terenul său din Brăilița.

Toți jucătorii arată o formă foarte bună și speră foarte multe în returul campionatului.

Pentru Dumineca viitoare divizionalele brăilene proectează un match amical între ele pentru a-și desăvârși pregătirile în vederea campionatului.

Dată fiind însă rivalitatea ce desparte cele două grupări, mai mult ca sigur că partida va depăși cadrul amical și va însemna o luptă mare.

Citiți continuarea rubricii de football la pag. 11-a

IMPORTAȚIUNILE DIN AMERICA

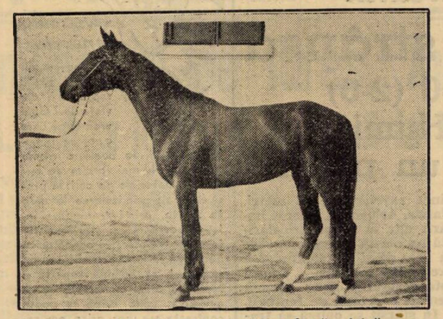

Helen Harper, o iapă cu aleasă origină

A doua prezentare a trăpașilor americani

Eri, între pauza dintre a șasea și a șaptea cursă au fost prezentați publicului la Băneasa Trap, pentru a doua oară, cei șase trăpași americani. Ei au defilat în următoarea ordine: DEXTER HANOVER, CLIFFORD HANOVER, ZETA, HELEN HALPIN, ANNY SCOTTLAND și CAROL HANOVER.

Numeroasa asistență a urmărit cu multă atențiune aceste minunate exemplare ale turfului american. Toți au aspectul, distincția și caracteristicile vedetelor. Lucru care se poate ușor constata pentru Helen Halpin și Clifford Hanover din clișeele cari se află în cuprinsul paginei noastre de hipism.

In ceeace privește origina, acești trăpași prezintă pedigree din cele mai selecte. Au curente de sânge selecte.

Dexter Hanover deschinde din consacratul Peter the Brewer. După tată deci este frate cu Joppa Hanover.

Helen Halpin este o fiică a lui Protector, o celebritate a trapului mondial. In pedigreul ei găsim ilustrații ale trapului precum Peter the Great, Peter Volo și Guy Axworthy.

Clifford Hanover deasemeni are o aleasă origină fiind un fiu al lui Calumet Cluck cu Apreen Hanover.

Anny Scottland, o frumoasă iapă neagră prin părinții ei, Scottland și Anny Mac Elwyn se înrudește cu cei mai buni trăpași din America.

Carol Hanover și Zeta deasemeni sunt foarte bine născuți.

In numerele viitoare vom reveni cu amănunte referitoare la pedigreele importațiunilor americane.

Jocul austriac s'a închis eri la Băneasa Trap

Miercuri va continua cu șase câștigători

Jocul austriac a fost în continuare eri la Băneasa Trap. A ajuns la 117.750 lei. Talaz a determinat închiderea lui.

Pentru Miercuri, pentru a se facilita misiunea pariorilor, s'a decis ca numărul câștigătorilor necesari pentru câștigarea pariului să fie limitat la șase.

UN COLȚ AL HIPODROMULUI BANEASA TRAP

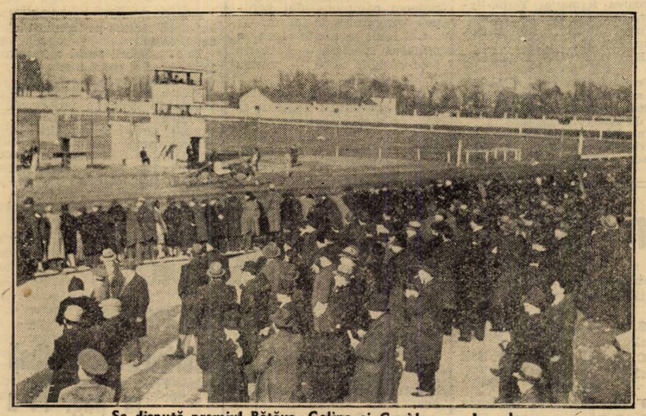

Se dispută premiul Bătăuș. Colina și Cupidon conduc alergarea

ERI LA BANEASA TRAP

Gondolat II și Uța au câștigat reprizele premiului Buchdrucker

Asistență numeroasă. Ninon se află în mare formă. Surpriza lui Talaz. Spic și Viitor au concurat excelent

In rapida și prodigioasa lui ofensivă, trapul românesc obține succese din ce în ce mai categorice. Reuniunea de eri a depășit toate așteptările. Hipodromul Băneasa Trap avea aspectul din reuniunile festive. Dela inaugurare n'am văzut o asistență atât de numeroasă. Publicul își afirmă mereu mai mult afecțiunea pentru alergările de trăpași.

Am fi nedrepți dacă am menționa că acest lucru se datorează în exclusivă măsură forului conducător. Societatea hipică română a lansat trapul într'un interval scurt prin radicale măsuri de mare efect, obținând rezultate pe cari nici cei mai optimiști nu le puteau scompta.

Desigur că la aceasta n'au contribuit cu puțin concepția pur sportivă în care este alcătuit programul precum și celelalte mijloace de lansare utilizate.

Programul reuniunei de eri a fost pur și simplu admirabil. Nouă alergări una mai frumoasă decât alta. Două din aceste curse, reprizele probei principale — premiul Buchdrucker — au fost curse realmente interesante și au dat rezultate cari se cuvin comentate.

Gondolat II și Uța au câștigat reprizele premiului Buchdrucker

In reprizele premiului Buchdrucker au fugit o seamă de elemente de reală valoare și câteva vedete.

Prima serie a revenit lui Gondolat II care a dispus facil de Anny Worthy dându-i 60 de metri. La punct cu pregătirea, fiul lui Geh Schnell a arătat valoarea bună, dovedind că a rămas valorosul trăpaș din trecut.

Uța și-a făcut o reintrare victorioasă în repriza a doua. Roaiba din antrenamentul lui Pavlic a dispus după o cursă din cap în cap de Citronat Gordon dela care primea 60 de metri. Atât învingătoarea cât și învinsul au concurat admirabil.

In aceiaș cursă Roland D a concurat foarte frumos. Armăsarul din Rekord avea o bună situație în cursă pe par tea opusă tribunei. Dacă n'ar fi galopat, ar fi fost un serios adversar pentru Uța.

REVELAȚIA LUI TALAZ

Remarcabil a fugit Talaz în premiul Burzsu. Fiul lui Elector a marcat una din cele mai bune valori din carieră. Poate cea mai bună chiar.

In acest sens este concludent faptul că a dispus de Kismet și Dorka, cărora le dădea câte 40 și 20 de metri respectiv. Beneficiază de o condiție inaintată care îi va îngădui să mai câștige.

Invinsele lui, Kismet și Duda, deasemeni au fugit bine. Cu deosebire Duda, care merită să fie urmărită.

NINON ȘI VIITOR IN MARE FORMA

Două rezultate deosebit de interesante sunt acelea reușite de Viitor și Ninon. Primul a câștigat premiul Bătăuș, întrecând pe Cupidon căruia îi dădea 60 de metri. Dacă ținem seamă de valoarea învinsului, desigur că succesul lui Viitor este foarte semnificativ. De mult n'am văzut atât de bine pe Viitor.

Ninon a reușit o isbândă foarte meritoasă în premiul Brănești, Roaiba din Adonis a întrecut pe Havana și Pandur dela cari primea 20 de metri, deși a greșit. Actualmente, Ninon traversează o perioadă de totală transformare. Cât de curând va scoborî la un record sub 1.28.

PRIMAVARA ȘI SPIC

Foarte bine au mai concurat Spic și Primăvara.

Prima a dispus de Elena în premiul Botoșani, marcând un record apropiat celui mai bun din carieră. Crainic a susținut-o energic.

Spic a fost prezentat în mare formă

Dovadă recordul realizat. Surul a parcurs kilometrul în 1.33, deși a câștigat ușor.

CELELALTE REZULTATE

Au mai câștigat Pikaver și Pan Worthy, doi cai modești.

Meritau câte o victorie de consolare.

Rezultatul și descrierea alergărilor

71. Premiul BOTOSANI — Condiție (cat. 1/2)
(14,15) 9000, 2300, 1000, 700 lei

64	PRIMĂVARA	1	1760	2.51⁴	1.37⁴	Vraine	57	58
65	Elena	1	1740	51⁵	38⁸	Borisiac	86	46
48	Harry Boy	3	1780	53²	38³	Ghinea	94	76
65	Sorana	4	1780	53⁴	38⁵	Andreyewsky	26	27
64	Hollo		1840	53⁹	34⁵	Fischer	117	186
65	Dame Wilton		1680	3 06²	50⁶	Corol	645	707
65	Kirasa		1680	04⁵	50	Galdaev	36	42¹
64	Cavaler		1820	oprit	—	N. Ionescu	150	107²

¹) VI pentru galopuri repetate

PRIMĂVARA (Fidelity și Medea) aparține d-nei Cornelia Pica Marinescu și este antrenată de M. Pavlic.

Cotele. Tribună: 57; 19, 24, 21. Peluză: 56; 24, 16, 21:10 lei.

Kirasa se menține în frunte până pe partea opusă tribunei, unde galopează de două ori și este întrecută de Elena. De aceasta se apropie Elena, Harry Boy și Primăvara, dar primii doi galopează și pierd terenul. Pe linia dreaptă Elena este atacată de Primăvara și Harry Boy. Primul care cedează este Harry Boy, iar în apropierea sosirei, Primăvara obține un scurt avantaj asupra Elenei, în timp ce Harry Boy preceda pe Sorana pentru locul al treilea.

72. Premiul BRANESTI — Condiție (cat. 1/10)
(14,40) 10.000, 3000, 1200, 800 lei

59	NINON	1	1720	2.36	1.30⁷	Grünwald	25	21
31	Havana	2	1740	36⁶	30	Andreyewsky	32	41
973	Pandur	3	1740	36⁷	30¹	Fischer	85	68
69	Catinca	4	1720	36⁹	31²	Ghinea	254	162
69	Giuditta		1720	37⁴	31³	T. Marcu	377	279
67	Jade		1760	37⁶	29⁵	Galdaev	51	66
69	Benito H. P.		1700	45	37¹	Vârlan	324	227
69	Ciclop		1700	47	38⁴	Slobozenco	373	179
47	Sorvanet		1720	56	42³	Borisiac	256	503
50	Centaur		1720	opr		Crainic	240	219

NINON (Adonis și Natter) aparține d-lui I. Bugulescu și este antrenat de L. Grünwald.

Primă de crescător lei 1000 d-lui ing. I. Matak.

Cotele: Tribună 25; 12, 13, 15. Peluză 21; 12, 13, 16 lei.

Event: Tribună 215. Peluză 242:10 lei.

73. Premiul BATAUS — Handicap
(15,10) 12.000, 3700, 1500, 800 lei

67	VIITOR	1	2200	3 16²	1 29¹	Slobozenco	41	48
58	Cupidon	2	2140	16³	31¹	Pavlic	18	14
70	Colina	3	2140	16⁹	32	Szabo	81	126
57	Viziru	4	2300	19	30⁵	Fischer	18	140
57	Pal		2180	20	31²	Ghinea	32	33

VIITOR (Centurion Molodoi și Veverita) aparține d-lui N. Stăniciulescu și este antrenat de C. Slobozenco.

Cotele: Tribună 41; 23, 39. Peluză 48; 21, 44.

Event: Tribună 176. Peluză 310:10 lei.

74. Premiul BORSEC — Handicap
(15,31) 8000, 2000, 1000, 500 lei

56	PAN WORTHY	1	1720	2.50	1 38⁸	Borisiac	39	39
56	Dudu Gordon	2	1740	32⁹	39⁴	Galdaev	63	47
63	Mura II	3	1780	53	37²	Ghinea	81	130
32	Puica	4	1820	54⁵	35⁹	Christodorescu	372	670
68	Mister		1760	3 03²	44¹	Fischer	74	88
64	Diadia Lul		1740	2.53⁸	39⁹	Szabo	41	30¹
47	Arvuna		1740	56⁹	41⁷	Voronin	32	40²
35	Valmaș		1700	3.03⁴	47⁹	D. Pavel	2733	1073²

¹) Dist. loc. 4 pt. galop rep.
²) Dist. loc 6 pt. galop. rep.
³) Dist. loc. 1 pt. mers neregulat

PAN WORTHY (Volo Worthy și Pallika) aparține Grajdului Biriuza și este antrenat de P. Borisiac.

Cotele: Tribună 39; 16, 16, 18. Peluză 39; 21, 20, 23.

Event: Tribună 200. Peluză 278:10 lei.

75. Premiul BUCHDRUCKER — Record (Repriza I-a)
(15,55) 12.000, 3700, 1500, 800 lei

14	GONDOLAT II	1	1780	2.32⁵	1.25⁵	Grăjdănescu	33	28
59	Anny Worthy	2	1720	32⁴	28⁵	Corol	22	21
52	Hercegno	3	1700	33⁸	30⁵	Galdaev	33	28
60	Pecoera	4	1700	34¹	30⁷	Fischer	92	76
62	Champion		1760	35⁶	28⁹	N. Ionescu	1190	1022
67	Kundry		1740	35⁸	29⁴	I. Bodei	58	98
60	Jarvis		1720	35⁸	30⁹	Ghinea	52	75
59	Blondella		1740	35⁸	29²	T. Marcu	836	509
38	Torent		1700	35⁹	31¹	Crainic	417	108

GONDOLAT II (Geh Schnell și Aperi) aparține Grajdului Sterea și este antrenat de J. Marcu.

Cotele: Tribună 33; 19, 14, 20. Peluză 28; 16, 13, 25:10 lei.

Torent pleacă în cap, urmat de Hercegno și de Pecoera. In ceea ce asumă conducerea, Gondolat II întrece pe Anny Worthy și Torent galopează din nou. In ultimul ocol, Gondolat II trece pe acelaș plan cu Hercegno pentru ca pe linia dreaptă să la conducerea. Atacul dat de Anny Worihq, nu aduce acesteia alt rezultat decât locul al doilea, înaintea iepelor Hercegno și Pecoera.

76. Premiul BUCHDRUCKER — Record (Repriza II-a)
(16,18) 12,000, 3700, 1500, 800 lei

1002	UȚA	1	1700	2.32⁴	1.29²	Pavlic	29	26
994	Citronat Gordon	2	1760	32⁵	26⁴	Cercasov	55	43
67	Sam Worthy	3	1740	32⁷	27⁵	Corol	122	201
57	Antrag	4	1780	33¹	26	Grünwald	393	703
67	Roland D.		1780	33⁴	26⁹	Fischer	26	29
67	Nation		1720	34	29⁵	Gadaev	130	159
51	Hanibal II		1780	34³	26⁴	Grădănescu	130	159
67	Valentio		1740	35⁵	29⁷	Crainic	609	938
67	Ben Hur		1700	35⁸	31²	Tassopol	67	63

UȚA (Adonis și Uranie) aparține d-lui N. Hodrescu și este antrenată de M. Pavlic.

Primă de crescător lei 1200 d-lui ing. I. Matak.

Cotele: Tribună 29; 16, 16, 22. Peluză 26; 15, 16, 21.

Event: Tribună 151. Peluză 115:10 lei

Uța merge pe prima sută de metri alături de Ben Hur, spre a lua apoi conducerea. La prima trecere prin fața tribunei, Citronat Gordon, strecurat pe coardă, trece al doilea, având alături pe Sam Worthy și Nation, iar Roland D., care se apropiase, galopează pe partea opusă tribunei, unde Citronat Gordon ajunge pe aceiaș linie cu Uța, iar Nation, galopând, este întrecută de Sam Worthy și Antrag care însă se închide. In ultimul ocol, Citronat Gordon trece alături de Uța, dar pe linia dreaptă aceasta câștigă de justețe. Al treilea s'a plasat Sam Worthy, precedând pe Antrag.

77. Premiul BURZSU — Condiție
(16,50) 9000, 2300, 1000, 700 lei

69	TALAZ	1	2220	3.20²	1.30²	C. Dumitrescu	242	174
69	Kismet	2	2180	20⁴	31²	Tassopol	96	98
62	Duda	3	2160	21	33¹	Szabo	98	98
63	Dorka	4	2200	21⁷	31²	Grünwald	31	31
70	Pacahantos		2180	22¹	32⁷	Ghinea	101	120
63	Gangster		2180	23⁴	33⁹	Groienco	246	284
61	Bruma II		2200	25⁶	33⁸	Andreyewsky	38	27
49	Ieroșca		2200	26⁹	33⁹	V. Lucan	590	250
52	Champion junior		2180	27⁷	35⁹	Fischer	59	64
68	Sultana		2180	29	35⁹	N. Ionescu	3282	3132
58	Luntraș		2180	24²	33⁷	Zabelin	492	783
						Dobrescu	149	145¹

¹) Dist. pt. galop pe pozitia

TALAZ (Elector și Tisa) aparține d-lui P. Dumitrescu și este antrenat de C. Dumitrescu.

Primă de crescător lei 900 d-lui L. Rousso.

Cotele: Tribună 242; 39, 43, 32. Peluză 174; 43, 25, 34:10 lei.

78. Premiul BALCA — Handicap (Repriza I-a)
(17,15) 9000, 2300, 1000, 700 lei

60	PIKAVER	1	1780	2.40⁷	1.32⁴	Lucan	fără	pariu
52	Kamaa	2	1760	41²	31⁴	Grünwald	26	26
63	Parma	3	1700	41⁴	34⁵	Crotenco	73	59
68	Pinkerton	4	1700	44⁴	36⁸	Gram	114	113
68	General Worthy		1720	45⁴	36⁷	Corol	56	66
61	Handicap		1740	46⁷	35⁵	Borisiac	114	99
68	Makrele		1720	47²	37⁵	Strijinuc	171	475
49	Coconaș		1780	48⁸	34⁸	Fischer	171	136
61	Dorna		1760	49⁷	36⁵	Pavlic	146	137
68	Zgomot		1700	51	40⁶	Dobrescu	514	475
66	Tufănica		1740	51³	38⁴	Gaidaev	51	56

PIKAVER (Adonis și Prinzessin Etawah) aparține d-lui Lt. I. Trifu și este antrenat de M. Alămov.

Cotele: Tribună 26; 17, 21, 38. Peluză 26; 15, 20, 37.

Event: Tribună 512. Peluză 750:10 lei.

Parma conduce, urmată de Pinkerton, Makrele, Pikaver și Kamaa, până pe partea opusă tribunei, unde Pinkerton și Makrele galopează iar Pikaver trece al doilea, având aproape pe Kamaa. Pe linia dreaptă, Parma este atacată de Pikaver și Kamaa, care o depășesc, terminând în ordine. La distanță, Pinkerton a rămas al patrulea.

79. Premiul BALCA — Handicap (Repriza II-a)
(17,40) 9000, 2300, 1000, 7000 lei

54	SPIC	1	1720	2.40	1.33	Gram	71	86
33	Jeles II	2	1740	41⁵	32⁵	Strijinuc	45	35
50	Voevodul Tiganilo	3	1780	41⁵	30⁵	Grünwald	89	122
69	Guardian Girl	4	1800	41⁵	29⁵	Fischer	38	31
63	Dolly Worthy		1780	41	31	Corol	61	73
54	Leu		1740	43⁷	33⁷	Marcenco	fără	pariu
69	Peter Worthy		1760	43⁷	32⁷	Cristodorescu	152	208
62	Sonora		1760	43⁷	32⁷	Zabelin	64	100
1015	Aventurier		1720	50⁴	39⁴	Ghinea	129	112
61	Bunel		1740	52	89	Dobrescu	166	131¹

¹) Dist. pt. mers neregulat

SPIC (Ieroșca și Sophie) aparține d-nei C. Păcureanu și d-lui E. Hermelind și este antrenat Gh. Gram.

Cotele: Tribună 71; 26, 21, 20. Peluză 86; 27, 15, 21:10 lei.

INFORMAȚII

● D. Ionescu Brăila a asistat la reuniunea de ieri.

● IN URMA rezultatelor de eri, în programul reuniunei de Miercuri au intervenit următoarele modificări:

PREMIUL BUNA
Dudu Gordon 2140
Spic 2220
PREMIUL BEGHINDRA
Ninon 1840
PREMIUL BUZIAS
Pan Worthy necalificat
PREMIUL BABA VISA
Pikaver necalificat
PREMIUL BAUTURA
Talaz necalificat

Aceste modificări se găsesc de altfel și'n programul pe care-l publicăm în altă parte a ziarului nostru.

● AU FOST distanțați:
Centaur în parcursul premiului Brănești pentru mers neregulat.
Kirasa în parcursul premiului Botoșani pentru galopuri repetate.
Arvuna în parcursul premiului Borsec tot pentru galopuri repetate.
Diadia Lul în aceiaș alergare dela locul al patrulea pentru același motiv
Valmaș în parcursul premiului Borsec pentru mers neregulat.
Bunel în parcursul reprizei a doua a premiului Balca pentru mers neregulat.

● DAM mai jos cotele plătite la event:

La TRIBUNA:
Primăvara — Ninon 215.
Ninon — Viitor, 176.
Viitor — Pan Worthy, 200
Gondolat II — Uța, 151
Talaz — Kamaa, 512

La PELUZA:
Primăvara — Ninon, 242.
Ninon — Viitor, 310.
Viitor — Pan Worthy, 278.
Gondolat II — Uța, 115.
Talaz — Kamaa, 750.

Dama a câștigat Marele Premiu al Armatei Italiene

La Roma s'a disputat în cursul unei interesante reuniuni, Premiul Armatei Italiene, pe care l-a câștigat Dama.

Cursa s'a alergat pe 2100 metri și a fost alocată cu suma de 15.000 lire.

Dama și-a însușit alergarea învingând la finisch pe Bernice Guy.

Acesta s'a ulasat la luptă al doilea, înaintea lui Zenone Peter.

REZULTATUL CURSEI

1. Dama 2120 F. Branchini
2. Bernice Guy 2100 D. Fabruci
3. Zenone Peter 2120 R. Concioni
4. Agne 2100 Botoni.

Dama a realizat în această cursă, excelentul record de 1.23.8. Twillight Son, care a terminat neplasat a fost condus de A. Tinu, care l-a dus pe De Soto de două ori la victorie în premiul Americii.

Celelalte curse ale reuniunei au fost câștigate de Roano, Clea, Xante, Ubaldo, Nana, Amba și Costante.

TRAPAȘII AMERICANI

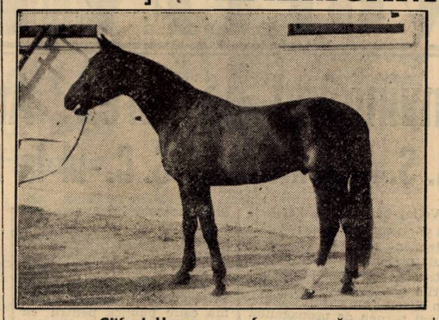

Cliford Hanover, un frumos armăsar

Alergările de trap

Băneasa Trap; Ziua XI-a Miercuri 15 Februarie
— PROGRAM DEFINITIV —

Premiul BUNA — Condiție 13.000 lei
2140 Aluniș, Hollo, Dudu Gordon
2160 Natașa, Betiv, Cavaler
2180 Mister, Adda Worthy
2200 Aventurier, Legionar, Lăcrămioara
2220 Dorka, Spic

Premiul BUN VENIT — Condiție (1/1) — 15.000 lei
1600 Domnia, Fășneață, Hispano, Jocker, Olga, Paj Axtell, Romănaș, Uranus, Urganda, Cimbric, Călin, Năvalnic, Dolly B.
1620 Taina, Tibet.
1640 Musculița, Cilly Hanover.
1660 Elly.
1680 Răsura.
1700 Brenn, Cina.

Premiul BRUMA — Performanță 13.000 lei
2120 Betiv, Vrăjitor.
2140 Domnița Harry, Mura II, Zvon
2160 Durdulia, Mura.
2180 Busuioc, Pinkerton, Sultana, Handicap, Brad.
2200 Legionar, Champion jr., Eftin.

Premiul BEGHINDRA — Condiție (1/5) — 15.000 lei
1720 Vântișor, Petrus.
1760 Voinița, Giuditta, Sonia Worthy, Gangster, Champion junior.
1800 Leona, Wodka, Voev. Tiganilor.
1820 Hercegno, Dorna
1840 Ninon

Premiul BUCURIA — Handicap 15.000 lei
2100 Ciclop, Rugina, Kamaa, Dolly Worthy.
2120 Bruma II, Pacahantos.
2140 Fama, Dorka, Ieroșca II, Coconaș, Colina, Kismet.
2160 Primrose, Edith, Guardian Girl

Premiul BUZIAȘ — Handicap 13.000 lei
1700 Dame Wilton, Daisy Worthy, Lin, Kirasa, Crăiasa.
1720 Luna, Dor de Ducă.
1740 Furor, Elena, Guy Worthy
1760 Diadia Lul, Dudu Gordon.
1780 Sorana, Harry Boy.
1800 Betiv
1820 Cavaler.

Premiul BABA VISA — Handicap 13.000 lei
2100 Mister
2120 Mura II
2140 Ostag
2160 Zgomot, Pinkerton, Vrăjitor, Zvon.
2180 Livada, General Worthy, Măkrele, Tufănica, Ghimp.
2200 Aventurier, Bunel.
2220 Voința, Jeles II, Brad, Leu

Premiul BAUTURA — Record 15.000 lei
1700 Duda, Sonora, Champion jr., King Worthy.
1720 Peter Worthy, Bruma II, Sorvanet.
1740 Torent, Hercegno, Wodka, Pecoera, Guardian Girl, Coconaș, Talaz.
1760 Jeaninne Worthy, Anny Worthy, Edith, Sam Worthy, Blondella.
1780 Kanada.
1800 Ozzlany.
1820 Antrag, Voraus.

DIVERSE

ERI LA BANEASA TRAP

● ȘI-AU AMELIORAT recordul carierei:
Harry Piel cu 1,8 secunde; noul record 1.37,3.
Pikaver cu 5 zecimi de secundă; a marcat 1.32,4.

■ VIITOR, SPIC și PIKAVER nu mai sunt calificați în handicapuri până la 1 Mai. Au câștigat în actualul sezon câte două probe de acest gen.

● M. PAVLIC a fost amendat cu 300 lei pentrucă n'a ținut linia cu Dorna în parcursul reprizei întâia a premiului Balca când a început să galopeze.

SOSIREA DIN PREMIUL BOTOȘANI

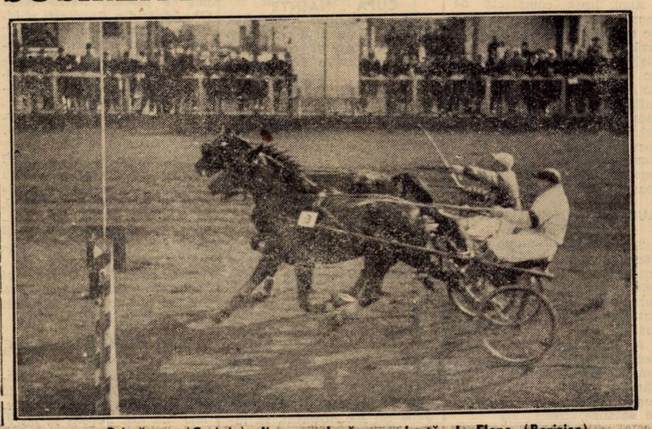

Primăvara (Crainic) dispune, după mare luptă, de Elena (Borisiac),

VOLLEY BASKET-BALL

Invingând pe Iureș, Aurora a câștigat cupa feminină

A. S. A. a învins V. S. C.-ul la basket. Rezultate strânse în celelalte jocuri

Volley-ballul și basket-ballul și-au continuat ieri activitatea în sală, o activitate mult mai mare ca de obicei, întrucât, concomitent cu jocurile din Capitală, sportivii din Ploești au găzduit grandiosul turneu de propagandă organizat de către F.R.B.V.

Despre acest turneu ne vom ocupa într'un articol aparte, rândurile ce urmează fiind dedicate exclusiv activității din Capitală.

După cum spuneam și în avant-cronică, ziua de ieri ne-a adus câteva clarificări în clasamente, dându-ne tot odată și pe câștigătorul cupei femenine de volley care, în mod surprinzător, a fost Aurora.

AURORA CEA MAI BUNA ECHIPA FEMENINA PE TEREN ACOPERIT

Pentru acei cari au fost prezenți la disputarea matchului dintre Aurora și Iureș, rezultatul obținut în această partidă constitue desigur o mare surpriză, căci Iureșul în cei peste trei ani de activitate n'a cedat niciodată la un asemenea scor, indiferent de adversarul pe care l-a avut în față.

După felul cum s'a desfășurat jocul, scorul de 15 : 3 și 15 : 5 este perfect real și oglindește perfect fazele jocului.

IUREȘUL N'A PREZENTAT FORMAȚIA COMPLETA

Circumstanțe atenuante, Iureșul are o mulțime. Prima însă, și cea mai importantă, este desigur aceea că, în timp ce câștigătoarele au jucat tot timpul în șase echipiere, Iureșul n'a întrebuințat decât cinci echipiere, lipsind Marie-Ange Călciurescu, unul din pivotii echipei. Lipsa acestei jucătoare însă a avut repercursiuni asupra echipei în general, — căci jucătoarele au trebuit să-și schimbe locurile obișnuite — și asupra Ettei Mănescu, în special, fiind un lucru știut de altfel că admirabila iureșcistă nu corespunde decât atunci când are lângă ea o ridicătoare perfectă, gen Marie - Ange Călciurescu.

Apoi, lipsa complectă de moral, necesar oricărei echipe ce susține o partidă decisivă, le-a făcut pe jucătoarele vișinii să nu se mai deplaseze pe teren cu iuțeala cu care ne obișnuise până acum, permițând astfel Aurorei, care este o echipă prin excelența tehnică, să plaseze în toate locurile libere, și cari, slavă Domnului, au fost destule! fapt pricinuit de lipsa jucătoarei pomenită mai sus.

AURORA O INVINGATOARE MERITUOASA

Toate aceste „circumstanțe atenuante" ale Iureșului, nu scad însă cu nimic din meritele victoriei obținute de Aurora, câștigătoarea cupei fiind actualmente cea mai în formă echipă.

Au jucat ieri în stil de mari vedete, jucătoarele având o omogenitate perfectă, trăgând și plasând tot timpul, lucru ce le-a adus numeroase aplauze.

In ceeace privește Iureșul, luăm această înfrângere sub beneficiul de inventar, căci orice s'ar putea spune, Iureșul nu a jucat niciodată așa de slab, totul datorindu-se— credem — unui accident.

Așteptăm cu nerăbdare prima ieșire publică pentru ca reabilitarea pe care fostele campioane o datorează numeroșilor săi suporteri, să se producă.

CELE MAI BUNE JUCATOARE

La Aurora, a remarca pe cineva e greu, căci, toată echipa a jucat la fel de bine. Vom reține totuși pe Stella Bucșescu, o vedetă necontestată, Berta Marcovici și Angela Adelstein.

La Iureș-Club, vom menționa voința de fier a Ettei Mănescu și jocul corect al Țukei Lazariade și Annie Mănescu

CELELALTE JOCURI

In celelalte jocuri, la volley-femenin, Viforul Dacia și-a revenit la „spartul târgului" căci, a câștigat, în ultimul match pentru cupă, pe care l-a susținut contra Mioriței.

Vergu a câștigat placheta rezervată celei mai bune echipa femenine de categoria II-a, învingând ieri după un joc foarte spectaculos și la lupță mare pe Radu Vodă.

Hai-Hai rejucând matchul cu Sp. Studențesc, a terminat la egalitate, universitarele reușind să le ciupească un set.

BASKET FEMENIN

In cadrul acestei categorii nu s'au disputat decât două jocuri. In primul, Caraiman a învins Bonaparte cu 12 : 3, după ce la pauză conducea cu 8 : 2, relevându-se în cursul jocului „coșul" Genuței Drăgănescu, precum și reintrarea lui Lilly Donici, care, după o absență de trei ani, a făcut o partidă magistrală.

Dela Bonaparte reținem pe Tita Tatovici.

In cel de al doilea joc tânăra formație a Vergului a obținut a treia victorie, de astă dată în dauna Startului.

CUPA „INAINTE"

In competiția rezervată băeților, singurul rezultat surpriză poate fi considerat jocul nul dintre Venus și V. S. C.

In celelalte partide, Viforul Dacia, într'o formă mai bună, a dispus de Monitorul Oficial, iar Viitorul a făcut acelaș lucru în dauna Caraimanului.

Telefoane, într'o zi mai puțin bună a câștigat la un scor strâns asupra R. Vodă, iar Bonaparte nu a putut pricinui emoții O. C. B.-ului. Pebe-ul a forfoitat în fața Aurorei, iar Macaby și C F.R. au câștigat respectiv asupra Rahovei și I. P. P.-ului.

BASKET

Basketul nu și-a disputat ieri decât un singur match contând pentru cupa Grozăvescu, și care s'a soldat cu o surpriză.

Astfel, Arhitectura a reușit, după un joc disputat, să învingă V. S. C.,

REZULTATELE TEHNICE

VOLLEY FEMENIN

Aurora-Iureș 15 : 3, 15 : 5.

V. Dacia-Miorița 15:0, 15:0 (forfait).

Vergu-Radu Vodă 15 : 14, 15 : 9.

Hai-Hai - Sp. Studențesc 15 : 9, 13 : 15.

BASKET FEMENIN

Caraiman-Bonaparte 12:3 (8 : 2).

Vergu-Start 10 : 3 (6 : 2).

CUPA INAINTE

V. Dacia-M. Oficial 15 : 10 15 : 10.

Viitorul - Caraiman 15 : 8 15 : 2.

Telefon-Radu Vodă 15 : 9, 15 : 13.

O. C. B.-Bonaparte 15 : 10, 15 : 12.

Venus-V. S. C. 15 : 9, 16:18.

Av. Sportiv-Vergu 15 : 13, 15 : 3.

Macaby-Radu Vodă 15 : 11, 15 : 3.

Aurora-Pebe 15 : 0, 15 : 0.

C. F. R.-I. P. P. 15 : 1, 15-10.

BASKET

A. S. Arhitectura-V. S. C. 30 : 25 (12 : 17).

Echipele bucureștene

învingătoare pe flanc în turneul dela Ploești

Republicanii vor avea un district, pentrucă au tot ce le trebue: talente, sală și bunăvoință

Am anunțat la timp că Ploeștiul va găzdui un grandios turneu de propagandă pentru volley-ball, organizat de către F. R. B. V.

Acest turneu a avut loc ieri.

Matchurile au avut loc în splendida sală de sport a stadionului Regele Carol al II-lea, sală care a făcut o impresie covârșitoare asupra sportivilor din Capitală.

(In treacă fie zis, sala din Ploești este cea mai frumoasă din țară, — chiar dacă sala „Inainte", pe care o posedă Capitala, ar fi complect terminată).

Turneul a început cu tradiționalul salut pentru Primul Sportiv al României: M. S. Regele Carol al II-lea.

După aceasta, d. Theo Krantz a ținut o scurtă cuvântare prin care anunță tot odată că federația a decis să înființeze la Ploești un district al cărui conducător să fie d. profesor Rădulescu împreună cu un comitet pe care îl va desemna domnia sa.

A răspuns d. profesor Rădulescu mulțumind pentru încrederea ce i-a cordat, spunând tot odată că se va strădui să-și îndeplinească misiunea cu succes.

Turneul propriu zis a început cu partida dintre liceul Gh. Lazăr din București și Liceul „Sfinții Petru și Pavel" din Ploești, echipele prezentând următoarele formații:

Liceul Gh. Lazăr: Ganea, Theodorescu, Baranovschy David și Podeanu.

Liceul Petru și Pavel: Aschot, Enculescu, Popescu, Bran, Ardoniu și Stănescu.

Deși numai în cinci jucători elevii bucureșteni s'au dovedit a fi mai buni câștigând în două seturi cu 15-9, 15-9, după un joc spectaculos și care a fost aplaudat copios de spectatorii cari au umplut până la refuz sala.

S'au evidențiat Ganea și Teodorescu dela bucureșteni. Aschot și Enculescu fiind cei mai buni de la gazde.

TELEFON CLUB—S. K. 38
15-5. 15-3

A urmat apoi partida dintre Telefon Club și S. K. 38 care lipsindu-le câțiva titulari au fost nevoiți să întrebuințeze rezerve.

După cum era și normal, victoria a revenit oaspeților cu scorul de 15-5, 15-3, după o partidă în care campionii naționali au demonstrat un volley foarte spectaculos.

La acest joc s'au aliniat următoarele formații:

Telefon Club: Herold, Gică Petrescu, Mavrodin, Vârgolici, Zamfirescu și Voinescu.

S. K. 38: Harbic, Niculescu, Aschot, Gigel, Postelnicescu II și Popescu.

Cei mai buni jucători au fost Herold cu Gică Petrescu de la Telefoane și Harbic cu Aschot de la S. K. 38.

MATCHUL FEMENIN A REVENIT CARAIMANULUI

Matchul femenin a constituit un frumos divertisment ce a fost urmărit cu mult interes de către spectatori, fiind câștigat de Caraiman cu 15-3, 15-3.

Pe teren echipele s'au prezentat:

S. C. Caraiman: *Eugenia Drăgănescu, Corina Hociung, Pușa Dâmboianu, Simona Petrovan, Monica Bolintineanu*

S. K. 38: *Gigea Dumitriu, Tortina Stroescu, Leny Niculescu, Tuți Popescu, Virginia Fătuleț și Elvira Popescu.*

S'au impus la această partidă Pușa Dâmboianu, cu un serviciu impecabil ce i-a atras aplauze la... scena deschisă și Corina Hociung prin câteva „prese" de mare efect.

Deasemenea au făcut impresie faimosul „cuplu" Simona Petrovan-Monica Bolintineanu.

Dintre republicane reținem pe Tuți Popescu, Virginia Fătuleț și Gigea Dumitriu.

VENUS TRECE LA RAND ȘI CAȘTIGA

Programul continuă mai departe cu matchul Venus-Prahova.

Venus a câștigat cu același scor, cu care și-a însușit partida din toamnă, dela București.

Cu echipa: Mazilu, Sibianu, Fălcoianu, Beraru, Laurențiu și Spatarenko, Venusului nu i-a fost greu să câștige cu 15-4, 15-4 în dauna Prahovei, care a prezentat următorii jucători:

Erculescu, Stoinescu, Popescu, Zamfirescu, Cernahovsky și Androniu.

ULTIMUL JOC A FOST O DEMONSTRAȚIE FOARTE REUȘITA

Ultimul joc a fost o reușită demonstrație între Telefon Club și Venus, în care, ambele echipe au arătat un joc de înaltă clasă, demonstrând toate loviturile posibile.

Victoria a revenit Telefonului cu 15-12 și 15-7.

CATEVA CONSIDERAȚII

Turneul organizat la Ploești din inițiativa d-lui Petre Angelescu președintele F. R. B.V.-ului a avut darul să ne desvăluie multe lucruri interesante.

Astfel Ploeștiul poate fi în curând printre pirmele orașe din țară în ceeace privește volley-ballul căci posedă o sală pe care nu o are nici măcar Capitala.

Sunt apoi la Ploești elemente printre jucători, adevărate talente.

Faptul însă că la Ploești se va forma un district, ne face să prevedem un viitor cât se poate de promițător acestor sportivi în orașul rafinăriilor, cu atât mai mult, cu cât acest turneu a constituit un nou pas înainte pentru propagarea volley-ballului.

R. F.

CICLISM

După o alergare de toată frumusețea

„Aspimistul" Bucur Feordeanu
a triumfat în prima cursă a anului
Brașoveanul Chicomban, un învins merituos și . . . ghinionist
Penteș, Radu Ioniță și Someșan s'au remarcat

In mijlocul lunei lui Făurar, într'o zi de adevărată... primăvară, cortina s'a ridicat pentru noua stagiune, cu prilejul cursei organizată de gruparea „ASPIM".

Timpul, — minunat, — a ținut să nu împiedice proba festivă a anului 1939, ieri făcându-se sport de bună calitate. O zi care a corespuns în totul „premierei" stagiunii.

Oficiali și alergători, suporteri și public, — foarte mult, — s'au regăsit la startul primei probe a anului, odihniți și dornici de lucru.

Cât privește regia zilei, ea a fost la înălțime datorită d-lor: Tity Mociorniță și Florea Popescu.

Insă, se cade subliniat, că nu mai puțin zeloși au fost și oficialii probei, cari s'au arătat satisfăcuți de faptul că au început munca pe noul an.

Cursa a fost dură, iute și a impus un nume: Bucur Feodoreanu.

Datorită sprijinului acordat de d. cpt. Mihăilescu, — Bucur este încă ostaș, — a putut să se antreneze serios iar în ziua probei a luat-o razna, din cap în cap, aruncând vârtos respectabilu-i compas, — pe porțiunile de mers pe jos, iar pe cele de acoperit cu bicicleta conducând dârz.

A obținut o victorie meritată, muncită, care-l satisface, până la fericire, mai ales că-i deschide, desigur, un credit larg față de superiorii lui în ale ostășiei.

Chicomban, — venit timid dela Brașov, aproape neobservat (noi am fost singurii care l-am instalat favorit), — a făcut, după cum am anunțat, o cursă frumoasă.

A avut însă ghinion pe ultimii kilometri.

După cursă a declarat: „Sunt fericit că am mers bine, putând astfel să aduc d-lor subprefect Ion Mircea și Vasile Căpățână, care m'au încurajat mult, o meritată satisfacție."

Chicomban, deși mai trebue „slefuit", este un „ciclo-crossist" de valoare și credem că acei cari se ocupă de el nu-l vor mai trimete și la celelalte probe.

In special la campionat.

Radu Ioniță, Someșan, Penteș și M. Steinhardt formează un grup de buni „ciclo-cross"-iști cari s'au impus pentru viitoarele probe, în care o întâlnire a lor cu asul „ciclo-cross"-urilor, — Tudose, — va prilejui o luptă din cele mai interesante

— em. i. —

DELA PLECARE LA SOSIRE

Ieri dimineață, la ora 10, din str. Apele Minerale, în fața fabricei „Mociorniță", s'a dat plecarea în primul „ciclo-cross" al sezonului.

Din 20 înscriși au luat plecarea numai 18, Ion Borș și Petre Haciescu lipsind la apel. Se pleacă într'un tempo vioi impus de Feordeanu iș după câteva zeci de metri plutonul se destramă.

Sunt în frunte, după 300 metri, Bucur Feordeanu, Tâlmaciu, Radu Ioniță, Someșan și Chicomban.

Primii trei, după primul km. iau un avans apreciabil față de restul plutonului, care este

Chicomban

condus, cu multă vigoare, de viforistul Radu Ioniță.

La kilometrul 2 situația rămâne aproape neschimbată.

In frunte se găsește Feordeanu, urmat la câțiva metri de Tâlmaciu, Chicomban, Radu Ioniță și Alexandru Someșan.

Feordeanu caută să „rupă rândurile", — ca să ne exprimăm în limbajul său de ostaș, — și isbutește, dar nu mai în parte.

Adică în fuga lui nu poate scăpa de doi urmăritori care se țineau scai după el.

Aceștia sunt Tâlmaciu și Chicomban.

La un moment dat, Chicomban depășește cu câțiva metri pe Tâlmaciu și se apropie vijelios de Feordeanu care se detașase puțin. Câtva timp fuge pe aceiași linie cu el, dar face imprudența de a nu forța pentru a lua conducerea.

Feordeanu sesizat de această ezitare forțează tare și-l siletșe pe Chicomban să-și mențină locul al doilea. Intre timp Tâlmaciu prinzând iar forțe, gonește, prinde pe Chicomban din urmă iar după un scurt duel, Tâlmaciu izbutește să-l întreacă dar Chicomban atacă din nou, îl depășește, îl ajunge și pe Feordeanu și, când să ia avans, ajunge la un punct de control unde trebuiau să descalice. (la începutul șos. Oltenița). Feordeanu, la încălecat, piciorul îi alunecă și se răstoarnă.

Profitând de această căzătură, Chicomban izbutește să prindă un avans de peste 20 de m. față de Feordeanu.

Cursa e din ce în ce mai palpitantă prin lupta care se dă între aceștia doi.

Feordeanu cu toate sforțările sale nu izbutește să-l prindă pe Chicomban decât pe porțiunea de fugit pe jos între kilometrul 8 și comuna Popești-Leordeni.

Pe la km. 9 îl ajunge. Merge un timp pe aceiaș linie cu el; apoi, brusc, o întinde vârtos și ajunge primul la statuia din com. Popești-Leordeni, cu un avans de cca 10 m. față de Chicomban.

Iată ordinea sosirii alergătorilor la această statuie:

1. **Feordeanu.**
2. **Chicomban, la 10 metri.**
3. **Pentes Ioan, la 30 metri.**
4. **Alex. Someșan.**
5. **Tâlmaciu.**
6. **Radu Ioniță.**
7. **Nicolaescu Dumitru.**
8. **Steinhardt M.**
9. **Grigoriu Constantin.**
10. **Vasiac Gh.**
11. **Borș Șt.**
12. **Iacob C.**
13. **Tudoroiu Ilie.**
14. **Chira Nicolae.**
15. **Dumitrescu Gh.**
16. **Pavel Simion.**
17. **Marinescu Nicu.**

N'a trecut acest punct de control Mazilu Nicolae, care abandonase.

In acest timp, lupta pentru primul loc se apropia de sfârșit. Chicomban, urmărit de ghinion, îi sare de câteva ori lanțul, timp suficient ca Feordeanu să se poată distanța cu apropae 50 m. și să meargă de aici încolo în câștigător sigur.

Dacă lupta pentru primul loc se terminase, acum avea loc altă luptă, tot atât de strânsă, pentru locul doi, între Chicomban și Penteș.

Rămânând să-și pună lanțul de câteva ori. Chicomban fusese ajuns de Penteș, care căuta cu orice preț să se claseze imediat după camaradul său de club, Feordeanu.

Chicomban, însă, nu s'a lăsat de el și la sprintul final, cu 100 de metri înainte de start, a izbutit să treacă înaintea lui Penteș cu o roată.

După 3 minute sosește un pluton compus din: Radu Io-

Radu Ioniță

niță, Tâlmaciu, Someșan și Steinhardt. După alte câteva sosește și restul plutonului, care este încheiat de Pavel Simion.

CLASAMENTUL

1. **Feordeanu Bucur (A. S. P. I. M.).**
2. **Chicomban („Astra"-Brașov).**
3. **Penteș Ioan (A.S.P.I.M.).**
4. **Radu Ioniță (Viforul Dacia).**
5. **Someșan Alex. (Viforul Dacia).**
6. **Steinhardt M. (A. S. P. I. M.).**
7. **Nicolescu D-tru (V.C.R.).**
8. **Vasiac Gh. (Leonida).**
9. **Borș Șt. (Vif. Dacia).**
19. **Pavel Simion (V. C. R.).**
11. **Iacob Const. (Viforul Dacia).**

Bucur Feordeanu

12. **Chira Nicolae.**
13. **Dumitrescu Gh. (A. S. P. I. M.).**
14. **Marinescu Nicu.**

DESPRE ORGANIZARE

Incepând cu regia zilei — adică a grupării „A. S. P. I. M." și terminând cu timpul, totul a corespuns așteptărilor. Silința organizatorilor secondați de oficiali, a marcat frumos începutul anului, fiecare îndeplinindu-și cu sârg și conștiinciozitate rolul avut. Astfel, notăm pe d-nii: Nicolau, Mișu Antonescu, Drugeanu, V. Stănescu și alții.

CATEVA CUVINTE DESPRE ALERGATORI

Să-i luăm în ordinea clasamentului:

Bucur Feordeanu care a realizat o figură admirabilă, promite din ce în ce mai mult, datorită faptului că s'a pus la punct cu antrenamentul.

Totuși, dacă Chicomban n'ar fi avut ghinion putea termina învingător.

A făcut însă o cursă de toată frumusețea, muncind pentru realizarea acestei performanțe, dela început până la sfârșit.

Chicomban s'a dovedit un element de reală valoare, care cu mai puțin ghinion și-ar fi disputat șansa la sprint cu învingătorul.

Nu trebuie să se descurajeze; vor mai fi manifestațiuni de genul acesta, unde va avea ocazia să ne arate toată gama posibilităților sale.

Penteș, al treilea clasat, dovedește multă vigoare și voință. Dacă va continua să se prepare, va putea, în viitor, să producă surpriză.

Au realizat o figură demnă de consemnat: Radu Ioniță (despre care, în iuțeala condeiului, am uitat să ne ocupăm în avant crinica de ieri) Tâlmaciu (care a făcut greșala de a forța prea mult pe prima parte), Someșan (încă nu prea bine pus la punct) și Steinhardt (care a revenit frumos către sfârșitul probei).

A mai alergat bine D. Nicolescu, a cărui pirmă cursă în rândurile licențiaților „FRSCS" a fost destul de bună.

Corneliu Burileanu

Ing. Jean Calcianu
este noul președinte al grupării „Velo-Club-Român"

Ieri s'a ținut adunarea generală a bătrânei grupări „Velo-Clubul Român".

Cu acest prilej s'a ales următorul comitet:

Președinte: *d. ing. Jean Calceanu.*

Vice președinți: *d-nii Teodor Iliescu și Lazăr Georgescu.*

Casier: *d. Craighero.*

Secretar general: *d. George Iliescu.*

Membri *d-nii: Bucur Gâlcă, M. Mareș, Const. Minescu, Carol Beer.*

Cenzori *d-nii: Eugen Dumitrescu și N. Frize.*

SPRE O REDRESARE A GRUPARII

Alegerea d-lui ing. Calcianu, — emeritul as al volanului, — ca președinte al „V. C. R."-ului înseamnă, desigur, o prețioasă „achiziție" pentru gruparea în cauză, în slujba căreia cunoscutul automobilist este hotărît să desfășoare o serioasă activitate pentru redresarea uneia dintre cele mai vechi grupări cicliste dela noi.

De asemenea, este de notat că numeroșii motocicliști care compun comitetul „V. C. R.", vin în această formație să activeze cu aceiaș tragere de inimă ca și în sportul lor favorit: motocicleta.

PROGRAMUL

Programul „V. C. R."-ului pe 1939 se prezintă astfel:

9 Aprilie: **cursa de deschidere, al cărui traseu va fi anunțat ulterior.**

16 Aprilie: **„Handicapul Aurel Frize", pentru cinstirea memoriei fostului alergător al „V. C. R."-ului, Aurel Frize. La această cursă ziarul „Universul Sport" donează o cupă.**

7 Mai: **cursă cu antrenament mecanic pe ruta București—Giurgiu, dotată de către motociclistul Lazăr Georgescu cu o splendidă cupă în memoria lui Toma Iancovici (sârbul).**

21 Mai: **„Handicapul Ion Costache", un alt alergător al „V. C. R."-ului, ucis de o mașină în timpul antrenamentului, pe șoseaua București—Ploești.**

2 Iulie: **reuniune pe velodrom.**

5 Noembrie: **„ciclo cross", cupa C. Beer.**

19 Noembrie: **Cupa ziarului „Universul".**

„Cupa Banay" al cărui traseu și dată n'au fost încă fixate.

SPORTURI DE IARNA

Tinerețe, a ta e viața!

Asociația municipiului Brașov
a câștigat cupa Ski Club București
Individual, ploeșteanul Ciocoiu s'a clasat primul. Covacsy a stabilit recordul pârtiei

Sinaia, 12 (prin telefon). — *Timpul de primăvară din București nu a oprit ca pe Vârful cu Dor ieri dimineață, să se iște un viscol destul de vuternic.*

Organizatorii primului lor concurs, Ski Club București, au avut norocul însă, că vremea rea dela început s'a schimbat ca prin farmec într'un timp splendid, promițând concursului de slalom să se desfășoare în condițiuni optime.

Intr'un cuvânt, concursul de slalom de pe Vârful cu Dor, a recoltat un succes desăvârșit atât prin rezultatele technice obținute, cât și prin ținuta organizării technice regizată excelent de d. prof. Coja și Assan.

COVACSY STABILEȘTE RECORDUL PARTIEI

Concursul de ieri a evidențiat splendida formă a brașoveanului Covacsy, dela clubul Turistic Brașov, care prin cele două coboriri a stabilit un record de pârtie cu 2 m. 06.

Inaintea concursului international, comportarea lui Covacsy vine și întărește speranțele.

BRAȘOVENII REVELAȚIA CONCURSULUI

Surpriza zilei au furnizat-o membrii „Asociației sportive a municipiului Brașov", câștigătorii, pe echipe, ai trofeului pus în joc de Ski Club București.

In primul moment victoria nu ar trebui să ne mire. Dar când vom arăta că majoritatea slalomiștilor municipali n'au mai mult de 17 primăveri, comportarea lor e, desigur, surprinzătoare.

Vasile și Aurel Munteanu au fost adversarii cei mai de temut ai ploeșteanului C. C. Ciocoiu, fiind chiar la doi pași de victorie.

In schimb, în clasamentul general, As. Municipiului Brașov a totalizat cel mai bun timp, în cele două coboriri, înșușindu-și, pe merit, cupa Ski Club București.

Locul secund a revenit, de aproape, Ski Clubului Prahova care, datorită primului loc ocupat de C. Ciocoiu, s'a clasat înaintea I. A. R.-ului, Tennis Clubului Român și a clubului organizator.

ORGANIZATORII LA INALȚIME

O notă bună pentru organizatori cari au înțeles că un concurs de slalom normal, este condiționat de o perfectă organizare technică.

Trasarea pârtiei a fost încredințată d-lor Assan și prof. Ion Coja, două competențe în materie, cari au asigurat întâlnirei o regie technică excelentă.

De asemenea, nu trebuie trecut cu vederea prețiosul aport adus organizării de d-nii arh. Ghinescu, dr. Andreescu, av. Nicolau și Ion Geiser.

Pe de altă parte, d. Assan a mai contribuit la succesul moral al concursului prin punerea în joc a șase cupe și numeroase premii cari au revenit celor mai buni.

In rezumat, concursul de slalom de pe Vârful cu Dor a fost un minunat antrenament și o verificare a slalomiștilor români în vederea concursurilor internaționale ce... bat la ușă.

CLASAMENTUL PE ECHIPE

1. Asociația sportivă a municipiului Brașov, 10 min. 13 sec.
2. Ski Club Prahova, 10 min. 27 sec.
3. Asociația I. A. R., 11 min. 21 sec. 5.
4. Tennis Club Român, 12 min. 23 sec. 5.
5. Ski Club București, 14 min. 27 sec.

CLASAMENTUL INDIVIDUAL

(două coborîri)

1. Constantin Ciocoiu (S. C. P.), 2 min. 13 sec. 4 ;
2. Vasile Munteanu (A. M. B.), 2 min. 23 sec. 7 ;
3. Aurel Munteanu (A. M. B.), 2 min. 31 sec. 6;
4. Vasile Iuga (A. M. B.), 2 min. 33 sec. 4 ;
5. Teodor Melicescu (T. C. R.), 2 min. 36 sec. 4;
6. Filică Pascu (S. C. P.), 2 min. 36 sec. 6;
7. Constantin Enea (I. A. R.), 2 min. 38 sec. 4 ;
8. Dan Busuioc (T. C. R.), 2 min. 39 sec. 6;
9. Ioan Mândru (I. A. R.), 2 min. 40 sec. 6;
10. Dumitru Sulică (A. M. B.), 2 min. 44 sec. 5.

Ieri a fost o zi frumoasă pentru skiul românesc
La Vârful cu Dor tinerii brașoveni au câștigat slalomul Ski Clubului București, iar la Sinaia concursurile străjerești au obținut un strălucit succes

Ziua de ieri a marcat un nou și strălucit succes pentru sportul skiului ; cele două manifestațiuni organizate la Vârful cu Dor și în poiana Stâna Regală au însemnat un examen trecut cu succes de skiul românesc.

SKIUL IN STRAJERIE

Inițiativa Străjii Țării de a organiza și propaga skiul în străjerie a obținut un succes care a întrecut și cele mai optimiste așteptări. Concursul de ieri dela Sinaia a strâns în poiana Stâna Regală peste trei sute de tineri străjeri din toate centrele de pe valea Prahovei și din Brașov cari și-au disputat supremația cu înverșunare dar într'o disciplină și bună voie impresionante.

Concursurile legiunii Prahova au dovedit că Straja Țării a avut o fericită inspirație organizând sportul skiului în rândurile tinerilor străjeri. Concursurile din acest an au fost numai un început deoarece la Straja Țării se lucrează actualmente la o organizare metodică și în profunzime pentru propaganda sportului skiului printre străjeri.

CUM S'A DESFAȘURAT CONCURSUL

Dis de dimineață pâlcuri, pâlcuri de tineri skieuri se îndreptau din Sinaia spre poiana dela Stâna Regală.

Erau tineri din Ploești, Poiana Țapului, Bușteni, Azuga Predeal și Brașov. Voioși, cântând și cu skiurile pe umăr tinerii străjeri urcau cu nerăbdare : vroiau să ajungă cât mai repede la locul concursului.

O POIANA ANIMATA DE SUTE DE STRAJERI

După un urcuș de circa un ceas, primele gurpuri și-au făcut apariția pe minunata poiană dela Stâna Regală.

La ora 10.30 cei peste trei sute de străjeri au format careul în așteptarea începerii ceremonialului.

Intr'o tăcere impresionantă, într'un cadru ca din basme, d. Râpeanu, comandantul legiunii Prahova, a dat raportul d-lui maior I. Dimăncescu comandantul falangei.

După efectuarea ceremonialului, străjerii s'au îndreptat spre locul de plecare.

REZULTATELE

Coborâre străjeri 10—12 ani

1. Șc. Primară No. 2 Predeal, 134 s.
2. Șc. Primară No. 1 Predeal, 139 s.
3. Azuga, 189 s.

Coborâre străjere

1. Gimnaz. Sinaia, 182 s. 3.
2. Carmen Sylva, 322 s.

Cursă de fond pe cuiburi 12—14 ani

1. Predeal, Șc. Prim. No. 1, 7 m. 45.
2. Șc. Prim. Bușteni, 8 m. 3 s.
3. Carmen Sylva, Siania, 8 m. 27 s.

Cursă de fond pe cuiburi 14—16 ani

1. Stol. Șc. Prim. Bușteni, 9 m. 41.1.
2. Stol. Șc Prim. Predeal No. 1, 10 m. 05 s.
3. Stol. Șc. Prim. Bușteni, 10 m. 26 s.

Cursă de fond 16—18 ani

1. Șc. Prim. Regina Maria, Sinaia, 10 m. 20.
2. Liceul Câmpina, 11 m. 35.
3. Lic. Com. Ploești, 12 m. 35.

Ștafeta 12—14 ani

1. Stolul Șc. Prim. Bușteni, 46 m. 32.
2. Stol. Șc. Prim. Predeal No. 1, 47 m. 19.
3. Stol. Carmen Sylva, Sinaia, 50 m. 05.

Ștafeta 14—16 ani

1. Stolul Șc. Prim. Bușteni, 46 m. 32.
2. Poiana Țapului.
3. Stol. Șc. Prim. Predeal No. 1.
4. Stol. Gimnaziului Sinaia.
5. Stol. Șc. Carmen Sylva.

Concurs special pentru stolurile din Brașov

1. Stolul Lic. Șaguna, 11 m. 02.
2. Stolul Lic. Meșota, 11 m. 53.

Cupele au revenit următoarelor stoluri

1. Cupa Legiunii Prahova pentru categ. 12—14 ani. Stolul Șc. Primare Bușteni.
2. Cupa Ghițescu pentru cel mai bun stol de șc. primară. Stolul Șc. Primare No. 1, Predeal.
3. Cupa Movileanu pentru străjere. Stolul Gimnaziului Sinaia.
4. Cupa Inspectoratului pentru cel mai bun stol ecundar : Liceul din Câmpina.
5. Cupa Ionescu, pentru cel mai bun cuib din Stolul Carmen Sylva. Cuibul No. 1.
6. Cupa Cezar Popescu pentru cel mai bun stol din Sinaia. Școalei Primare „Regina Maria.

Impărțirea premiilor s'a făcut într'un cadru festiv în sala dela Cazinou în prezența tuturor oficialităților.

TRIUMFUL TINERETEI LA VARFUL CU DOR

Ne ocupăm în altă parte de concursul dela Vârful cu Dor.

Aici vom remarca performanța juniorilor Muntean Aurel și Muntean Vasile, Juga, Sulică și Mândru cari, ieri, au fost revelația slalomului organizat de Ski Club București.

Asupra importanței acestui concurs, acum în preajma concursului internațional, dar mai ales asupra rezultatelor obținute de tinerii românași din Brașov, vom reveni în numerile noastre viitoare.

Astăseară se ține o importantă ședință la biroul federal al F. R. S.

Concursurile internaționale de ski de pe Bucegi și dela Brașov preocupă actualmente în cel mai înalt grad cercurile forului nostru de specialitate.

Pentru punerea la punct a pregătitor, astă seară, la ora 19, la sediul F. R. S. din str. Gogu Cantacuzino, va fi o importantă discuțiune a comitetului federal sub președinția d-lui col. adj. Emil. Pălăngeanu.

Cu acest prilej se va elabora întreg planul de bătae în vederea acestui derby al sezonului de ski.

De altfel, s'a hotărît ca biroul să-și continue lucrările două sau trei zile pentru ca în cel mai scurt timp posibil toate măsurile dictate de această manifestațiune să fie sfârșite.

C. S. Ciuc la egalitate cu S.P. Cluj

Miercurea Ciucului 12. — Matchul de calificare pentru desemnarea echipei care va participa în campionatul național de hockey s'a terminat la egalitate. Soc. de Patinaj Cluj și C. S. Ciuc n'au reușit să marcheze niciun goal.

Campionatele mondiale de patinaj artistic domni și perechi

BUDAPESTA. 12. — *Pentru campionatele mondiale de patinaj artistic, domni și perechi, cari se vor desfășura în localitate la sfârșitul săptămânii. comitetul organizator a primit până azi, — ultimul termen al înscrierilor — 24 de adeziuni. dintre cari 11 pentru campionatul de perechi, iar 13 pentru campionatul de domni.*

Cantonarea skieurilor selecționabili începe Miercuri 15 Februarie

In vederea concursului internațional de ski F. R. S. a hotărît, după cum se știe, cantonarea unui grup de skieuri la Vârful cu Dor.

Din acest lot urmează a se alcătui echipa României.

D-nii prof. Ion Coja și av. Nicolau, cari au fost delegați să se ocupe de această chestiune, au luat ieri tooate măsurile în vederea cantonării care va începe de Miercuri 15 Februarie, seara, și va dura până la 22 Februarie.

Conducerea technică a pregătirii o vor avea d-nii prof. Ion Coja și Gh. Covasy.

Sporturi mecanice

D. col. Teodor Săulescu
este, din nou, președintele Moto Clubului Român
Adunarea generală extraordinară de ieri dimineață

Moto Clubul Român, prima noastră grupare motociclistă, a cunoscut, în timpul din urmă, clipe grele datorite acelora cari nevoind să recunoască meritele conducătorilor au provocat scindări menite să stânjenească activitatea motociclistă, în general, și pe cea a grupării decane, în special.

Formația condusă, la început, de d. col. Teodor Săulescu, și în ultimii 10—15 ani de d. Nicolae Jilescu, a ținut, ieri dimineață, adunarea generală extraordinară, care a completat lipsurile adunării ordinare fixată pentru Duminica trecută.

Intrunirea la care am asistat ieri a corespuns unui bun prilej de consolidare a rândurilor motocicliste și în ea am văzut trăinicia, postamentul construit, cu mulți ani înainte, de pionierii motociclismului românesc.

UN FOST, ACTUAL PREȘEDINTE

Inainte de a trece la desbaterile adunării generale este cazul să menționăm revenirea la conducere a unui fost președinte, membru fondator și inițiator al federației române de specialitate. Nu este greu de înțeles că chestiunea gravitează în jurul persoanei d-lui col. Săulescu, care în sincera sa pornire pentru ameliorarea situației acestui sport cu motor a acceptat să treacă peste obligațiuni personale și, conform prevederilor noastre, să redevină sufletul acestei grupări la formarea căreia a colaborat cu tot sufletul.

Cu începere de ieri, d. col. Teodor Săulescu este, din nou, președintele Moto-Clubului Român și aceasta nu înseamnă puțin lucru. Faptul trebue considerat ca o victorie a motociclusmului și salutat ca atare.

REVIN FOȘTII CONSACRAȚI

Odată cu revenirea d-lui col. Teodor Săulescu la cârma unei grupări pe care a condus-o în trecut, cu atâta tact și pricepere, s'a mai produs un eveniment ce merită a fi relevat.

Marin Moraru, cel mai de seamă produs motociclist al României, ani dearândul crack necontestat, a revenit de asemenea în formația la întemeierea căreia a colaborat.

Gestul asului necontestat de altă dată a însemnat o bună lecție pentru cei cari, în ciuda unei activități reduse și lipsită de greutatea unor victorii răsunătoare, au încercat să pună la îndoială valabilitatea unor excelente performanțe în materie de organizare și conducere.

In cele două reveniri de eri, d. Nicolae Jilescu, cu al cărui nume se confundă activitatea motociclistă din ultimii ani, a avut o bună recompensă pentru munca prestată pe altarul sportului pentru care nu a precupețit sacrificii și timp.

DESBATERILE

Adunarea generală a Moto Clubului Român a început la ora 10 dimineața, prin citirea dării de seamă a activității pe anul expirat, formalitate îndeplinită de fostul președinte al grupării, care a insistat asupra greutăților pe cari societatea le-a avut de străbătut în decursul anului trecut. Au fost înșiruite toate evenimentele importante ale anului, făcându-se apel, apoi, la solidarizarea membrilor în vederea unei cât mai strânse colaborări în viitor.

NOUL COMITET

După consumarea celorlalte puncte ale ordinei de zi, puncte comune cu cele ale obișnuitelor adunări generale, s'a purces la alegerea noului comitet.

Cu aclamații au fost trecuți pe lista conducătorilor, următori:

PREȘEDINTE: d. col. Teodor Săulescu.

VICE PREȘEDINȚI, d-nii: Nicolae Jilescu și col. Petala.

MEMBRI, d-nii: Grigore Schahim, Stamate Rădulescu, Miron Niculcea, Walter Schmidt, Virgil Craighero și Paul Komorniky.

SUPLEANȚI, d-nii: Gheorghe Iliescu, Constantin Sădeanu și Oprea Nedelcu.

CENZORI, d-nii: Vasile Pârvan, Nicolae Bârsan și Marin Mareș.

CENZORI SUPLEANȚI, d-nii: Lazăr Georgescu și Bucur Gâlcă.

Adunarea a luat sfârșit, într'o atmosferă de caldă camaraderie, la ora 12.

ATLETISM

Tărtăreanu
a câștigat cursa-antrenament de ieri a Viforului Dacia - Victoria

Ziua de ieri a fost de bun augur pentru sezonul de primăvară al alergărilor pe teren variat.

Un soare de Mai a adunat pe terenul dela șosea un public numeros și, ceiace este mai îmbucurător, tot atât de mulți au fost și concurenții, cu toate că reuniunea nu conta decât ca un ușor antrenament între echipele Viforul Dacia și Victoria.

Cei 41 de concurenți, au alergat pe un parcurs lung de cca 4 km. 500, cursa revenind Viforului Dacia prin victoria lui Tărtăreanu.

REZULTATELE TEHNICE

1. Tărtăreanu (V. D.) 18 m. 54 s.
2. Dinescu V. (V. D.) 19 m. 13 s.
3) Sucitu (V. D.) 19 m. 27 s.
4. Andreescu (V. D.) 19 m. 45 s.
5. Teodiriu (V.)
6. Tănăsescu (V.).
7. Holt (V. D.).
8. Lazăr (V. D.).
9. Manova (V. D.).
10. Marinescu (V. D.).
11. Varetofski (V. D.).
13. Opran T. (V. D.).
13. Neagoe (Buc.-Pl.) (V. D.).
14. Șerbănescu (Victoria).
15. Davidescu (Victoria).
16. Casotă (V. D.).
17. Pârvulescu (V. D.).
18. Boacă Al. (V. D.).
19. Niculescu (V. D.).
20. Ionescu St. (V. D.).
21. C. Ionescu (V. D.).
22. Dinescu II (V. D.).
23. Hulpan (Victoria).
24. Petrescu (Victoria).
25. Lucănescu (V. D.).
26. Rădină (Vict.).
27. Lacatos (V. D.).
28. Moise V. (Victoria).
29. Grapa (V. D.).
30. Șerbacov (V. D.).
31. Iacob (V. D.).
32. Călinescu (Victoria).
33. Păun (Victoria).
34. Georgescu (V. D.).

CLASAMENTUL PE ECHIPE

Viforul Dacia 1+2+3+4+7+8+9+10+12+13=69 puncte.

Victoria 5+6+11+14+16+18+20+21+23+24=158 puncte.

Deocamdată,
rivalitatea Ragazos-Kiriakides s'a tranșat in favoarea primului

Athena, 13 (corespondență). — Duminică s'a desfășurat în împrejurimile Athenei o probă de cross pe o distanță de cca. 6500 m. La această alergare au participat 48 de atleți.

Lupta pentru primul loc s'a dat între veșnicii rivali și binecunoscuții marathoniști Ragazos și Kiriakides.

Victoria a revenit lui Ragazos cu timpul 24 min. 30 sec. 1/10, iar Kiriakides a sosit la 100 m. după Ragazos, urmat de Mavrapostolu, Vartzakis, Gutzis, etc.

FOOT-BALL

Surpriza dela Ploești
PRAHOVA
întrebuințând câteva elemente noui a cedat Astrei-Moreni cu 5-3 (3-1)

Ploești 12 (prin telefon). — Divizionara B din orașul nostru, Prahova, s'a antrenat azi după amiază în compania echipei districtuale Astra din Moreni de care a fost învinsă cu scorul de 5:3 (3:1).

Matchul s'a disputat pe stadion în fața a circa 100 spectatori.

Prahova a încercat nouile achiziții care însă nu au corespuns așa că rezultatul este oarecum explicabil.

Astra-Moreni a jucat bine și a meritat victoria.

Punctele au fost înscrise pentru învingători de Metz (3) Florescu și Stilly iar pentru învinși de Florian, Farcaș și Pop.

Echipele au aliniat următoarele efective:

ASTRA MORENI: Șimy, Milan, Neagu, Pecini Nedig, Ionescu, Florescu, Stilly, Metz, Ghidriceanu, Marin Petre.

PRAHOVA: Țuțuianu, (Christescu), Grünn Zericescu-Pop, Boldiș, Pascaru-Criciotoiu, Barbaiani, Farcaș, Anastasescu, Florian.

F. C. Rapid a făcut antrenament serios și a învins cu 6-4 (3-3) un adversar fără importanță

Joi dimineață pe arena Ciocanul F. C. Rapid a făcut un match de antrenament în compania echipei gazde.

Matchul s'a terminat cu scorul de 6 : 4 în favoarea feroviarilor după ce la pauză fiecare echipă înscrisese câte 3 goaluri.

Deși numai un antrenament, partida a constituit un spectacol bun și demn de urmărit.

TOTUȘI RAPID N'A INSISTAT

Excelenta figură făcută de gazde se datorește în mare măsură și faptului că rapidiștii n'au insistat. Au jucat larg luând matchul ca un antrenament și aceasta a permis adversarilor să se impună.

S'a văzut clar că atunci când divizionarii A vreau să înscrie reușeau imediat.

Dovadă că atunci când au fost conduși au egalat imediat și au și luat un avantaj serios.

CINE S'A IMPUS

Feroviarii au utilizat în decursul celor două reprize două formații.

Prima: *Negru-Wetzer, Lengher, Vintilă, Rășinaru, Costea-Moldoveanu, Baratky, Auer, Dan Gavrilescu, Bogdar.*

A doua: *P. Rădulescu-Marton, Roșculeț-Vintilă, Fănescu, Costea, Bogdan Moldoveanu (Dan) Auer, Baratky, Cuedan.*

Din acest lot s'au impus în primul rând Negru, P. Rădulescu, Lengher, Rășinaru, Bogdan și Baratky. De remarcat că Vintilă a fost foarte slab. Auer nu și-a dat de loc osteneala să joace dar când a încercat a reușit orice.

CUM A EVOLUAT SCORUL

Bogdan a înscris primul punct în minutul 17 și Bărbulescu a egalat trei minute mai târziu. După alte 3 minute Baratky ia din nou conducerea pentru echipa sa dar Moisescu egalează după două minute.

Inscrie din nou Bogdan și Hermann egalează stabilindu-se astfel scorul la pauză.

La reluare, Moisescu înscrie al patrulea punct dintr'o deschidere a lui Hoffmann și Auer egalează dintr'o passă a lui Baratky. Din nou Baratky urcă scorul la 5 : 4 pentu ca cu 3 minute înainte de sfârșit Dan Gavrilescu reluând o centrare a lui Cuedan să stabilească scorul final.

500 spectatori și 13 goaluri, la Cluj
Victoria a invins pe Echo cu 11-2 (7-1)

CLUJ, 12 (prin telefon). — Victoria a jucat azi după amiază un match amical în compania echipei Eho de care a dispus cu 11:2 (7:1).

Au asistat 500 spectatori.

Punctele au fost înscrise de Țăranu (3), Ghenea (3), Căpușan (2), Cociuban II, Szantay și Martin pentru învingători iar pentru învinși Dorodzi și Bod.

A făcut o impresie deosebit de favorabilă tânărul jucător Ghenea pe care e probabil că Victoria îl va lansa în acest sezon.

Studenții sunt mai deștepți decât atleții
Universitatea a învins, și ea, cu 9-1 (6-1) pe C. A. Cluj

CLUJ, 12 (prin telefon). — Universitatea a susținut și ea un match de antrenament în compania echipei C. A. C. de care a dispus cu 9:1 (6:1).

Pentru studenți au înscris Țăranu (5), Medrea III, Coman, Bențea și Jurja iar pentru C. A. C., Harady.

Noul comitet al A. S. Victoria din Călărași

Tânăra grupare călărășeană A. S. Victoria și-a ales un nou comitet, a cărui compunere are următoarea înfățișare:

Președinte de onoare: Prof. I. Guțulescu.

Președinte activ — lt. Nic. Russu.

Vice președinți — av. A. Răescu, lt. A. Petrescu.

Secretar Stelache Anghelide.

Casier C-tin Domnișoru.

Membri: Gh. Antonescu, lt. Ciolca Marin, sublt. M. Rădulescu, sublt. Iuga Ion, Mille Iancovici.

Cenzori: av. Gh. Sacerdoțeanu, locot. Zah. Vasile. Medicul grupării lt. dr. Manolescu.

Campionatele mondiale de ski dela Zakopanje

Primele locuri în probele de coborâre au revenit concurenților germani

ZAKOPANJE, 12. — Astăzi de dimineață a început campionatul mondial de ski cu proba de coborâre pentru domni și doamne. Timpul a fost favorabil, însă din cauza nourilor începutul cursei a fost întârziat. Zăpada depe parcurs, în multe locuri, a fost înghețată, așa că ea a trebuit să fie dis de dimineață fărămițată cu ciocanele.

TRASEUL

Pentru domni lungimea traectului a fost de 3.600 m., cu o diferență de nivel de 800 m., iar pentru doamne de 3.200 m., cu 600 metri diferență de nivel.

Plecarea la ambele categorii s'a dat din punctul Kasprowy (2.000 m. altitudine), iar sosirea pentru domni la Kalatowy (1.200 m. altitudine), pentru doamne în aceiaș localitate cu o diferență de nivel de 200 metri.

IN PREZENȚA PREȘEDINTELUI MOSCISKY

Aceste probe s'au desfășurat în prezența președintelui republicei poloneze, miniștrilor, corpului diplomatic, autorităților civile și militare, conducătorilor sportivi și a 4000 spectatori.

UN ACCIDENT

In timpul probei pentru domni, norvegianul Per Fissum a suferit un ușor accident la șold și cu toate acestea a continuat cursa. La sosire, — din cauza durerilor suferite — a căzut din nou stricând cronometrul electric. așa că celelalte coborâri au fost luate numai cu cronometre de mână.

REZULTATELE

Coborîri domni : **1. Hellmuth Lantschner (Germania) 3 min. 26,9 sec.; 2. Josef Jennewein (Germ.) 3 min. 28 sec.; 3. Karl Molitor (Elveția) 3 min. 29,6 sec.; 4. Willy Walca (Germ.) 3 min. 30,3 sec.; 5. Louis Agnel (Franța) 3 min. 32,8 sec.; 6. Vittorio Chieronni (Italia) 3 min. 33,3 sec.; 7. Maurice Laforgue (Franța) 3 min. 33,9 sec. ; 8. Kristofer Berg (Norvegia) 3 min. 34,8 sec. ; 9. Hans Hanson (Suedia) 3 min. 35,4 sec.; 10. Rudy Crantz (Germania) 3 min. 35,8 sec.**

Coborîri doamne: **1. Christl Crantz (Germania) 3 min. 29,4 sec.; 2. Liza Resch (Germania) 3 min. 31,1 sec.; 3. Mella Roedl (Germania) 3 min. 40,7 sec. ; 4. Francois Matussiere (Franța) 3 min. 42.9 sec.; 5. Margit Schacd (Elveția) 3 min. 46,2 sec. ; 6. Isabell Roe (Anglia) 3 min. 50,7 sec.; 7. Cecil Agnel (Franța) 3 min. 51,1 sec. ; 8. Nini von Arx (Elveția) 3 min. 53,4 sec.; 9. Laila Schou-Nielsen 3 min. 55,9 sec.; 10. Helen Palmer - Tomkinson (Anglia) 3 min. 56,6 sec.**

Au luat startul 36 de concurenți și 26 de concurente.

PROGRAMUL DE AZI

Mâine are loc, în cadrul campionatului mondial de ski, cursa de stafetă : 4x10 km., la care concurează următoarele 10 echipe, purtând numerele de ordine astfel :

1. Franța, 2 Germania, 3 Polonia, 4 Norvegia, 5 Iugoslavia, 6 Elveția, 7 Ungaria, 8 Finlanda, 9 Suedia și 10 Italia.

Trenurile speciale care aduceau sportivi la matchul de rugby Irlanda - Anglia, percheziționate de poliția londoneză

Londra, 12 (tel. part.). — **Ieri s'a disputat matchul de rugby dintre echipele selecționate ale Irlandei și Angliei. Victoria a revenit irlandezilor la scorul de 5-0.**

Pentru acest match s'au organizat mai multe trenuri speciale cari au adus spectatori din provincie, cum și din Irlanda. La intrarea în Londra, aceste trenuri au fost percheziționate cu cea mai mare atenție de poliție, compartiment cu compartiment. Aceasta ca urmare la atentatele cu bombe produse în ultimile zile.

Viforul Dacia, a învins ieri T. C. R.-ul, cu 9-3 (3-0)

Profitând de timpul foarte favorabil, grupările din Capitală au ținut să se distingă și în cursul zilei de ieri, prin serioase antrenamente.

Și acest lucru nu poate decât să ne bucure, deoarece, jucătorii, dar mai cu seamă conducătorii de cluburi, au început să fie pătrunși de însemnătatea ce prezintă pregătirile din timp și metodice în vederea activității oficiale.

S'au antrenat jucătorii grupărilor R. C. 13, R. C. B., Stadiul Român, Victoria și Sportul Studențesc.

LA VELODROM, VIFORUL DACIA A TERMINAT INVINGATOR

Pe velodromul din șos. Ștefan cel Mare, s'a disputat un match amical între echipele grupărilor T. O. R. și Viforul Dacia.

Subliniem, că ambele formații au întrebuințat și jucători tineri.

Victoria Viforului Dacia, se datorește înainte de toate elanului, cu care au jucat...

In al doilea rând vom sublinia că învingătorii au prezentat o echipă omogenă.

In afară de aceasta, viforiții au speculat unele greșeli ale adversarilor.

T. C. R.-iștii, deși au fost învinși au jucat cu mult curaj.

Infrângerea ce-au suferit, are drept explicație ineficacitatea liniei de atac și, alături de aceasta faptul că au întâlnit un adversar decis să se reabiliteze, depe urma eșecului suferit acum o săptămână, — din partea Sportului Studențesc.

CUM S'A MARCAT

Jocul începe într'o alură foarte vie. Ambele echipe, caută să-și impună superioritatea prin linia de înaintare și linia de 3/4.

Viforul Dacia, reușește în minutul 15 de joc să marcheze un essaiu prin Lăpușan.

T. C. R.-iștii depun eforturi, pentru egalare.

Viforul Dacia mai înscrie 6 puncte!

La reluare, Viforul Dacia, manifestă superioritate pe linia de atac.

Dela o grămadă, produsă în centrul terenului, Viforul Dacia mai înscrie o încercare prin I. Nicolau.

După câteva minute, T. C. R.-iștii speculând câteva greșeli ale apărării învingătorilor, reușesc să marcheze prin masivul Ștefan Bârsan. (6—3 pt. Vif. Dacia).

Către sfârșitul jocului, Calistrat reușește printr'o acțiune personală să mărească avantajul echipei sale la 9—3.

FORMAȚIILE ECHIPELOR

Viforul Dacia: Nicu Constantin, Calistrat, Ionel Nicolau, Gică Vasilescu, Costică Sterian, N. Nicolau, Gusti Fanella, Lăpușan, Gică Sterian, Theo Krantz, Ionel Georgescu, Kurtzbauer, Traian Grigorescu.

T. C. R.: Hartel, Cățulescu, Dragu, Marinescu, Penciulescu, Popa, Mărculescu, Tanoviceanu, Irimia, Munteanu, Burlescu, Mateescu, Bârsan, Zissu, Egon Loebel, Chițu, Marin.

O nouă grupare „Imprimeriile Statului"

După „Distribuția", „Leonida" și „Victoria" iată că o altă grupare vine să se înscrie în lista nouilor formații pe anul în curs.

E vorba de gruparea „Imprimeriile Statului", care va face în cursul zilei de azi, formalitățile de afiliere la „F. R. S. C.".

Un nou record mondial de natație

Paris, 12. — Ziarul „Paris Midi" anunță din New-York că înotătorul Kieffer a reușit într'un bazin de 25 de yarzi din orașul Austin (Texas) să bată recordul mondial la 100 yarzi spate.

Noul timp record este: 58,8 secunde. Vechiul record a fost de 1 min. 01.4 secunde.

Cu această ocazie înotătoarea Iane Dillar a bătut recordul mondial la 100 yarzi brasse cu timpul 1 min. 16,5 secunde, ameliorând cu 2 secunde fostul record mondial deținut de Caterina Rawls.

1954 puncte din 2000 posibile

Aceasta e performanța reușită de Olimpic Club în cupa căilor ferate germane

Sâmbătă după amiază s'a tras pe poligonul A. N. E. F. primul match al anului pentru „Bursa de voiaj" oferită de căile ferate germane echipei de club care, într'o serie de zece matchuri, trimestriale, va totaliza cele mai multe puncte.

Țara noastră, una din cele șase cari participă la aceste matchuri, reprezentată prin echipa primă a Clubului Olimpic București, a obținut o foarte frumoasă performanță, totalizând cu cinci trăgători un număr de 1954 puncte din 2000 posibile, performanță care o plasează printre primele din Europa.

Rezultatele individuale ce au fost obținute la acest match sunt următoarele:

Călinești (II)	**50**	**48**	**49**	**50**	**48**	**49**	**50**	**50**	**= 394**
Grant	**50**	**48**	**48**	**50**	**50**	**49**	**49**	**49**	**= 393**
Bădulescu	**48**	**50**	**50**	**48**	**50**	**48**	**50**	**49**	**= 393**
Călinești (I)	**47**	**47**	**50**	**49**	**49**	**48**	**50**	**49**	**= 389**
Sublt. Vetra	**47**	**49**	**48**	**49**	**49**	**49**	**47**	**47**	**= 385**

Total . . . 1.954 din 2.000

Matchul s'a tras în prezența d-lui consul Otto Braun, ca delegat al autorităților germane

CUPA GENERAL BADULESCU

Duminica viitoare, 19 Februarie 1939, se va trage tot pe poligonul A. N. E. F., primul match din cele trei, pentru cupa generalul V. Bădulescu, splendidul trofeu pe care l-a oferit fostul director general al acestei instituții sportive. Vor lua parte la acest concurs toți trăgătorii din categoria primă a tirului nostru cu calibru redus.

Campionatul pe Continent

Liguria e din nou leader în Italia. In rest, rezultate normale

ANGLIA

Londra, 12. — In cadrul campionatului de football al ligii II s'au înregistrat ieri următoarele rezultate:

Bradford — Bury 3:2.
Burnley — Plymouth Argyle 1:0.
Chesterfield — Tranmere Rovers 3:0.
Coventry City — Westbromwich Albion 1:1.
Millwall — Fulham 1:1.
Southampton — Norwich City 3:1.
Luton Town — Tottenham Hotspur 1:0.

BELGIA

Bruxelles, 12. — Următoarele rezultate de football s'au înregistrat azi în campionatul belgian :

FC Bruegge—Union St. Gilloise 2:2.
Beerschot AC—White Star AC 3:1.
Liersche SK Olympique Charleroi 3:0.
FC Gantois—FC Anvers 1:1.
Daring Bruxelles—FC Boom 6:0.
SC Anderlecht—Standard Liege 2:2.
CS Bruegge — FC Malines 1:0.

FRANȚA

Paris, 12. — In cadrul campionatului de football s'au disputat azi în Franța următoarele matchuri :

Olympique Marseille — Excelsior Roubaix 2:1.
FC Antibes—FC Sochaux 0:0.
FC Rouen—Racing Lens 2:0.
Strasbourg—Fives Lille 3:1.
Hâvre AC—AS Cannes 3:0.
FC Sète—Racing Roubaix 3:1.
Racing Paris—St. Etienne 1:0.
Olympique Lille—FC Metz 3:2.

Sète continuă să rămână în fruntea clasamentului, având 26 de puncte, urmată de St. Etienne și Ol. Lille câte 22 de puncte. Marseille, R. C. Paris câte 19 puncte, etc.

Ultima clasată Roubaix cu 9 puncte.

ITALIA

Roma, 12. — In cadrul campionatulu de football s'au înregistrat azi următoarele rezultate:

FC. Bologna — Livorno 1:1.
Lazio — Bari 1:0.
Novara — Genova 0:0.
FC. Milan — Ambrosiana 3:1.
Liguria — Neapoli 2:0.
Iuventus — AS. Roma 0:0.
Triestina — Modene 0:0.
Lucchese — Torino 1:1.

Liguria a reluat din nou primul loc în clasament, având 26 de puncte. Leaderul de până azi Bologna are tot atâtea puncte, dar un goal-average mai slab.

In ordine urmează Torino cu 23 puncte, Ambrosiana cu 22 de puncte, etc. Ultima clasată rămâne mai departe Triestina, cu 12 puncte.

UNGARIA

Budapesta, 12. — In cadrul campionatului ungar s'a jucat azi un singur match, amânat din toamnă, între echipele Nemzeti și Kispest. Spre surprindere generală Nemzeti, — care acum o săptămână a fost învinsă de penultima clasată Zuglo — a recoltat o binemeritată victorie : *Nemzeti—Kispest 2:1 (1:1)*

Matchul s'a jucat în fața a 3000 de spetcatori, pe stadionul dela Kispest, care a fost inaugurat cu această întâlnire.

Scorul a fost deschis în minutul 12 de Ratkai (K.) dar în minutul 32 Palagyi a egalat la o lovitură de colț; după pauză Horvath a asigurat victoria echipei oaspe. Cauza principală a înfrângerii lui Kispest este lipsa condiției fizice a jucătorilor.

In urma acestui rezultat Nemzeti a sărtat dela locul 8, la locul 5, imediat după Kispest.

BULGARIA

Sofia, 12. — Astăzi s'au disputat două matchuri în cadrul Cupei Regele Boris III:

Sipka — Lewsky 3—1.
Slavia — Sporklub 0—0.

CEHOSLOVACIA

S. K. Liben — Kladno 2—2.
Bohemians — Victoria 3—0.
S. K. Pardubice — Nachod 4—0.

OSTMARK

Viena, 12. — **In cadrul campionatului Ostmarkului, s'au înregistrat următoarele rezultate de football:**

Amateure Fiat — Wacker Wien 2:1.
Rapid — Vienna 3:1.
Grazer SC — Wiener SC 1:1.
Austria — Wacker Neustadt 5:1.
Admira — Amateur Steyr 4:0.

Fred Apostoli din nou învins

La Philadelphia s'a disputat matchul de box dintre Billy Cohn și Fred Apostoli.

Intâlnirea conta drept revanșă a înfrângerii suferită de Apostoli acum 3 Săptămâni.

Dar nici de astă dată, acesta nu a fost mai norocos, căci după scurgerea celor 10 reprize, juriul l-a declarat pe Cohn învingător la puncte.

Editura Societății

BIBLIOTECA CENTRALĂ a „ASOCIAȚIUNII" SIBIIU

Taxa poștală plătită în numerar conform aprobării dir. g-rale p. t. t. nr. 70.346/938

2 LEI

UNIVERSUL

8 PAGINI

45-1939

Redacția și Administrația: Palatul „UNIVERSUL", str. Brezoianu 23—25. Telefon: Centrala: 3.30.10; Redacția: 4.21.81. Redactor responsabil EUGEN DUMITRESCU

Proprietar: „Universul" S. A. Adm.-delegat STELIAN POPESCU Inscris sub No. 167, Trib. Ilfov

Nr. 45. — Anul II BUCUREȘTI.- Miercuri 15 Februarie 1939

ABONAMENTE: 3 luni LEI 150 | 6 luni LEI 270 | 1 an LEI 500

Ministerul educației naționale permite elevilor să facă sport

Ordinul trimis inspectoratelor școlare

D. general Gabriel Marinescu, președintele F.R.F.A., luând cunoștință de dolean-țele grupărilor cari au arătat că elevii școlilor de grad secundar sunt opriți să activeze în grupările sportive, a intervenit la ministerul educației naționale, care a dat următorul ordin inspectoratelor școlare de ținut :

Nr. 26.101 din 13 Februarie 1939.

Vă rugăm să comunicați tuturor școalelor din ținutul dv. că ministerul aprobă ca elevii să participe în grupările sportive cari au aprobarea de a funcționa, dată de Straja Țării, și sunt afiliate Uniunei federațiilor de sport din România.

Ministru (ss) **P. Andrei.**

Director (ss) **I. Bratu**

In consecință, elevii școlilor de grad secundar pot practica orice sport, dacă sunt înscriși în grupări afiliate federațiilor sportive, având în vedere că aceste federații fac parte din U. F. S. R.

Echipa națională B invitată în Palestina pentru două jocuri

Cu prilejul matchurilor disputate de C. A. M. T. în Palestina, conducătorii expediției timișorene au primit o ofertă de două jocuri pentru echipa națională B a României.

Cum aceste matchuri — pentru cari s'au oferit 250 lire sterline (circa 250.000 lei) — au fost oferte pentru iarna 1939-1940, este aproape sigur că F.R.F.A. — căreia i-a fost comunicată oferta — le va accepta, ele urmând să fie legate de jocurile din Siria, Egipt și probabil, Grecia.

Megan Taylor a câștigat pentru a doua oară campionatul mondial de patinaj artistic

Praga, 13. — **Aseară a avut loc pe patinoarul orașului desfășurarea probelor de patinaj figuri libere pentru campionatul mondial de doamne.**

Din cauza unui accident, Cecilia Colledge n'a mai luat parte astfel că Megan Taylor a cucerit din nou, cu ușurință, titlul mondial.

Rezultatele :

1. Megan Taylor, Anglia, (5) 373,022 puncte.

2. Hedy Stenuf, Statele Unite, (14) 358,094 puncte.

3. Daphne Walker, Anglia, (15) 359,738 puncte.

4. Lydia Veicht, Germania, (18) 355,331 puncte.

5. Eva Nykolova, Cehoslovacia, (27) 350,636 puncte.

6. Emmy Putzinger, Germania, (29) 349,622 puncte.

7. Martha Musilek, Germania, (37) 342,190 puncte.

14 concurenți.

C.A.M.T. a învins selecționata orașului Alexandria cu 3-1 (0-0)

In continuarea turneului său, CAMT a jucat Duminică în Egipt și anume la Alexandria, cu selecționata orașului.

După un match foarte frumos și viu disputat, timișorenii au câștigat cu 3-1 (0-0), pirn punctele înscrise de Reuter, Toth și Zsizsik.

Victoria CAMT-ului constitue o performanță excelentă.

UN MATCH LA ISTANBUL

Conducătorii expediției timișorene au perfectat pentru la întoarcere, un match la Istanbul, în compania echipei Șișli. Partida se va disputa la 5 Martie.

Este interesant de remarcat că la 5 Martie, timișorenii vor sosi la Istanbul la ora 9 dimineața, la 11 vor juca și la ora 2 d. a. vor pleca spre țară.

Dela campionatele mondiale de ski dela Zakopane

Zakopanje, 13. — *Pentru cursa de coborâre s'a făcut un clasament general, neoficial însă, ghidat după locurile ocupate de primii trei concurenți din fiecare națiune.*

Pentru domni primul loc îl ocupă Germania cu 10 min. 25,22 secunde, urmată de : Franța, Elveția, Italia, Norvegia și Polonia.

Pentru doamne, primul loc este ocupat de Germania, urmată de Franța, Anglia, Elveția și Polonia.

DOI CONCURENȚI ACCIDENTAȚI AU FOST INTERNAȚI LA SPITAL

Zakopanje, 13. — Cei doi concurenți accidentați ieri, elvețiana Steuri și norvegianul Per Fossum, au fost internați în spitalul local și nu mai pot participa la nici-o probă în decursul acestui campionat.

O MODIFICARE A CLASAMENTULUI DUPA CURSA DE COBORIRE

Zakopane, 13. — **In clasamentul stabilit eri la coborîre domni, locul 9 a fost ocupat de suedezul Hansson, iar locul al 10-lea de germanul Rudy Crantz.**

S'a constatat că suedezul a parcurs coborîrea cu 10 secunde mai mult, așa că în clasament el va ocupa locul al 13-lea, nu al 9-lea. Din această cauză concurenții clasați dela 9 până la 13 vor avansa în clasamentul acestei curse cu câte un loc.

Federația jugoslavă roagă FRFA să accepte ca

matchul Jugoslavia—România dela Belgrad, să se dispute la 3 Septembrie

Data matchului Jugoslavia-România, dela Belgrad, a suferit o nouă modificare.

Se știe că la început, se reținuseră trei date pentru acest joc : 3, 6 și 17 Septembrie, și că acum câteva zile — în urma unei convorbiri telefonice Luchide-Kika Popovici — rămăsese stabilită definitiv data de 17 Septembrie.

Iată însă că, ieri, FRFA a primit o adresă din partea federației jugoslave care roagă ca acest match să se dispute la 3 Septembrie.

FRFA n'a răspuns încă, dar este mai mult ca sigur că va accepta noua dată, cu atât mai mult cu cât în felul acesta câștigă o dată în plus pe care o poate folosi pentru jocul cu Polonia.

In orice caz, FRFA va ține seamă și de data la care va începe campionatul 1939—40, pentrucă vrea ca jucătorii să susțină, până la partida cu Jugoslavia, matchuri în două etape de campionat.

In numărul de mâine al ziarului nostru vom publica un senzațional reportaj asupra peripețiilor lui Milică Teodorescu în America.

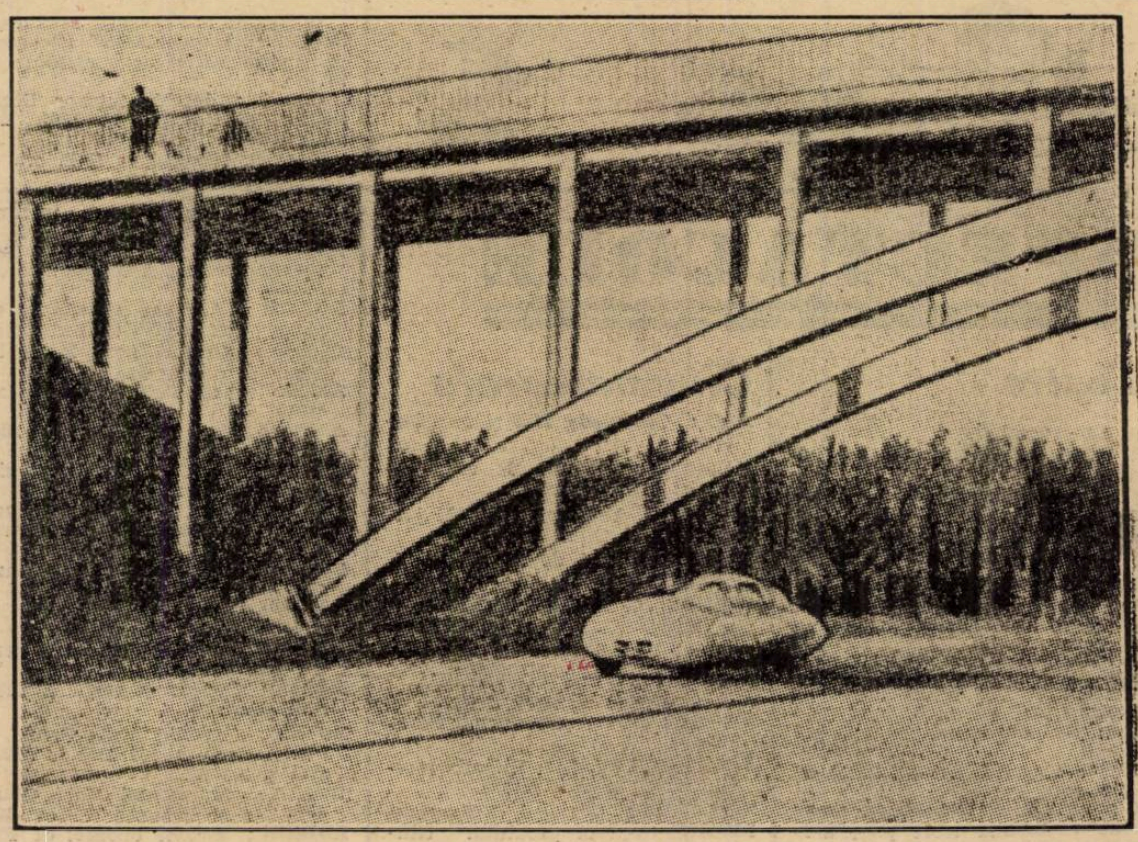

O vedere a unei porțiuni din autostrada dela Dessau, pe care Rudolf Caracciola a stabilit, recent, două noui recorduri mondiale.

Povestea unei decizii, fantomă

Să nu credeţi că e vorba de strigoi. Ferita sfântul. Eu unul, cel puţin, nici nu cred în asemenea prostii. Poveştile cu fantome mai sunt bune doar pentru copii, şi la aceştia, numai până la o anumită vârstă, deoarece, mai târziu, încep să râdă şi ei despre asemenea fantasmagorii.

Cu toate aceste, în rândurile cari urmează, e vorba de ceva... fantomatic. Vorba poetului, „era pe când nu se vedea, azi o vedem şi nu e".

Dar, însfârşit, pentru a pune capăt unei frazeologii inutile, ţin să specific, că e vorba despre decizia prin care li se interzice — sau mai bine zis, LI S'AR INTERZICE elevilor să joace football. Şi accentuez pe acest **li s'ar interzice**, pentrucă el e nodul gordian al întregei afaceri.

Şi iată dece.

In cursul anului trecut, toate ziarele de specialitate, ca şi cele cu rubrici de specialitate, au fost alarmate de câteva eliminări în bloc, dictate de unii directori de licee.

Insfârşit, faptul în sine nu ar fi fost prea grav — se fac zilnic atâtea eliminări, pentru fumat, neplata taxelor, ruperea numărului de pe mâneca hainei, unele excese de maturitate ideologică sau, din contra, a prea marii copilării, etc. etc. Dar acesta eliminări au fost puse în legătură cu un fapt precis: footabllul.

Auziţi crimă.

Un elev să joace football. Ei asta e nemaipomenit, nu?

Desigur că toată lumea o să-mi răspundă categoric: NU. Şi lumea are dreptate, pentrucă sportul nu e un mijloc de pervertire sufletească sau fizică — cum vreţi să o socotiţi — ci „o întreagă morală", după cum a spus-o însăşi M. S. Regele Carol II, cu prilejul sărbătorii Zilei Sporturilor de acum câţiva ani.

Dar, însfârşit, d-nii directori de licee cari au hotărît acele eliminări în bloc, pentru „crima de înaltă trădare a concepţiilor pedagogice" ale dumnealor, d-nii directori cari sunt perfecţi cunoscători ai teoriilor lui Platon, dar nu ştiu că acesta. înainte de a se fi impus drept un mare cugetător, după unul din numeroasele războaie victorioase ale grecilor, a câştigat o cursă de 100 m., în serbările atletice ce au urmat nu sunt obligaţi, să ştie nici că SPORTUL E O MORALA.

Cuvintele regeşti au fost unanim aplaudate de sportivi, singurii cari le-au înţeles în toată profunzimea lor.

Pentru d-nii directori însă, sportul e încă o luptă care abrutizează pe individ. Ce vreţi, aşa cred dumnealor. Incercaţi să-i convingeţi de contrariu, dacă puteţi.

„Pe vremea noastră nu se făcea sport şi, uitaţi-vă mândreţe de oameni ce suntem".

Răspunsul e stereotip, cu orice... asportagiu ai vorbi.

Vedeţi, dumnealor nu vor să creadă, în ruptul capului că, un spectacol pe stadion, cu strigătul sau urletul — asta ca să le fac plăcere — mulţimii, e oricând preferabil histeriei saloanelor.

Se întâmplă însă altceva. Acele eliminări au avut o **motivare legală.** Da, legală. Aşa a fost anunţată. S'a spus anume că ministerul dăduse o decizie în acest sens. S'au făcut intervenţii pe lângă ministerul de resort şi acesta a dispus reprimirea elevilor însă fără a confirma s'au infirma acea „dispoziţie fantomă".

Dar lucrurile s'au repetat în altă localitate. S'au repetat şi intervenţiile, iar ministerul educaţie a pus o rezoluţie similară: elevii vor fi reprimiţi la cursuri.

In ultimile luni, asemenea cazuri nu au mai fost semnalate. Problema figurează însă în programul de revendicări al grupărilor divizionare. Se specifică, textual, la punctul XIII: **obţinerea dreptului de joc pentru elevi.**

Aşadar, elevii nu au încă drept de joc.

Noi suntem convinşi că, d. ministru al educaţiei naţionale va înţelege scopul superior al mişcării sportive şi va anula — dacă într'adevăr există — această decizie.

E vorba doar de viitorul footballului românesc, a cărui manifestare angajează şi prestigiul ţării.

Toma Alexandrescu

CICLISM

Duminică se vor organiza două ciclo-crossuri

Unul organizat de Viforul Dacia pentru licenţiaţi şi altul de Fulgerul, rezervat diletanţilor

Duminică se vor organiza în Capitală două concursuri de ciclo-cross.

Unul popular, organizat de gruparea recent afiliată, FULGERUL şi deschis nelicenţiaţilor, iar cel de-al doilea rezervat alergătorilor consacraţi.

Iată regulamentele celor două curse:

CICLO-CROSSUL ORGANIZAT DE FULGERUL

Gruparea ciclistă Fulgerul organizează în ziua de Duminică 19 Februarie 1939 un cross ciclo pedestru pentru cupa Fraţii Arion.

Cursa este deschisă tuturor alergătorilor nelicenţiaţi până în prezent, ca: distribuitorii de ziare, curieri dela autorităţi şi societăţi particulare, etc.

Adunarea concurenţilor înscrişi va avea loc în str. Sărindar la orele 15, unde se vor împărţi numerile şi vor semna o foaie de plecare.

Concurenţii sunt obligaţi a trece pe la punctele de control indicate mai jos:

Traseul **plecarea,** în str. Sărindar (C. Mille) **pe jos:** str. Sărindar-str. Brezoianu (intrarea Zalomit), prin Cişmigiu-Biserică-Bd. Schitu Măgureanu-str. Popa Tatu până la G-ral Anghelescu; **pe bicicletă:** str. G-ral Anghelescu până la Podul Cotroceni; **pe jos:** Podul Cotroceni-Bd. Palatului până la statuia Leul; **pe bicicletă:** Statuia Leul-şos. Panduri-str. Tudor Vladimirescu până la calea Rahovei; **pe jos:** calea Rahovei-şos. Viilor până la fabrica Phenix; **pe bicicletă:** fabrica Phenix-şos. Viilor-str. Şerban Vodă până la str. Cuţitu de Argint; **pe jos:** intrarea în Parcul Carol cu ieşirea în Piaţa 11 Iunie-Piaţa 11 Iunie-Bd. Mărăşeşti-Splaiul Unirii-Spitalul Brâncovenesc unde va fi sosirea.

Inscrierile, însoţite de taxa de lei 5, se primesc la sediul F.R.S.C., din calea Victoriei 29, etajul 3, până Vineri 15 Februarie a. c., ora 1.

Comisari la punctele fixe vor fi domnii:

Str. G-ral Anghelescu colţ Popa Tatu: Cr. Nicolau.
Podul Cotroceni: Mogădici.
Statuia Leul: Iacovescu.
Calea Rahovei: C. Beer.
Fabrica Phenix: Gr. Georgescu.
Intrarea în Parcul Carol: Alca Mihail.
Piaţa 11Iunie: Dragomir Nicolaie.
Comisari, domnii: D. Drugeanu, Voicu Stănescu, M. Antonescu.
Judecător la sosire d. căp. C. Zamfiropol.
Starter, C. Arion.
Cronometror, N. Chircu.

ŞI CEL DE VIFORUL DACIA

In ziua de 19 Februarie 1939, orele 10 dimineaţa, organizează ciclo-cross pe traseul variat pe o distanţă de 20 km.

Crosul e deschis tuturor licenţiaţilor, ai F.R.S.C. pe 1939, din toate clasele.

Plecarea crosului va fi la ora 10 dim. fix, din faţa Velodromului Ştefan cel Mare.

Adunarea concurenţilor se va face la 9 dim. la Velodrom.

La ora 9 şi jumătate va începe împărţirea numerilor.

Parcursul acestui ciclo-cross e următorul:

Pe jos: Velodromul Stefan cel mare-Roata Lumii-Calea Dorobanţi-B-dul Plăcintei (Aviator Belăr).

Călare: B-dul Plăcintei-Aviator Belăr-Calea Dorobanţi-Bordei-Stăvilari-Herăstrău-Petrol Blok-Canton-linia Constantei-Berăria Romulus Bălan.

Pe jos: B-dul Ştefan cel Mare-Herăstrău-Agricultori prin spatele Hangarului A.R.P.A. peste câmpul aviaţiei la colţul pădurii Băneasa-Parcul Naţional.

Călare: Pădurea Băneasa-Parcul Naţional spre şos. Ploeşti spre Bucureşti-Poto spre Canton-linia Constantei.

Pe jos: Canton-linia Constantei-Petrol Blok-Stăvilar.

Călare: Stăvilari - Borde i - Calea Dorobanţi-B-dul Plăcintei.

Pe jos: B-dul Plăcintei-Calea Dorobanţi-Madrid-Viforu Dacia.

Călare: Madrid-Viforu Dacia-Roata Lumii-şos. Ştefan cel Mare-Velodrom.

Sosirea se va face în faţa Velodromului Stefan cel Mare.

Toţi alergătorii vor avea ghidoanele buşonate, două frâne în bună stare, în caz când alergătorii vor rupe roţi sau pedale pot schimba bicicleta.

Toţi alergătorii care vor concura la acest cross vor avea tricourile şi chiloţii de culori ale cluburilor din care fac parte.

Inscrierile se primesc la d. M. Carlaonţ din str. Braziliei Nr. 15 A.

Taxa de înscriere e de 20 lei, înscrierile se primesc până în ziua de 17 Februarie, orele 18.

La postul de control B-dul Plăcintei va fi d. I. Jugaru.

La postul de control Canton-Linia Constanţei va fi d. I. Niculescu.

La postul de control Pădurea Băneasa va fi d. Craegheru.

La postul de control Stăvilar-Herăstrău va fi d. Traian Constantin.

La postul de control Madrid-Viforul Dacia va fi d. Gh. Nicolau.

PREMII

Premiul I: Un baieu nou, o geantă de lemn (roată).
Premiul II: O pompă de bicicletă, o pereche de latrape complectă.
Premiul III: Spiţe pentru o roată şi o pereche curele latrape.
Premiul IV: O medalie sportivă şi un cablu de frână.
Premiul V: O medalie sportivă şi o cheie de spiţe
Premiul VI: O medalie sportivă.
Premiul VII: O medalie sportivă.
Primul viforist va mai primi un lanţ de bicicletă, iar al doilea o pereche curele latrape.

După prima cursă a anului

Feordeanu şi Chicomban

Prima cursă a anului a impus un nume, în lumea „ciclo-cross"-iştilor: Bucur Feordeanu.

Un tânăr de 23 ani, cu vorba domoală, retras, aproape timid, aşa cum îi stă bine unui as în devenire, Feordeanu e un pedaleur disciplinat, sârguitor, cu frumoase însuşiri atât la fuga pe jos cât şi pe bicicletă.

Dacă nu va forţa nota, într'un viitor apropiat, va face să se vorbească mult de el.

Şi... ne place să credem că victoria de acum 48 ore nu-i va suci capul aşa cum se întâmplă cu junii cari reuşesc vreo ispravă mai răsărită.

Chicomban, trimesul burgului dela poalele Tâmpei, are multă stofă în el. Fireşte însă că în stare oarecum brută, „nelucrată".

Considerăm că se comite o greşală când i se cere, de către forurile dela Braşov, să joace şi football, sport în care de asemenea e bun.

Spre o cât mai bună formare a lui este necesar să fie trimis mai des la Bucureşti.

*

„Ciclo-cross"-ul, în ciuda faptului că nu se prea desfăşoară în condiţiuni normale, adică să avem teren unde băeţii să fie lăsaţi să întrebuinţeze sau nu bicicleta, după putinţă, — a prins.

Şi pentru ca spectacolul să fie cât mai valoros, aşteptăm şi participarea lui Tudose.

*

Tălmaciu e un ins bun, dar se angajează la eforturi cari îl depăşesc. R. Ioniţă încă nu şi-a spus cuvântul hotărîtor. La fel Penteş şi Someşan (acesta persistă încă în marea greşală de a uza, fuga pe jos, de un pas mărunt, feminin).

— em. i. —

SPECTACOLE

Teatre

OPERA: Traviata.
TEATRUL STUDIO: O femeie îndrăcită.
TEATRUL COMOEDIA: Visul unei nopţi de iarnă.
TEATRUL REGINA MARIA: Kiki.
LIGA CULTURALA: Othello.
ALHAMBRA: Alhambravo!
TEATRUL MODERN: Păzeşte-mi nevasta.
TEATRUL LIBER: Zile senine.
SAVOY: Tănase Istanbul.
TEATRUL RELIGIOS (sala Liedertafel, str. Academiei 20): Drumul Crucii.
CIRCUL KLUDSKI. — Şoseaua Bonaparte.
TEATRUL „MUNCĂ ŞI VOIE BUNA": Cămila trece prin urechile acului.

Cinematografe

ARO: Olimpiada 1936 şi complectare.
CARLTON: „Colivia de aur, jurnal şi complectare.
CARLTON: Fecioara rătăcită, jurnal Fox şi O. N. C.
SCALA: In zori de zi, jurnal şi completare.
SELECT: O familie trăsnită.
TRIANON: Toată lumea cântă şi jurnal Paramount.
A.R.P.A.: „Valea Giganţilor, jurnal şi complectare.
REGAL: Gibraltar şi jurnal Paramount.
PALAS BULEVARD: Brigada morţii, jurnal şi completare.
BIZANTIN: Corsarul şi Baccara.
FEMINA: „Fiul păcatului" (Ramuntche).
ROXY: Oameni care înfruntă moartea, jurnal Metro şi O. N. C.
ELYSEE: Flăcări la orizont, jurnal Paramount şi completare colorată.
FORUM: Albă ca zăpada şi cei şapte pitici şi Frivola d-ră Brent.
CORSO: Ultimul post, Nopţi în Alger şi completare.
AIDA: Marco Polo şi Şedinţa secretă.
AMERICAN: Rapsodia diabolică şi Vraja albă.
ATENEUL TEI: Sfidătorii aerului şi Broadway melody.
BARCELONA: Floare de trotuar, Pat şi Patachon în Paradis, trupă de reviste.
CARMEN: Romanţa argentineană şi Aventură în Manhatan
COTROCENI: Stigmatizata şi Aventurile lui Arsene Lupin.
DICHIU: O fetiţă delicioasă, Pentru dvs. doamnă şi Jurnal.
DACIA: Suflete în ceaţă şi Ultimul gangster.
DIANA: Prizonierul din Zenda, A 8-a nevastă a lui Barbă Albastră şi artişti.
DOINA: Mormântul lui Ghinghis-han şi Prinţesa Patinajului.
EDISON: Sclavii onoarei şi Fac ce-mi place.
FLORIDA: La răspântie şi Bulu (Tigrul alb).
FRANKLIN: Magda şi Uraganul.
GLORIA: Ultimatum şi Viaţă de artist.
IZBANDA: Legiunea de onoare şi Seniorita.
ILEANA: Seniorita şi Suflete în ceaţă.
LIZEANU: Ciclonul şi Fantoma din Rio Grand.
LIA: Cântecul dimineţii şi Alaska.
LUCIFER: Alaska şi Alarmă în noapte.
MARCONI: Vreau să mă mărit, Diavolii aerului şi Jurnal şi artişti.
MARNA: Femei în lanţuri, Baroana şi valetul şi artişti.
MILANO: Crima Nataliei Roguin şi Nopţi în Andaluzia.
MODEL: Bill Gazon şi Liliacul.
NISSA: Katya şi Tu şi eu.
NERO: Gasparone şi Alarmă în India.
NONI: Blocada şi Departe de ţară.
OMNIA: Casa din Malta şi Frou Frou.
ODEON: Jucătorul de şah şi Clubul zăpăciţilor.
PACHE: Cântecul dimineţii şi Cuceritorul.
PAX: Alarma în Peking, L'am întâlnit la Paris şi complectare.
RIALTO: Katya şi Neapole sub sărutul focului.
RAHOVA: La răspântie şi Romanţa argentineană.
SPLENDID: Ultimatum şi Ultima baricadă.
REX: Omul cu masca (Mascatul), operă complectă.
TRIUMF: Femeia diabolică şi Diligenţa însângerată.
TOMIS: Paris melody şi Tom Saurjev (Haimanaua).
UNIC: Alaska şi Frivola d-ră Brent.
VOLTA BUZEŞTI: Nopţi albe în Petrograd, O căsnicie premiată şi artişti.
VENUS: Monumentul Indian (operă complectă).
VOLGA: Trei fetiţe dulci şi Neapole sub sărutul focului.

FOOT-BALL

Astăzi expiră termenul

acordat grupărilor pentru a face propunerile referitoare la președinții comisiilor F.R.F.A.

Termenul acordat grupărilor, cari au participat la consfătuirea dela 5 Februarie, pentru a face propunerile cu privire la președinții comisiilor F.R.F.A., expiră astăzi. Până aseară nu se primiseră decât propunerile Victoriei din Cluj, pe cari le-am publicat acum câteva zile.

Cum însă, grupările n'au avut timp să facă propunerile necesare, acestea se vor mai primi și în cursul zilelor de 15 și 16 Februarie, urmând ca Vineri să se alcătuiască un tablou care va fi supus d-lui general Gabriel Marinescu. Acelaș tablou va fi citit în a doua consfătuire a președinților de grupări, care se va ține Sâmbătă seară la ora 8, la sediul F.R.F.A.

Oficialii ligii de Sud

depun astăzi jurământul

Liga de Sud aduce la cunoștința tuturor oficialilor săi din comisiile : arbitri, medicală, brevet atletic, juniori și football rural că, în conformitate cu prevederile art. 6 din legea Străjii Țării, din 15 Decembrie 1938, sunt obligați a depune jurământul.

Oficialii menționați mai sus vor depune jurământul azi, 14 Februarie c., la ora 20, cu ocazia ședinței comitetului Ligii la sediul federației din str. Nic. Golescu 1.

La 23 Aprilie

Victoria va juca în străinătate,

probabil în Cehoslovacia

Deocamdată, clujenii tratează . . .

Am scris în repetate rânduri de proectele de calendar internațional pentru la primăvară, ale Victoriei din Cluj.

Și scriam că și pentru 23 Aprilie tratează pentru un joc la Cluj.

Aseară însă, am aflat că „mânăștureniĭ" s'au răsgândit și acum tratează pentru un turneu în străinătate la această dată. Cum suntem informați, aceste tratative sunt duse cu o echipă din Ceho-Slovacia.

In ce privește invitația clubului Kispest din Budapesta, pentru a participa la turneul pascal (catolic), este foarte probabil că Victoria o va accepta.

Ședința comisiei de arbitri de aseară

Comisiunea centrală a arbitrilor a ținut aseară o ședință în cursul căreia a rezolvat chestiuni administrative.

Se anunțase mai de mult că această comisiune va întocmi un nou lot de arbitri pentru divizia națională, eliminând din cel vechiu pe cei cari nu au corespuns și introducând alții cari s'au remarcat în cursul anului trecut.

Putem anunța azi că acest lot nu va fi format până după adunarea generală a F.R.F.A. când se va reînoi mandatul actualei comisii sau — eventual — se vor produce unele schimbări.

Conducătorii de cluburi

și oficialii federațiilor nu vor fi admiși

dacă nu se vor conforma prescripțiunilor Străjii Țării

Se știe că adunarea generală a F.R.F.A. va avea loc la 19 Februarie, cu care ocazie se vor alege membrii comitetului federal și ai diferitelor comisii.

Privitor la aceste alegeri putem anunța că forurile superioare ale statului au luat dispoziția ca pe listele de candidaturi să nu poată figura persoane cari nu au jurat credință M. S. Regelui și nu fac parte din Frontul Renașterii Naționale.

Această dispoziție va fi extinsă și asupra conducerilor tuturor grupărilor din țară.

Grupările cari nu se vor conforma dispozițiunilor art. 5 din reg. Străjii Țării, nu vor mai putea lua parte la returul campionatului național.

Ripensia va juca Sâmbătă și Duminică la Subotița

Ripensia își va continua preparativele în vederea noului sezon oficial Sâmbătă și Duminică prin două jocuri internaționale.

Intr'adevăr, timișorenii vor juca la 18 și 19 Februarie în Jugoslavia, la Subotița, în compania echipei locale Zs. A. K.

Important!

ASPIRIN

numai în tablete

Respingeți cu hotărâre orice praf căci ASPIRIN se vinde numai în tablete! Observați ca fiecare tabletă să poarte cruceă „Bayer"!

BAYER

Satisfacții și... dezamăgiri

Ultimele zile ne-au adus unele satisfacții menite să încoroneze munca zilnică și cinstită pe care acest ziar o depune în ogorul sportului românesc.

Asemenea momente sunt rare, dar cu atât mai îmbucurătoare.

Iată, nu sunt nici două luni de când am scris aici că este nevoe să se aducă o schimbare felului în care copiii și puberii practică footballul.

Arătam atunci că footballul este un sport prea istovitor pentru organismele în formație și propuneam să se reducă timpul de joc, deoarece reducerea dimensiunilor terenului ar aduce prea multe turburări.

Ideea aceea a căzut în pământ bun, fiindcă mai acum câteva zile Straja Țării s'a declarat partizană fățișe a reducerii timpului pentru juniori.

Măsura n'ar fi necriticabilă din unele puncte de vedere, dar avantagiile ei depășesc neajunsurile.

Nu trebue să uităm că sportul — implicit și footballul — tinde în primul rând spre sănătatea celor cari îl practică și numai în al doilea rând spre specializarea lor tehnică.

O altă problemă pe care am desbătut-o larg este aceea a românizării cadrelor sportive, dar mai ales a românizării reprezentativelor naționale.

Un cronicar mai obiectiv decât noi, cari am fost actorii multor momente tragice pentru românismul sportiv, va limpezi mai târziu rolul fiecăruia și va defini împrejurările în care s'a dus o luptă de aproape cincisprezece ani.

Se pare că și lupta aceasta a luat sfârșit.

In deplină înțelegere cu Straja Țării, U.F.S.R. a hotărît că echipele de club vor avea un procent minimal de neromâni, iar cele naționale vor fi alcătuite numai din cetățeni români de origine etnică română.

Fără discuție, ne aflăm în fața unui mare succes al românismului, iar faptul că tocmai în ziua în care se lua această hotărîre, una dintre echipele care ne reprezentau la campionatele internaționale de patinaj se compunea din doi neromâni, n'are nici o însemnătate. Credem că în viitorul cel mai aprpoiat se va proceda la aplicarea strictă a hotărîrii U.F.S.R., spre satisfacția tuturor sportivilor cari simt românește și spre bucuria acelora cari au luptat pentru biruința ideii.

Și acum două chestiuni mai mici din punctul de vedere al circulației, dar destul de importante prin semnificația lor.

Vă amintiți, cred, că acum câteva zile a fost o mică furtună în paharul de apă al micilor grupări din districtul București.

Oamenii se hotărîseră să facă un memoriu prin care să ceară actualei conduceri a federației, câte în lună și'n soare.

Cu prilejul acesta am arătat cât de nedrepte și cât de urâte sunt unele cereri ale districtualilor.

Apoi am văzut memoriul, scris după ce apăruseră rândurile noastre.

Ei bine, toate cererile absurde dispăruseră ca prin farmec.

Și ne-a părut bine.

In felul acesta grupările districtuale sunt sigure că vor obține dreptate acolo unde o au.

Nu tot atât de mulțumiți suntem de o altă chestiune la fel de importantă.

Este binecunoscută problema arbitrajului de football în general precum și a districtului de arbitri București în special.

Vă amintiți că astă iarnă, președintele acestui district, d. Mielu Petrescu, a fost înlocuit în mod cu totul abusiv.

Intre timp, se instalase la conducerea forului arbitral un interimat oarecare și se spera că, trecându-se peste lucrăturile și „pilele" unor oameni învechiți în rele, omul va fi repus în locul pe care-l cinstise printr'o muncă și o pricepere exemplară.

De altfel aceasta era dorința puternică și a arbitrilor bucureșteni și a grupărilor.

Lucrurile nu s'au întâmplat însă tocmai așa.

Menținându-se în abuz, forurile arbitrale de mai sus au numit o nouă comisie districtuală, cu alt președinte.

Noua comisie n'are nici o aderență nici cu arbitrii, nici cu grupările și este privită cu toată antipatia.

Să ne fie permis a ne exprima întreaga nelămurire cu privire la acest caz.

Ce interes au arbitrii „cei mari" să mențină atmosfera de încordare și de nemulțumire dela district?

Noi știm multe în chestia asta, încă prea multe, și n'am dori să le dăm în vileag, fiindcă vrem să păstrăm atmosfera curată pe care a adus-o în footballul românesc noua conducere.

Totuș sesizăm pe această cale organele competente și cerem să se refacă toate anchetele din ultimii doi ani ; suntem siguri că se va dovedi neîndoios că d-nii cari au hotărît schimbarea dela districtul București nu mai au dreptul s'o facă.

Credem că și d. Xifando dorește o lămurire a întregii chestiuni. **Virgil Popescu**

Campionatul de football al Germaniei

Berlin, 13.—In cadrul campionatului de football s'au înregistrat eri următoarele rezultate:

Hertha BSC — Minerva 93 2-2.

Tennis Borussia — SV Elektra 1-0.

Brandenburg SV 05 — Berliner SV 92 2-2.

Vorwaerts Rasensport Gleiwitz — SV Klettendorf 3-1.

Dresdner SC — VfB Leipzig 2-0.

BC Hartha — Guts Muts Drezda 5-2.

Hamburger SV — Eimsbuettel 3-1.

Arminia Hannover — MSV Jaeger 07 2-2.

Werder Bremen — Hannover 96 2-2.

Schalke 04 — Arminia Bielefeld 3-0.

Turu Duesseldorf — Fortuna — Duesseldorf 2-2.

Alemannia Aachen — Tura Bonn 3-3.

Eintracht Frankfurt — Borussia Nuenkirchen 3-1.

Kickers Offenbach — FSV Frankfurt 8-1.

Formatia Worms — Reichsbahn Rot Weiss Frankfurt 4-0.

SV Waldhof — VfL Neckerau 4-0.

I. FC Pforzheim — VfR Mannheim 1-1.

VfB Muelhberg — Karlsruher FV 3-1.

Stuttgarter Kickers — SSV Ulm 7-0.

Jahn Regensburg — FC 05 Schweinfurt 3-0.

Bayern Muenchen — 1860 Muenchen 3-2

SPVG Fuerth — VfB Coburg 4-0.

F. C. Rapid convoacă

Membrii asoc. sportive F. C. Rapid sunt rugați a lua parte la adunarea generală ce se va ține în ziua de 26 Februarie 1939 la ora 10, în sala de box a stadionului Giulești.

Ordinea de zi este următoarea:

Darea de seamă asupra activității sportive și financiare pe exercițiul expirat.

Raportul cenzorilor asupra operațiunilor bănești.

Alegerea președintelui, vicepreședintelui, comitetului și comisiei de cenzori.

Diverse.

La această adunare pot participa numai membri activi, la curent cu plata cotizației.

Football

● Jucătorul *argentinian Pancelle a câştigat cel mai mult anul acesta la Buenos Aires: 190.000 frcs. fr. Urmează Corazzo de la Indepediente cu 170.000 frcs.*

● Jucătorul bulgar Baicuşeff, *dela U. S. Tourcoing a primit ordin de la ministerul de interne francez să părăsească Franţa imediat.*

● *Toate matchurile turneului olimpic de football vor avea loc în Finlanda. Finala se va juca la Helsinky pe stadionul olimpic, iar primele matchuri la Tampere, Turku, Viipuri şi Vasa.*

● Selecţionata *ligii de Nord din Franţa, care va juca Duminică împotriva Budapestei la Lille, a fost astfel alcătuită:*

Da Rui — Vandooren, Beaucourt — Bourbotte, Mooré, Méresse — Stanis, Siklo, Bigot, Hiltl, Kalocsay.

E interesant de relevat că formaţia cuprinde trei jucători unguri: Mooré, Siklo şi Kalocsay.

● *1:1 şi nu 2:1, cum greşit s'a anunţat, a fost rezultatul matchului Hungaria-Beogradski care s'a jucat Sâmbătă la Belgrad.*

● MLSz *a ţinut Sâmbătă seară o şedinţă solemnă, cu ocazia căreia comitetul federal a distins pe jucătorii şi pe selecţionerul dr. Dietz pentru buna lor comportare cu ocazia campionatului mondial. Tot la această şedinţă s'a hotărît ca începând din anul viitor numărul echipelor din prima ligă să fie redus dela 14 la 12.*

● *Turul 3 al Cupei Scoţiei care se va desfăşura la 18 Februarie, va avea în program următoarele matchuri:*

Buckie Thistle — Thrid Lanark.
Rangers — Clyde.
Dunfermline — Alloa.
Motherwell — St. Mirren.
Hearts — Celtic.
Falkirk — Aberdeen.

● *Comisiunea centrală de terenuri a ţinut aseară o şedinţă la F.R.F.A. în cursul căreia a revizuit omologările terenurilor din liga de vest, după prevederile noului regulament.*

Vom reveni ulterior cu un tablou de terenurile omologate şi cele ce mai au de completat acte.

● *In deschidere la matchul Venus-Tricolor C. F. P. V. a avut loc întâlnirea dintre Ferroemail, campioana districtului Ploeşti şi Victoria, pepiniera divizionarilor albaştri.*

După un joc spectaculos şi atractiv, „olarii" au învins cu 4-2.

● A. G. E. R. *convoacă pentru Miercuri 15 Februarie 1939 pe terenul S. T. B. la ora 14 toţi jucătorii primei echipe pentru un match amical cu echipa C. F. R. (secţia III-a Cazangerie) finalista cupei Muncă şi voie bună.*

Sunt rugaţi a veni la ora indicată şi cu tot echipamentul pe care îl posedă.

Orice lipsă va fi aspru sancţionată.

Dobo şi Auer sunt de acord...

. . . antrenamentele de la început de sezon sunt cea mai grea misiune a antrenorului

Misiunea cea mai grea a unui antrenor de football este aducerea echipei în formă.

Antrenamentele de pregătire dela începutul sezonului sunt mult mai dificil de condus decât acelea, cari se fac în timpul sezonului, pentru menţinerea formei.

Este deci interesant de cunoscut, cari sunt părerile a doi antrenori de valoare, în această chestiune.

Vorbesc Dobo, antrenorul Sportului Studenţesc şi Auer, antrenorul grupării feroviare.

Lucrul devine cu atât mai interesant cu cât ne aflăm în plină desfăşurare a acestor antrenamente de pregătire, la început de sezon.

„ESTE FOARTE GREU LA NOI..." SPUNE DOBO

„La noi este foarte greu de adus echipa în formă. Mult mai greu decât în altă parte pentrucă disciplina jucătorilor lasă foarte mult de dorit

Cei mai multi nici nu iau footballul în serios.

Iată un exemplu elocvent. La un antrenament am pus pe un jucător să ocolească terenul de patru ori. La al doilea tur a început să sufle greu, s'a oprit şi mi-a declarat candid că nu mai poate să continue.

Motivul: nu dormise toată noaptea. Eu nu mai sunt jucător dar dacă am Marţi antrenament, Luni mă culc devreme..."

Dobo este supărat sincer de aceste conditii minore, în care este acceptat footballul la noi.

TOTUL DEPINDE DE JUCĂTOR

„La noi nu a căpătat încă forţă convingerea că nu numai antrenorul pregăteşte pe jucător ci jucătorul are cea mai mare parte în pregătirea lui. Ceeace este, la urma urmei, foarte normal.

Numai când aceste două acţiuni merg paralel ele pot conduce la maximum de formă".

Este, desigur, cât se poate de firesc că acţiunea antrenorului trebue să găsească o rezonanţă simpatică în jucătorul de football pentruca colaborarea dintre ei să fie eficace pentru grupare.

Lucrul acesta atât de simplu pretinde însă o condiţie foarte importantă pentru modalitatea, în care trebuesc conduse antrenamentele.

ANTRENAMENT DE PLĂCERE

„Să nu uit cel mai important dintre toate lucrurile, continuă Dobo. Intr'o şedinţă de antrenament ceia ce contează enorm este faptul ca jucătorii să execute cu plăcere şi convingere toate mişcările desemnate de antrenor.

Să stopeze sau să sară coarda... Trebue să facă aceste exerciţii nu pentrucă aşa a poruncit antrenorul ci pentrucă e convins că are nevoe de ele şi că ele sunt spre folosul tuturor".

Personalitatea antrenorului echipei universitare este prea bine cunoscută şi cele spuse de el au fost spuse atât de clar, încât nu mai este nevoe de niciun un comentariu.

Cine vrea să înteleagă poate înţelege fără ajutorul nimănui.

Căci, de altfel, lucrurile sunt suficient de simple, deşi foarte importante.

PREGĂTIREA DELA INCEPUT ESTE MULT MAI GREA, SPUNE AUER

„Pregătirea dela începutul unui sezon este mult mai grea decât antrenamentele ce se fac atunci când matchurile oficiale sunt în plină desfăşurare".

Iată părerea lui Auer. Explicaţiile sunt foarte interesante şi lasă să se întrevadă o preocupare raţională, fericită pentru noua mentalitate, ce cată a se instaura în footballul nostru.

In timpul sezonului un antrenor poate observa mai usor cum se comportă un jucător şi ştie ce antrenament trebue să prescrie fiecăruia.

Lucrurile se schimbă cu totul la începutul unui nou sezon. Pentru a aduce o echipă în formă este nevoe ca antrenorul să cunoască exact posibilităţile fiecărui jucător în parte.

El trebue să lucreze cu jucătorii individual. Dacă se face un antrenament uniform este sigur că la sfârşit vor fi cincişease jucători în formă, iar restul — pentrucă nu au avut un antrenament adequat — sunt departe de a ajunge în formă.

Or, interesul oricărui antrenor este acela de a avea toţi jucătorii în formă, dar într'o formă egală.

De exemplu, Răşinaru intră foarte greu în formă. Lui îi trebue un surplus de muncă. Dar pentru a ştie aceasta este neapărată nevoe ca antrenorul să-l cunoască de aproape.

Pentru noi situaţia este destul de grea pentrucă o parte din jucătorii echipei — Vintilă, Raffinsky, etc. — sunt funcţionari şi nu pot veni la antrenamente decât odată pe săptămână.

Şi va recunoaste oricine că nu poate fi de ajuns un singur antrenament săptămânal.

OFICIALII F. R. F. A.

vor depune Vineri jurământul de credinţă faţă de M. S. Regele Carol II

Pentru a se conforma legii Străjii Ţării, toţi oficialii federaţiei române de football vor depune jurământul de credinţă faţă de M. S. Regele Carol II, Vineri 17 Februarie, ora 20, la sediul F.R.F.A.-ului.

Astăzi va fi înmânat preşedintelui F.R.F.A.

memoriul grupărilor mici

Memoriul grupărilor districtuale — care a fost întocmit — urma să fie înaintat aseară preşedintelui F. R. F. A.

Deoarece memoriul nu a fost semnat până în prezent decât de puţini conducători, el nu a putut fi predat.

In cursul zilei de astăzi toţi delegaţii grupărilor mai pot semna memoriul.

La ora 17 acesta va fi înaintat d-lui general Gabriel Marinescu.

Venus întâlneşte Unirea Tricolor

pentru deslegarea lui Iordache

Examenul hotărâtor al tinerilor jucători oboreni

Joi, pe arena din Splaiu, se consumă ultimul act al transferării lui Iordache.

Unirea Tricolor joacă cu Venus pentru a îndeplini ultima condiţie a deslegării fostei vedete oborene.

INTRE DOI LEADERI...

Partida de Joi este, firesţe, un match între doi leaderi, cari vor arăta că deşi distanta este mare poate fi totuşi vorba de o apropiere între două standarduri atât de diverse.

Este, în primul rând, un match foarte util pentru Venus, căci echipa tânără şi suficient de technică a Unirii Tricolor este un partener ideal de antrenament.

Este, în acelaşi timp, şi un mare examen pentru tinerii jucători cari au promovat din echipa de juniori.

Oborenii au şanse mari de a intra în prima divizie naţională. Matchul dela Venus va fi prilejul cel mai fericit pentru a cântări posibilităţile de promovare ale echipei oborene.

VENUS IN FORMĂ ASCENDENTĂ

Cele trei matchuri de antrenament, pe cari le-a disputat, public, leaderul campionatului, au lăsat să se vadă un lucru foarte îmbucurător.

Venus a arătat o formă ascendentă şi este de sperat rat că această evoluţie va continua în acelaş mod.

La Ploeşti Venus a jucat foarte bine, iar la Obor Unirea Tricolor a condus da două ori şi a terminat la egalitate cu un Juventus, care venea cu colecţia de vedete intactă.

Ceeace înseamnă că partida de Joi va fi un match frumos.

Deoparte rutina şi valoarea incontestabilă a unei echipe masive, de cealaltă elanul şi tinereţea unei echipe de juniori, care vrea să se afirme şi va munci din răsputeri pentru a nu scăpa o ocazie atât de mare.

Din ciocnirea acestor elemente, este imposibil să nu rezulte un match frumos.

AZI UN ANTRENAMENT UŞOR

In vederea matchului de Joi, ambele echipe se pregătesc cu cea mai mare atenţie.

Venus vrea să evite orice surpriză şi este cunoscută seriozitatea, cu care echipa negrilor se pregăteşte pentru cea mai mică manifestaţie publică.

Echipa campioană are un prestigiu, care elimină riscul unei eventuale comportări minore.

Iar Unirea Tricolor se pregăteşte pentrucă nu vrea să scape această mare ocazie, ce i se oferă.

Azi ambele echipe fac un uşor antrenament de condiţie.

ECHIPELE

Este aproape sigur că echipele vor juca în formaţiile de Duminică.

La Unirea Tricolor este sigură reintrarea lui Anghelache.

El va juca mijlocaş de margine, urmând ca Florea să joace aripă dreaptă.

In poartă vor apăra Zamfir şi Iliuţă Ionescu.

Venus va introduce probabil pe Albu în linia de fundaşi.

Antrenorii se adună azi

la sediul districtului de football

Antrenorii se întrunesc astăzi la ora 20, la sediul districtului de football pentru a se pune bazele colegiului de antrenori.

In acest scop au sosit la Bucureşti mai mulţi antrenori din provincie şi s'au primit numeroase scrisori de adeziune.

Este foarte probabil ca noul colegiu să renunţe la ideea de a se organiza după statutul antrenorilor unguri pentru a-l adopta pe cel al antrenorilor britanici.

IN SPANIA NAŢIONALISTA

SE DISPUTA MATCHURI DE FOOTBALL

In ciuda evenimentelor din ultimele zile, în Spania Naţionalistă, activitatea footballistică nu a fost întreruptă.

In ultimul tur de campionat s'au înregistrat următoarele rezultate:

VISCAYA: Athletic Bilbao-Sestao 4:1; Griamendi-Arenas Guecho 4:1.

ARAGON: Saragoza-Huesca 10:1; Aviation Saragoza-Club Automobile 6:0.

CANTABRIA: Racing Santander-Iberia 6:0; Barrera-San Juan 2:1; Union Montanesa-Rayo Sport 5:1.

GUIPOZCOA: Real St. Sebastian-Tolosa 5:0; Real Irun-Deportivo Renteria 3:1; Deportivo Alaves-Antrera 7:0.

ANDALUSIA: Bétis Balompie-Centa 2:1.

PAGINA HIPISMULUI

Mâine la Băneasa Trap

Vor reintra câteva din vedetele patru-anilor

Reapar trăpaşii de trei-ani. Trăpaşi merituoşi vor disputa premiul Băutura

Reuniunea de mâine dela Băneasa Trap se remarcă prin două capitale atribute.

Vor reintra trei exponenţi autorizaţi ai patru anilor români, concurenţi de Derby. Este vorba de Petruş, Vântişor şi Domnita Harry, cari au la activ remarcabile performanţe.

Al doilea fapt de seamă îl constitue desigur reapariţia în public a trăpaşilor de trei ani Fără să beneficieze de participarea vedetelor generaţiei, premiul Bun Venit este foarte atractios.

O menţiune specială pentru premiul Băutura în care vor alerga câţiva din bunii trăpaşi ai turfului nostru. Printre alţii Voraus, Antrag, şi Sam Worthy.

Celelalte curse încadrează în notă probele de cari am vorbit mai sus, formând un program realmente atractios.

ANTICIPĂRI

Premiul Buna

Dorka, dacă va opta pentru acest angajament, are o bună sansă. Un real pericol pentru pensionara lui Grünwald reprezintă Natasa cu toate că reintră. Aluniş şi Lăcrămioara vor mai figura.

Premiul Bun Venit

Dintre trei anii cari vor disputa această probă se remarcă cele două pensionare ale lui Pavlic, Elly şi Cilly Hanover. Răsura, Brenn şi Taina vor mai face figură frumoasă.

Premiul Bruma

Domnita Harry este elogios recomandată de ultimele ei comportări. N'are nevoe de cea mai bună valoare pentru a câştiga. Beţiv, Mura şi Brad vor mai conta la sosire.

Premiul Beghindra

In lupta finală vor figura probabil cei doi cai tineri. Adică Vântişor şi Petruş. După valorile din anul trecut, surul ar fi superior lui Vântişor. De foarte puţin însă, astfel că forma va avea cuvânt hotăritor în disputa lor.

Premiul Bucuria

O alergare foarte deschisă Mai mult prin simplă impresie, alegem pe Dolly Worthy, Rugina, Pacahantos, Dorka si Edith.

Premiul Buziaş

In acest lot se remarcă Beţiv, Harry Boy, Sorana, Elena şi Furor. Fiind vorba de cai cu valori nesigure şi puţin corecţi, incidentele de parcurs vor avea cuvânt hotăritor la confecţionarea rezultatului.

Premiul Baba Visa

Ostaş se află în frumoasă condiţie. Exhibiţiile lui de dată recentă sunt foarte bune. General Worthy deasemeni este bine plasat în alergare. De remarcat deasemeni Makrele şi Tufănica.

Premiul Băutura

Din cauza marelui număr de concurenţi, această alergare se va împărţi probabil în două reprize. Din caii situaţi în primele rânduri se remarcă King Worthy, Sonora, Duda, din mijloc Torent, Peceora, Sam Worthy, Anny Worthy, iar din fund Antrag şi Voraus. In perspectivă o pasionantă dispută.

Concurenţi probabili

Premiul BUNA — Condiţie 13.000 lei

Dudu Gordon	2140	Gaidaev
Aluniş	2140	Szabo
Hollo	2140	0
Natasa	2160	Cerkasov
Beţiv	2160	Fischer
Cavaler	2160	N. Ionescu
Mister	2180	0
Adda Worthy	2180	Corol
Aventurier	2200	Ghinea
Legionar	2200	Slobozenco
Lăcrămioara	2200	Crotenco
Spic	2220	0
Dorka	2220	0

Premiul BUN VENIT -- Condiţie 15.000 lei

Domnica	1600	0
Fâşneaţă	1600	0
Hispano	1600	x
Jocker	1600	x
Olga	1600	Crainic
Paj Axtell	1600	0
Românaş	1600	Corol
Urganda	1600	x
Cimbric	1600	?
Călin	1600	Fischer
Năvalnic	1600	0
Dolly B.	1600	Gaidaev
Tania	1620	T. Marcu
Tibet	1620	Slobozenco
Musculiţa	1640	Ghinea
Cilly Hanover	1640	0
Elly	1660	Pavlic
Răsura	1680	x
Bren	1700	A-sky
Cina	1700	Tassopol

Premiul Bruma — Performanţă 13.000 lei

Beţiv	2120	Fischer
Vrăjitor	2120	Em. Weich
Domnita H.	2140	Cerkasov
Mura II	2140	0
Zvon	2140	0
Durdulia	2160	Corol
Mura	2160	Szabo
Busuioc	2180	Ghinea
Pinkerton	2180	0
Sultana	2180	Zabelin
Handicap	2180	Borisiac
Brad	2180	0
Legionar	2200	0
Champion Jr.	2200	N. Ionescu
Eftin	2200	Crainic

Pr. BEGHINDRA — Condiţie 15.000 lei

Vântişor	1720	Gaidaev
Petruş	1720	Borisiac
Voinţa	1760	0
Giuditta	1760	T. Marcu
Sonia Worthy	1760	Corol
Gangster	1760	0
Champion Jr.	1760	0
Leona	1800	Russ
Wodka	1800	Cerkasov
Voevodul Tig.	1800	0
Hercegno	1820	Grăjdănescu
Dorna	1840	0
Ninon	1840	Grünwald

Premiul BUCURIA — Handicap 15.000 lei

Ciclop	2100	Slobozenco
Rugina	2100	0
Kamaa	2100	0
Dolly Worthy	2100	Corol
Bruma II	2120	Lucan
Pacahantos	2120	Ghinea
Fama	2140	I. Bordei
Dorka	2140	Grünwald
Jeroşca II	2140	x
Coconaş	2140	0
Colina	2140	Szabo
Kismet	2140	0
Primrose	2160	T. Marcu
Edith	2160	Fischer
Guardian Girl	2160	0

Premiul BUZIAŞ — Handicap 13.000 lei

Dame Wilton	1700	0
Daisy Worthy	1700	Corol
Lin	1700	0
Kirasa	1700	0
Crăiasa	1700	Fischer
Luna	1720	Tassopol
Dor de Ducă	1720	Slobozenco
Furor	1740	T. Popa
Elena	1740	Borisiac
Guy Worthy	1740	Ghinea
Diadia Lul	1760	Szabo
Dudu Gordon	1760	Gaidaev
Sorana	1780	A-sky
Harry Boy	1780	x
Beţiv	1800	?
Cavaler	1820	N. Ionescu

Pr. BABA VIŞA — Handicap 13.000 lei

Mister	2100	Fischer
Mura II	2120	Ghinea
Ostaş	2140	Pavlic
Zgomot	2160	Dobrescu
Pinkerton	2160	0
Vrăjitor	2160	0
Zvon	2160	0
Livada	2180	D-ra Crist.
General W.	2180	Corol
Makrele	2180	Grünwald
Tufănica	2180	0
Ghimp	2180	Slobozenco
Aventurier	2200	Ghinea
Bunel	2200	0
Voinţa	2220	Gaidaev
Jeles II	2220	0
Brad	2220	0
Leu	2220	Marcenco

Premiul BĂUTURA — Record 15.000 lei

Duda	1700	Szabo
Sonora	1700	Zabelin
Champion jr.	1700	0
King Worthy	1700	Ghinea
Peter Worthy	1720	D-ra Crist.
Bruma II	1720	0
Sorvaneţ	1720	Borisiac
Torent	1740	Crainic
Hercegno	1740	0
Wodka	1740	0
Peceora	1740	Fischer
Guardian Girl	1740	x
Coconaş	1740	0
Jeanine W.	1760	Cerkasov
Anny Worthy	1760	Corol
Edith	1760	0
Sam Worthy	1760	Corol
Blondella	1760	T. Marcu
Kanada	1780	Gaidaev
Oszlany	1800	Gaidaev
Antrag	1820	Grünwald
Voraus	1820	Fischer

Dela plecare la sosire ...

● *UŢA şi-a făcut o reintrare remarcabilă. In a doua repriză a premiului Buchdrucker a întrecut o seamă din vedetele trapului nostru. Roaiba din Adonis a marcat una din cele mai bune valori din carieră.*

● *ROLLAND D a concurat excelent. Dacă n'ar fi greşit, ar fi fost un serios adversar pentru Uţa. Fiul lui Rekord se află în mare formă şi va câştiga în curând.*

● *GONDOLAT II a câştigat cu manifestă uşurinţă. Victoria lui nu făcea dubiu dela prima trecere prin faţa tribunei. Actualmente armăsarul grajdului Sterea este foarte bine şi va fi un serios concurent al probelor clasice din Martie.*

● *CITRONAT GORDON şi-a făcut o reintrare meritorie. A pornit ca din gură de tun şi pe primele sute de metri a refăcut întreg handicapul iniţial. La urmă însă lipsa lucrului şi-a spus cuvântul şi fiul lui Gordon Peter n'a terminat cu obicinuita-i impetuozitate. In orice caz, comportarea lui trebue reţinută pentrucă denotă o apropiată victorie.*

● *TORENT a fost pe primul plan 1.000 de metri. Greşind, a cedat. A vădit însă că este bine şi trebue urmărit.*

● *HERCEGNO a condus cursa până în linia dreaptă. Aci n'a putut însă face faţă atacurilor date de Gondolat II şi Anny Worthy. Dacă ţinem seama că alerga într'o companie superioară, comportarea ei trebue reţinută.*

● *VIZIRU nu s'a acomodat cu terenul tare. Fiul lui Jelzö a fost în dificultate din plecare şi a greşit. Ca orice cal suferind de picioare, arată valori mult mai superioare pe teren moale.*

● *CUPIDON a fugit mai bine decât în precedentele lui exhibiţiuni. Fără să arate însă forma bună. Totuşi exhibiţia lui denotă o revenire.*

● *VIITOR de mult n'a fost atât de bine ca acum. Şi-a regăsit forma dela trei ani.*

● *NINON traversează o perioadă de radicală transformare. Roaiba a promovat în rândurile elementelor de seamă ale turfului.*

● *HAVANA îşi revine. Pe distanţele lungi va câştiga în curând.*

● *TALAZ ne-a furnizat o veritabilă revelaţie. Puţini îl băniau atât de bun. Dovadă, cota raportată.*

● *PANDUR ne-a plăcut. Roibul d-lui maior Petrovici a rămas elementul valoros din anul trecut.*

● *PAN WORTHY deşi a câştigat, nu va depăşi categoria mediocrităţilor.*

● *KISMET s'a apărat onorabil. D. Tassopol a susţinut-o energic.*

● *PARMA nu mai este iapa de acum doi ani. Este incapabilă să câştige o cursă.*

Comitetul Jockey Clubului ţine astăseară şedinţă

Astă seară, comitetul Jockey Clubului ţine o importantă şedinţă.

Ordinea de zi este foarte importantă. Punctul de seamă îl formează programul meetingului de primăvară şi vară.

Două probe de trap germane

La Mariendorf s'au disputat zilele trecute **Preis von Westfalen** (3500 mărci, 2400 metri) şi **Preis von Münsterland** (3200 de mărci — 2000 metri).

In prima cursă a câştigat favoritul, Washington. A doua a dat însă o surpriză. Victoria a revenit outsiderului Diabolo, care a dispus, după mare luptă, de Peter Jones şi Edbourg.

REZULTATELE

Preis von Westfalen. 3500 m. 2400 metri

1. Washington	2420	Frömming
2. Dorette Gay	2380	Weldner jr.
3 Cäsar	2420	G. Jauss jr.
4 Peter Fisco	2360	F. Perk
5 Lotte June	2400	K. S-mann
6 Cecilia	2380	W. D-mann
7 Eleganz	2380	Schilfarth
8 Darius	2380	Pinkert
9 Nikotin	2420	D-bacher
10 Guy Brocat	2400	M. Büttner

Antrenori: J. Frömmong şi W. Schmidt.

Cota: 30; 22, 31 pentru 10.

Câştigat: 2, ½ lung.

Preis von Münsterland 3200 M., 2000 metri

1 Diabolo	1980	Kornberg
2 Peter Jones	1960	W. D-mann
3 Edburg	1960	G. Jauss jr.
4 A.-Deutscher	2000	D-bacher
5 Immergrün	2000	Weidner jr.
6 Abel	2000	Frömming
7 Lee Pluto	2000	F. Perk
8 Däumling	2040	Heitmann

Antrenor: St. Kornberg.

Cota: 154; 20, 13, 15 pt. 10.

Câştigat: cap, cap.

Dorka şi Ezer jo vor fugi în Derbyul ungar

Am anunţat că Dorka şi Ezer Jo au fost înscrise în Derbyul de trap maghiar. Participarea lor în această importantă cursă este lucru cert.

Cursele din Irlanda simţitor încurajate

O SUBVENŢIE DE 10.000 LIRE AU PRIMIT SOCIETĂŢILE ORGANIZATOARE

Turf Clubul şi Insh National Hunt Steeplechase Comittee din Irlanda au primit din partea guvernului, o subvenţie de 10.000 lire, care să servească la mărirea premiilor, în cursele pe care le organizează societăţile susnumite.

INFORMAŢII

● **JOCUL austriac începe mâine la Băneasa Trap cu 117.750.**

Numărul câştigătorilor necesari pentru câştigarea pariului a fost limitat la şase.

● JOCHEUL CUCU s'a logodit Duminică cu d-ra Paulette Leger.

● DIN CAUZA marelui număr de concurenţi este probabil ca premiul Băutura care se va disputa mâine la Băneasa Trap să se împartă în două reprize.

● UN NOU pavilion de pariuri s'a construit în incinta tribunei dela hipodromul Băneasa Trap

● **ESTE foarte probabilă participarea câtorva trăpaşi din Rusia la meetingul internaţional.**

● LA SECRETARIATUL societăţei hipice române se publică azi distanţele alergărilor de Duminecă.

SPORTURI DE IARNA

Campionatele mondiale de ski

FINLANDA A CUCERIT, IERI, LA ZAKOPANE, CAMPIONATUL MONDIAL DE COBORARE, DUPA O LUPTA EXTRAORDINARA

Zakopane, 13. — Azi de dimineață s'a alergat cursa de stafetă (4 x 10 km.) din cadrul programului campionatului mondial de ski.

Ca și în ceilalți ani, cursa s'a desfășurat pe un circuit închis, care a fost mutat pe muntele Gusalowsky pentru că pe traectul proectat, zăpada a fost înghețată și greu practicabilă.

TRASEUL

Cursa s'a desfășurat pe un timp nouros, temperatura fiind de minus 1 grad. Traectul de 10 km. a fost foarte variat și destul de accidentat. După 4 km. dela pornire, pârtia urca într'o pantă lungă și destul de grea, ca apoi să coboare. La 100 de metri înainte de sosire, traectul mai avea un urcuș rapid.

PLECAREA S'A DAT IN BLOC

Au participat cele 10 națiuni înscrise cu câte 4 concurenți. Plecarea s'a dat în massă și de la început lupta s'a angajat între Finlanda, Suedia și Norvegia.

La primul schimb, clasamentul este după cum urmează :

CUM S'A DESFAȘURAT CURSA

1. Finlanda, Suedia, Italia, Franța, Elveția, Germania, Norvegia, Iugoslavia, Polonia și Ungaria.

La al doilea schimb, adică la 20 de km. conduce Suedia cu timpul o oră, 4 minute, 13 secunde, urmată în ordine de Finlanda cu 1 oră, 4 min. 18 sec., Italia cu 1 oră, 6 min., 6 sec., Elveția 1 oră, 7 min., 16 sec., Norvegia 1 oră, 7 min., 23 sec., Franța, Germania, Polonia, Iugoslavia și Ungaria.

FINLANDA TRECE IN FRUNTE

La schimbul al treilea, după 30 de km., clasamentul este următorul : Finlanda 1 oră, 37 min., 07 sec., Suedia 1 oră, 37 min., 55 sec., Italia 1 oră, 40 min., 23 sec., Elveția 1 oră, 41 min., 06 sec., Norvegia 1 oră, 41 min., 25 sec., Germania, Franța, Polonia, Iugoslavia, Ungaria.

In fine, echipele termină în felul următor :

CLASAMENTUL

1. Finlanda (Pitkaenen, Alakulppi, Olkinuoara, Karppinen) 2 ore, 08 min., 35 sec.

2. Suedia (Heglund, Stenwall, Westberg, Pahlinn) 2 ore, 09 min., 43 sec.

3. Italia (A Compagnoni, S. Compagnoni, Baur, Jammaroni) 2 ore, 13 min., 38 sec.

4. Norvegia (Odden, Fosseide, Evensen, Hopfsbacken) 2 ore, 13 min., 55 sec.

5. Elveția (Freiburghaus, Soguel, Borghi, Gamma) 2 ore, 15 min., 43 sec.

6. Germania (Lochsiehler, Woess, Bach, Burg) 2 ore, 16 min., 33 sec.

7. Franța: 2 ore, 18 min., 04 sec.

8. Polonia: 2 ore, 19 min., 43 sec.

9. Iugoslavia: 2 ore, 22 min., 49 sec.

10. Ungaria, fără timp.

Clubul Gheorghieni va organiza la 26 Februarie concursul de patinaj pentru Cupa Hirsch

Biroul federal a luat cunoștință de hotărîrea d-lui dr. Kirsch Elemer, membru în comitet, de a institui un premiu challenge cu denumirea de *„Cupa de patinaj-figuri dr. Elemer Hirsch"*, întrecere organizată pe țară, anual, și fixată pentru *trei concursuri de seniori* și *trei concursuri de juniori*.

Biroul federal a aprobat condițiunile actului de fondație.

CLUBUL GHEORGHENI, PRIMUL ORGANIZATOR

Biroul federal a aprobat ca comitetul regional din Cluj, în urma încredințării fondatorului, să dea mandat *Clubului Sportiv din Gheorgheni*, ca să organizeze concursul în acest an, la *26 și 27 Februarie pe lacul Roșu (jud. Ciuc)*.

Afară de cele stipulate în actul de fondație — condițiunile technice ale acestor concursuri sunt următoarele :

Concurs pentru domni-seniori (deschis tuturor concurenților din țară). Figuri impuse: 22 ab, 25 ab, 29 ab, 35 ab, 39 ab. Figuri liber alese, 5 minute. Coeficient: 11.3. Maximum de puncte: 204+136=340.

Concurs pentru doamne (deschis tuturor concurentelor din țară). Figuri impuse: 22 ab, 24 ab. 30 ab, 32 ab, 34 ab. Figuri liber alese, 4 minute. Coeficient 8.7. Maximum de puncte 156+104=260.

Concurs pentru perechi-seniori (deschis tuturor perechilor din țară). Figuri liber alese 5 minute.

Concurs pentru domni-juniori (deschis juniorilor conform actului de fondație). Figuri impuse: 6 ab, 8 ab, 18 ab, 22 ab, 24 ab. Figuri liber alese 3 minute. Coeficient 8. Maximum de puncte: 144+96=240.

Concurs pentru doamne (junioare) (deschis conform actului de fondație). Figuri impuse: 2, 4, 5 ab, 9 ab, 13 ab, 24 ab, Figuri liber alese 3 minute. Coeficient 4.3. Maximum de puncte: 78+52=130.

Concurs pentru perechi juniori (deschis perechilor juniori. Figuri liber alese 4 minute.

Inscrierile se vor face până la data de *20 Februarie a. c.*, pe adresa : *dr. Ioan Csiki, medic, Gheorgheni, jud. Ciuc.*

Având în vedere, că orașul Gheorgheni va sprijini concursul, din punct de vedere material, societatea organizatoare va asigura *întreținere gratuită pentru o mare parte din concurenți și oficiali* și chiar va restitui *o parte din cheltuelile de deplasare.*

Delegări, în acest sens, societățile vor primi mai târziu.

La concurs se poate călători cu 50 la sută reducere

A fost stabilit programul concursului internațional de ski

Pregătirile în vederea concursului internațional sunt duse într'un ritm accelerat.

De marea competițiune care va reprezenta o dată importantă pentru skiul românesc nu ne mai despart decât puține zile.

PROGRAMUL A FOST FIXAT

Programul concursului internațional a fost stabilit după cum urmează :

22 FEBRUARIE : Adunarea concurenților la Sinaia.

23 FEBRUARIE : Zi de antrenament.

24 FEBRUARIE : Cursa de coborîre.

25 FEBRUARIE : Cursa de slalom.

26 FEBRUARIE : Sărituri la Bolnoc.

27 FEBRUARIE : Cursa de 18 km. Poiana Brașov.

ECHIPELE IUGOSLAVIEI ȘI FRANȚEI VIN IMPREUNA

Skieurii iugoslavi și francezi vor sosi în țară împreună, venind dela Zakopane.

Echipele celor două națiuni vor călători cu patrula României.

La frontieră oaspeții vor fi primiți de un delegat al F. R. S.-ului.

ECHIPA GERMANIEI RECRUTATA DIN TIROLEZI

Federația germană de ski a dat delegație lui Gau 17 să selecționeze skieurii germani cari vor lua parte la concursul internațional.

JOI INCEPE ANTRENAMENTUL SKIEURILOR ROMANI

Mâine, Miercuri seara, se vor prezenta la cabana Vârful cu Dor skieurii selecționați, în vederea concursului internațional.

Conducerea antrenamentului o vor avea d-nii prof. Ion Coja și Gh. Covacsy.

Antrenamentul va începe Joi, 16 Februarie și va dura până la 22, când se va face selecționarea.

Campionatele de ski ale Germaniei

Oslo, 13. — In timp ce la Zakopane se desfășoară campionatul mondial de ski sub auspiciile FIS-ului, la Kristiansand are loc campionatul național de ski.

La proba combinată (Cupa Regelui) s'a clasat primul Gunnar Mermangen cu 428,20 puncte, urmat fiind de Reidar Karlssen și Sverre Skaen.

La sărituri Birger Ruud cu distanțele 51.5 și 51,5 m., ocupă primul loc înaintea lui Arnholdt Kongsgeard (53 și 49,5 m.) și Viktor Clock (49 și 51,5 m.).

In categoria junior fratele lui Birger, Assjoern Ruud a eșit primul la sărituri cu 51 și 48,5 metri.

Buletin meteorologic sportiv

Oficiul Național de Turism din subsecretariatul de stat al propagandei comunică după telegramele primite azi 13 Februarie, următorul buletin meteorologic sportiv :

LA PREDEAL : Grosimea zăpezii 20 cm., cerul parțial acoperit. Temperatura + 1°. Zăpadă udă, nefavorabilă pentru sky și ascensiuni. Vizibilitatea 10 km.

SINAIA : Grosimea zăpezii 38 cm., cerul parțial acoperit. Temperatura — 2°. Zăpadă întărită, favorabilă pentru sky și ascensiuni. Vizibilitatea 10 km.

STÂNA DE VALE : Grosimea zăpezii 23 cm., cerul parțial acoperit. Temperatura — 11°. Moină. Zăpada nefavorabilă pentru sky și ascensiuni. Vizibilitatea 4 km.

VATRA DORNEI : Grosimea zăpezii 2 cm., cerul complet acoperit. Temperatura +3 gr. Moină. Zăpadă favorabilă pentru sky și ascensiuni. Vizibilitatea 4 km.

Astra Română a învins C. F. R. cu 11-0 (1-0, 3-0, 7-0)

în cadrul campionatului regional de hockey, cat. II-a

Aseară s'a disputat la Oteteleșeanu, în cadrul campionatului regional de hockey, cat. II-a, matchul dintre Astra Română și C. F. R.

Astra a câștigat din nou, cu un scor categoric, dând dovadă de un indiscutabil progres.

Punctele au fost marcate de Vogl (6), Ligner (2), Bucur (2) și Mantz.

Dintre învingători s'au remarcat Vogl, Ligner, Bucur și Flueraș.

D-nii Welter și Hușan au condus următoarele formații:

Astra Română: Toth — Flueraș, Ancăn — Ligner, Vogl, Binder — Mantz, Bucur.

C. F. R.: Muscan — Ionescu, Tauș — Pomuț, Popescu, Dumitrescu — (Culcer).

CLASAMENTUL

Astra Rom.	**2**	**2**	**0**	**0**	**12: 0=4 p.**
Sp. Stud. B.	**1**	**1**	**0**	**0**	**3: 0=2 p.**
Tel. Club B	**1**	**0**	**0**	**1**	**0: 1=0 p.**
Venus B		**1**	**0**	**0**	**1 0: 3=0 p.**
C. F. R.		**1**	**0**	**0**	**1 0:11=0 p.**

Campionatele Norvegiei de patinaj-viteză

Oslo, 13. — *Aci au început ieri campionatele naționale de patinaj-viteză cu următoarele rezultate :*

500 METRI

1. Georg Krog 43,4 sec.

2. Hans Egnestangen 43,5 sec.

3. Peter Leschly 43,9 sec.

5000 METRI

1. Edward Wangberg 8 min. 33.1 sec.

2. Charles Mathiesen 8 min. 34.5 sec.

3. Ivar Ballangrud 8 min. 36 secunde.

Campionatul regional de hockey cat. II

Sp. Studențesc B - Telefon Club B

In cadrul campionatului regional de hockey, cat. II-a, se dispută astăseară matchul Sp Studențesc-Telefon Club. Jocul începe la ora 21,30.

Ședința de aseară a F. R. S.-ului

Ieri seară, s'a întrunit în localul U. F. S. R. comitetul organizator al concursului internațional. Au luat parte d-nii col. adj. E. Pălăngeanu, președintele F. R. S., d. av. N. Nicolau, prof. Ion Coja, av. Savopol, Richter și C. Mortun.

Comitetul organizator a luat o serie de importante măsuri de ordin tehnic, sportiv și administrativ, în legătură cu organizarea concursului, asupra cărora vom reveni.

Pagina Boxului

Organizarea matchului GORUN—CATTANEO

şi înscrierea campionului român în viitoarea competiţie pentru titlul continental al categoriei cocoş

Iată ce trebue să preocupe F. R. Box-ul

Ultima gală de box ne-a descoperit în Ion Gorun un element de mare nădejde. L-a descoperit, însă, e un fel de a zice, deoarece actualul campion al României la categoria cocoş, era cunoscut de mult drept un valoros element. Aşa că, mai corect, s'ar putea spune că reuniunea dela Kludsky i-a definitivat o reputaţie şi deschis unele perspective foarte promiţătoare, atât pentru el, cât şi pentru boxul românesc.

GORUN CUNOAŞTE BOX — NU NUMAI BĂTAIE

In adevăr, maniera în care celălalt campion, Panaitescu-Zigoto, învingătorul lui Angelman, a cedat lui Gorun, a lăsat să se întrevadă realele posibilităţi ale adversarului său.

Şi, deşi gălăteanul e înzestrat cu un suflu inepuizabil şi o mobilitate derutantă totuş aceste calităţi, primordiale într'un match de box, s'au dovedit insuficiente pentru a putea contrabalansa posibilităţile lui Gorun şi a evita înfrângerea.

Invingătorul a făcut uz de toată gama loviturilor. Dar mai ales, de upercuturi, şi aceasta e mare lucru, deoarece nouăzeci si nouă la sută din boxeurii noştri nu ştiu decât să se bată. Atât si nimic mai mult. Dar se bat dela primul până la ultimul minut al luptei.

Ei bine, cu Gorun nu e acelaş lucru. El boxează. Şi boxează frumos, calm, cu un calm englezesc — la dreptul vorbind, cred că mulţi dintre englezi l-ar invidia.

Şi asta e mare lucru. Să fii calm în luptă, să ştii să utilizezi upercuturile — cele mai grele şi mai eficace lovituri — înseamnă că eşti boxeur mare.

Gorun le are pe amândouă şi e, deci, un boxeur în adevărata accepţie a cuvântului. Ii lipseşte însă ceva. Posibilităţile de afirmare.

Ei, vedeţi, aceasta e marea racilă a pugilismului românesc. Atâtea elemente s'au ratat şi se ratează încă din cauza lipsei acestor posibilităţi de afirmare.

CATEVA EXCEPŢII

Dacă totuş avem câteva elemente cu cari ne mândrim, cum sunt Toma Aurel şi Milică Teodorescu, aceasta nu se datoreşte decât propriei lor iniţiative, propriului lor curaj de a păşi cu încredere peste indiferenţa condamnabilă a oficialilor români şi, luând taurul necunoscutului de coarne, au reuşit să-i înfigă cu succes, toreadoresc, sabia între coarne.

Dar ei fac parte din acele excepţii, acele „rara avis" ale noroculuí.

Pentru rest, avem o federaţie care ar trebui să cam înceapă a-şi înţelege misiunea.

GORUN ARE O OCAZIE RARA

Iată însă că Ion Gorun, acest fiu de român plin de vigoare şi talent, are o mare ocazie de a depăşi mediocritatea unei „glorii locale" şi a se impune printre vedetele boxului mondial.

Se ştie că în ziua de 9 Februarie, Toma Aurel trebuia să lupte pentru titlul continental, la Geneva, cu spaniolul Baltazar Sangchili. Acesta „îmbolnăvindu-se", matchul a fost anulat. Timpul acordat de I. B. U. pentru disputarea titlului expiră Sâmbătă 18 Februarie şi cum, până la acea dată, e sigur că întâlnirea nu va mai avea loc, se va deschide o nouă competiţie, în care se va putea înscrie şi Gorun.

COMPETITORII PROBABILI

In această competiţie s'au inscris — bineînţeles — Sangchili, care ştie precis că Toma nu mai concurează (sic!), Cataneo, Weiss şi Bourdet. Cele mai mari şanse, le au Bourdet şi Cattaneo, deoarece germanul Weiss a cam desiluzionat în ultimul timp, iar Sangchilli nu mai inspiră seriozitate.

ŞI TOTUŞI GORUN ARE ŞANSE

Bourdet şi Panaitescu, Gorun se situiază pe acelaş plan cu campionul Franţei. Cattaneo fiind însă mai cunoscut, e mai mult ca sigur că va fi preferat românului.

UN MATCH GORUN-CATTANEO LA BUCUREŞTI

Pentru a înlăeura acest impediment din calea afirmării lui Gorun, există o singură posibilitate: angajarea unui match cu Cattaneo la Bucureşti, şi asta cât mai curând posibil.

Italianul a lăsat în matchul cu Toma, de astăvară, o impresie excelentă, aşa că prezenţa lui pe afiş poate garanta oricând şi oricui acoperirea cheltuelilor.

Iar dacă nu se vor găsi organizatori, F. R. Box e obligată să-şi asume această sarcină.

E, după cum am spus, unica soluţie şi nu trebue ratată.

— t. alex. —

Neusel şi Santa di Leo au făcut match nul

Berlin, 13. — La Dortmund a avut loc ieri o gală de box cu următoarele rezultate:

Categoria până: **Beck, campion naţional şi-a apărat titlul, învingând la puncte în 12 reprize pe Bernhardt.**

Categoria semi-mijlocie: **Gustav Eder, campion naţional a învins în repriza a şaptea prin abandon pe Alexander Huditsch.**

Matchul vedetă s'a disputat în 12 reprize între Neusel şi Santa di Leo, fără nici un rezultat.

După matchul cu Tassard

Infrângerea lui Gherase s'a datorat... juriului

Românul e în formă strălucită

Informaţii particulare ne sosesc dela Paris, în ceeace priveşte activitatea pugilistică a boxeurului român Gheorghe Gherase, care recent a fost învins de Tassard, nefiind însă bătut — la puncte — decât prin bunăvoinţa juriului.

De altfel, ziarele parisiene apărute a doua zi după match au relevat aceasta, arătând că românu, deşi învins, totuşi, a sfârşit mai puţin „şifonat" decât... învingătorul lui.

Aceasta înseamnă că Gheorghe Gherase nu a pierdut matchul.

Ceva mai mult, după acest match match-makerul dela Folies-Belleville l-a angajat pe Gherase pentru un match semi vedetă cu ocazia unei reuniuni ce o va organiza în luna Martie crt.

Pe acest match-maker l-a entuziasmat în primul rând victoria pe care Gherase a obţinut-o asupa lui Miellot şi chiar „înfrângerea" din faţa lui Tassard.

Danemarca a învins Belgia la box cu 12-4

COPENHAGA, 13. — Aseară s'a disputat în localitate matchul de box amator dintre reprezentativele Danemarcei şi Belgiei.

Gazdele, net superioare, au recoltat o categorică victorie, cu 12 puncte la 4.

FRANKIE NOUR chemat în America

de către Gus Wilson, managerul lui Milică Teodorescu. El are încheiat un contract pe timp de trei ani

Constanţa, 13 (prin telefon). — Azi dimineaţă, cunoscutul boxeur constănţean, Frankie Nour, a primit, prin avion, o scrisoare din partea lui Gus Wilson, manajerul lui Milică Teodorescu, care îl cheamă de urgenţă în America spre a-şi respecta contractul — încheiat pe timp de trei ani, începând dela 1 August 1938.

Frankie Nour n'a putut respecta contractul din cauză că legaţia Statelor Unite nu i-a dat aprobarea intrării în America.

Zilele acestea, Nour speră să obţină această viză, astfel că în curând el va pleca spre Statele Unite.

La sfârşitul scrisorii, Gus Wilson spune despre Milică Teodorescu următoarele: Milică este în formă bună şi se repauzează la Redoudo Beach, care este centrul cel mai cunoscut al coloniştilor români din California de sud.

VOLLEY BASKET-BALL

Programul jocurilor de Duminică

Aseară regiunea Bucegi a ţinut şedinţă în localul U. F. S. R.-ului, programând cea de a noua etapă a cupelor de iarnă.

Iată cum se prezintă programul oficial:

Ora 8,30: Rahova-Mioriţa, arb. Cezar Iosif.

Ora 9: Monitorul Oficial — A. S. A., arb. A. Iordăchescu.

Ora 9.30: Vergu — Delavrancea (basket femenin), arb. Gr. Avachian.

Ora 10: Bonaparte — I. P. P., arb. Al. Donici.

Ora 10,30: Sportul Studenţesc — V. S. C. (basket Cupa Grozăvescu) arb. Gr. Avachian.

Ora 11.30: Sportul Studenţesc — Viforul Dacia (basket femenin) arb. Andronache.

Ora 12: C. F. R. I — A. C. T. (basket Cupa Grozăvescu) arb. A. Udenio.

Ora 15: Caraiman — Macabi. arb. Ferry Covaci.

Ora 15.30: Sportul Studenţesc — Inainte, arb. C. Georgiade.

Ora 16: Viforul Dacia — Sportul Studenţesc II (basket Cupa Grozăvescu) arb. D. Marinescu.

Ora 16.30: Telefon Club — Aurora, arb. Gr. Avachian.

Ora 17: Aurora — Start Club (basket femenin), arb. A. Andronache.

Ora 17.30: O. C. B. — Avântul Sportiv, arb. Fr. Marinescu.

Ora 18: Viitorul — Venus, arb. Fr. Marinescu.

Ora 18.30: Delavrancea — Radu Vodă arb. A. Vetra.

Ora 19: V. S. C. — Viforul Dacia arb. D. Iatropol.

Willy Streitch apropiatul adversar al lui Jean Despeaux

Viitorul match al lui Jean Despeaux va fi susţinut la Palais des Sports, în seara matchului Turiello-Cerdan.

Adversarul pensionarului lui Dupré va fi elveţianul Willy Streitch. Acesta din urmă are un palmares bogat în ţara lui.

In caz de victorie Jean Despeaux va boxa cu mai multe vedete europene, din categoria lui.

Pierre Louis va boxa cu Ortega

Pierre Louis, campionul Franţei de categoria muscă, n'a avut niciodată intenţia de a se feri să boxeze cu Ortega.

Ortega a învins pe Pierre Louis, la fel ca şi Pierre Louis asupra lui Ortega.

Cei doi boxeuri au deci drepturi egale şi francezul nu se va da niciodată înlături de a boxa cu spaniolul.

Echipa României de football
în Brazilia, Uruguay și Argentina în Iunie, Iulie sau August 1939!
Iar revanșele în Aprilie, Mai sau Iunie 1940
F.R.F.A. va începe prin intermediul unui gazetar polonez, tratativele pentru perfectarea acestui grandios turneu în America de Sud

Prin intermediul unei vechi cunoștințe a secretarului general, federația română de football încearcă să-și traducă în fapt un vechiu și senzațional proect : un turneu al echipei naționale în America de Sud.

Firește, este acesta un proect care — dacă se realizează — va constitui cel mai lung turneu pe care l-a întreprins o echipă românească.

Ba nu ! Greșim. Va fi al doilea pentrucă în 1930 echipa României a întreprins un turneu similar în America de Sud, cu prilejul participării la campionatul mondial de football dela Montevideo.

CINE VA TRATA ?

Vechea cunoștință a d-lui Luchide este un onorabil cetățean polonez stabilit în România în calitate de corespondent la două ziare din Lodz, el însuși un sportiv convins, arbitru și președinte al echipei poloneze B. K. S.

Este d. Joseph Lichttraeger, care pleacă mâine, înarmat cu însărcinarea F. R. F. A.-ului, într'un lung voiaj în America de Sud, unde va ajunge în ziua de 11 Martie.

(D. Lichttraeger va vizita trei țări oprindu-se în orașele : Rio de Janeiro și Santos din BRAZILIA, Montevideo URUGUAY și Buenos Aires, Rosario și Santa Fé din ARGENTINA).

MATCHURÍ INTER-TARI, INTER-ORASE ȘI INTER-CLUBURI...

Care este mandatul d-lui Lichttraeger ?

Pe baza scrisorilor către federațiile celor trei țări, scrisori care i-au fost încredințate de F.R.F.A., d-sa va încerca să perfecteze în Brazilia, Uruguay și Argentina, jocuri pentru echipa națională, fie sub această titulatură, fie sub aceia de inter-orașe sau inter-cluburi.

...TOATE INSA, CU REVANSE !

Dacă aceste tratative vor fi încununate cu succes, atunci d. Lichttraeger va pune o clauză foarte importantă pentru FRFA: toate jocurile pe care le-ar susține echipa națională în America de Sud să aibe câte o revanșe în România.

DATELE PROECTATULUI TURNEU ȘI ALE REVANȘELOR

In ce privește datele, d. Lichttraeger a primit instrucțiuni și în acest sens.

Pentrucă s'ar putea întâmpla ca sud-americanii să ceară ca ei să joace întâi în România și revanșele să aibe loc după aceia, d. Lichttraeger va propune în acest caz ca turneul — cu ori care echipă din cele 3 țări va ajunge la un acord — să se desfășoare în România în cursul lunilor Aprilie, Mai sau Iunie 1939, iar revanșele să aibe loc la date din Iunie, Iulie sau August 1939.

In cazul când echipa română va juca întâi în America de Sud, perioada va rămâne aceiași ca mai sus : Iunie, Iulie sau August 1939 ; singura modificare va fi că revanșele se vor disputa în Aprilie, Mai sau Iunie 1940.

*

Acesta este mandatul d-lui Lichttraeger, care va ține în curent FRFA-ul prin corespondență, de mersul tratativelor ce le va duce.

D. N. Crissoveloni
va fi ales președinte al grupării T. C. R.

In cursul zilei de ieri, am fost informați că gruparea T. C. R. din Capitală va avea peste câteva zile un nou președinte : d. Nichy Crissoveloni.

După cum se știe, actualul președinte este d. Grigore Caracostea.

Cum însă proectul de statut al U. F. S. R.-ului prevede că un președinte de club nu poate fi și președinte de federație, între aceste două, d. Caracostea va opta pentru aceia de președinte al federației de rugby.

In acest sens, urmează ca gruparea T. C. R. să-și aleagă un nou președinte.

Datorită aportului adus grupării de d. Crissoveloni, comitetul de conducere al T. C. R.-ului i se va prezenta pentru a-l ruga să primească președinția grupării.

Al doilea concurs al lucrătorilor tipografi

In urma numeroaselor cereri din partea lucrătorilor tipografi din Capitală, de a li se mai oferi ocazia tragerii la țintă, secția sportivă a breslei „Gutenberg", a intervenit pe lângă organizația sportivă a organizației „Muncă și Voie Bună", de sub conducerea d-lui colonel Țane Săvulescu, care a binevoit să aprobe organizarea unui al doilea concurs de tir.

Concursul va avea loc la Stadionul „Anef", Duminecă 19 Februarie a. c.

Inscrierile se fac prin delegații de ateliere și la Casieria breslei „Gutenberg" din strada Gutenberg nr. 6.

Taxa de înscriere este de 24 lei ce reprezintă costul muniției.

Matchul de tennis Londra-Paris, a revenit englezilor cu 12-9

PARIS, 13. — Matchul tradițional de tennis dintre echipele Londrei și Parisului, care s'a desfășurat pe stadionul Coubertin, a revenit, spre surprindere englezilor cu scorul final de 21:9.

Boxeurii polonezi au învins pe cei unguri

VARȘOVIA, 13. — La Poznan a avut loc aseară matchul internațional de box dintre echipele reprezentative ale Ungariei și Poloniei.

Echipa poloneză a învins cu 14 : 2 puncte.

Cehul Hamr,
invingător in toate probele campionatului internațional de ping-pong al Germaniei

Berlin, 13. — In sala Brandenburg s'au terminat eri campionatele internaționale de ping-pong ale Germaniei.

Rezultatele sunt :

Simplu doamne : Pritzi-Bussmann 21 : 11, 21 : 14, 18 : 21, 21 : 15.

Simplu domni : Hamr (Cehoslovac) - Eckl (Germania) 21 : 8, 21 : 14, 21 : 13.

Dublu doamne : Pritzi, Bussmann-Votrubkova, Kettnerova (Cehoslovacia) 16:21, 21 : 16, 21 : 16, 21 : 19.

Dublu domni : Hamr, Andreadys (Cehoslovacia) învinge pe Eckl, Sediwy (Germania) 21 : 18, 18 : 21, 21:15, 21 : 17.

Dublu mixt : Kettnerova, Hamr-Pritzi, Sediwy 21 : 18, 23 : 21, 21 : 5.

Tănăsescu și Bădin
continuă seria victoriilor la Cannes

CANNES, 13. — Concursul internațional de tennis organizat de Charlton T. C. din localitate și care întrunește un lot numeros și select de jucători, înregistrează un mare succes.

Jucătorii români se comportă bine. Tănăsescu a reușit să-l învingă pe Davis Cup-manul englez Deloford și s'a calificat pentru semi-finală. In schimb Bădin a cedat, după mare luptă, francezului Lesueur.

La dublu, Tănăsescu și Bădin au învins perechea engleză Pfaff-Aeschliman și sunt semi-finaliști.

SIMPLU DOMNI

Sferturi de finală: J. Lesueur (Fr.) b. Bădin 4—6, 6—3, 6—0 ; Tănăsescu b. M. D. Deloford (Anglia) 6—4, 6—2.

DUBLU DOMNI

Sferturi de finală: Tănăsescu-Bădin b. Pfaff-Aeschliman (Anglia-Elveția) 6—1, 6—3.

DUBLU MIXT

Turul al 3-lea: D-ra Weivers Tănăsescu (Luxem.-Rom.) b. D-ra Somogyi-D. Coombe (Ung.-Noua Zelandă) 7—5, 6—2.

Cursurile pentru muncitori incep azi

Azi la ora 19 se vor inaugura la A.N.E.F. cursurile de lupte greco-romane pentru muncitori, în cadrul organizației „Muncă și Voe Bună".

Cursurile se vor ține în fiecare Joi și Vineri între orele 7—9 seara sub conducerea d-lui M. Iordănescu.

Cursurile sunt complect gratuite.

Inscrieri se mai primesc și azi la d. Gagea la A.N.E.F., telefon 5.08.60.

Al. Brown
a părăsit clinica

Al. Brown a părăsit eri clinica unde a fost îngrijit din cauza unei intoxicații intestinale.

Fostul campion al lumei de categorie cocoș va trebui să urmeze un sever regim pentru a se restabili complet.

Luptătorii polonezi, învingători în Germania

Koenigsberg, 13. — Aseară a avut loc aici un match internațional de lupte dintre echipele Loetzen și Varșovia.

Echipa capitalei Poloniei a învins cu 19-3 puncte.

Campionatul național de hockey
este periclitat din cauza lipsei de ghiață

După cum se știe, campionatul național de hockey urmează să înceapă Joi seară în Capitală.

Competițiunea se va desfășura pe ghiața patinoarului Oteteleșanu între 16 și 23 cor., conform hotărîrii comitetului federal al F. R. H. G.

Iată însă că în ultimul moment a intervenit un fapt care face ca această competițiune să devină nesigură.

Societatea de gaz și electricitate a trimis ieri o adresă direcției patinoarului, în care îi aduce la cunoștință, că din cauza neplatei consumației de electricitate, va închide azi curentul.

Direcția patinoarului primise asigurări la începutul sezonului că primăria și clubul Venus vor achita diferența de plată pentru energia consumată între 15 Noembrie și 15 Decembrie, la tariful de 4 lei kilowatul, așa cum s'a plătit și anul trecut.

Societatea de gaz și electricitate a aplicat însă, anul acesta, tariful de 12 lei pentru un kilowatt.

Direcția patinoarului nu poate plăti suma care ar rezulta de pe urma unui tarif atât de mare iar soc. de gaz și electricitate, ne mai vrând să aplice tariful din anul trecut, a hotărît să nu mai furnizeze curentul necesar mașinilor pentru întreținerea gheții.

In cazul acesta, patinoarul s'ar închide, iar campionatul național nu s'ar mai disputa.

In momentul de față aceasta este situația.

Există totuși o singură speranță : d. ing. Caranfil.

D-sa, în calitate de director general al soc. de gaz și electricitate, poate interveni ca această divergență să fie aplanată.

Sportiv prin excelență (e președintele federației de scrimă) nu ne îndoim că d. ing. Caranfil va găsi până în cele din urmă o modalitate, care să asigure utilizarea patinoarului pentru organizarea campionatului național de hockey.

O intervenție în acest sens se va face pe lângă d. ing. Caranfil în cursul zilei de azi și sperăm că va avea succes, mulțumită solicitudinei d-sale.

O ședință importantă
pentru secțiunea de atletism a clubului Venus

Astăseară la orele 19,30 se va ține la sediul clubului, sub președinția d-lui avocat Eladescu, o importantă ședință, în legătură cu organizarea și activitatea viitoare a secțiunii de atletism a clubului Venus.

Editura Societății Anonime „Universul" Bucuresti

BIBLIOTECA CENTRALĂ „ASOCIAȚIUNII"

Taxa poștală plătită în numerar conform aprobării dir. g-rale p. t. t. nr. 70.346/938

2 LEI

UNIVERSUL

8 PAGINI

46-1939

Redacția și Administrația: Palatul „UNIVERSUL", str. Brezoianu 23—25. Telefon: Centrala: 3.30.10; Redacția: 4.21.81. Redactor responsabil EUGEN DUMITRESCU

Proprietar: „Universul" S. A.
Adm.-delegat STELIAN POPESCU
Inscris sub No. 167, Trib. Ilfov

Nr. 46. — Anul II ● BUCUREȘTI. — Joi 16 Februarie 1939

ABONAMENTE: 3 luni LEI 150 | 6 luni LEI 270 | 1 an LEI 500

Președintele F. R. F. A.
a admis revendicările grupărilor mici
D. g-ral G. Marinescu le va susține în adunarea generală a federației. Vizitarea și refacerea terenurilor, cu concursul grupărilor corporative

Delegația grupărilor districtuale, alcătuită din d-nii Gheorghiu (Textila-Delea Veche), Manolescu (Dacia-Traiană), Tache Niculescu (Metropola) și V. Penescu (Garajele Mihăescu) a fost primită ieri la ora 17,30, în audiență de d. ministru Gabriel Marinescu, președintele F. R. F. A.

Delegația a fost însoțită de d. maior Gh. Brezeanu președintele districtului de football București.

In cabinetul d-lui ministru a fost de față și d. Octav Luchide, secretarul general al F. R. F. A.

D. general Gabriel Marinescu a făcut o călduroasă primire delegației, care venise să-și spună păsurile aceluia care înțelege — mai mult decât oricare — să dea tot sprijinul grupărilor mici.

CITIREA MEMORIULUI

Delegații au citit d-lui ministru memoriul, care cuprinde următoarele patru puncte:

1. Menținerea actualului regim al transferării jucătorilor.

Niciun jucător nu poate fi transferat până la vârsta de 20 ani.

2. Grupările mici să fie reprezentate în toate comisiunile în cari o dictează interesul lor: Comisia de transferări, liga de Sud, Cupa României și un membru supleant în comitetul federal.

3. Ajutorarea grupărilor din fondul F. R. F. A.

4. Amenajarea terenurilor grupărilor districtuale.

După ce memoriul a fost citit d-lui ministru, d-sa a rostit următoarele cuvinte:

„Vă voiu da tot concursul pentru realizarea dezideratelor și recomand în acelaș timp, tuturor grupărilor, să dea toată atenția și să depună toată râvna pentru educația sportivă din grupări spre a forma caractere și cetățeni desăvârșiți

Memoriul a fost predat apoi, d-lui Luchide pentru a fi trecut pe ordinea de zi a adunării generale a F. R. F. A.-ului.

D. general Gabriel Marinescu a promis că va susține în adunarea generală ca toate punctele din memoriu să fie satisfăcute întocmai.

D. GEN. GABRIEL MARINESCU VA VIZITA TOATE ARENELE SPORTIVE

Incepând de săptămâna viitoare, d. general Gabriel Marinescu va vizita toate arenele din Capitală pentru a constata personal, ce lipsuri au, spre a se proceda la amenajări.

Aceste amenajeri vor fi făcute de către F. R. F. A. și totdeodată se va cere concursul grupărilor corporative.

I. B. U. a decis:
La 26 Februarie se închid înscrierile pentru campionatul Europei la categoria cocoș

International Boxing Union a anunțat că titlul Europei de categoria cocoș este vacant.

Titlul a rămas vacant prin faptul că la I. B. U. nu s'au depus contractele pentru matchul Toma Aurel-Sangchilli, cei doi challengeri aleși de forurile internaționale, în termenul fixat.

I. B. U.-ul a deschis o nouă competiție și a fixat termen de înscriere până la 26 Februarie crt.

177.522 km. pe oră cu pornire de pe loc!
Iată noul record mondial, stabilit de Caracciola cu o mașină de 3 litri

Dessau, 14. — Azi, cu câteva minute înainte de amiază, campionul european Rudolf Caracciola a încercat cu mașina sa aero-dinamică de 3 litri, marca Mercedes-Benz, să doboare recordul său pe km., cu start depe loc, care acum câteva zile a atins o medie orară de 175,097 km.

Chiar în prima încercare a reușit să-l doboare, deși a avut un vânt potrivnic. La ducere a parcurs kilometrul în 20,15 secunde (vântul din spate cu 5 m. pe secundă) adică o viteză orară de 178,660 km., iar la înapoiere a parcurs kilometrul în 20,41 secunde adică cu o viteză de 176,384 km. pe oră.

Din calculul aritmetic rezultă că Rudolf Caracciola a stabilit un nou record mondial pe km., pornire depe loc, cu viteza orară 177,522 km.

Această viteză este înregistrată pentru automobilele de curse, clasa D., capacitate cilindrică de 2000—3000 cmc.

S'au ratificat convențiile aviatice româno-germane

Luni, la ora 17, s'au schimbat la direcțiunea aviației civile scrisorile de ratificare pentru convențiile și acordurile aeronautice încheiate cu Germania. Schimburile de ratificări s'au făcut între d. dr. Schmidt din partea ministerului aerului Germaniei și d. comandor av. Scarlat Rădulescu, directorul aviației civile, din partea ministerului aerului și marinei române.

Prin aceste noui convenții, ni s'a făcut încă un pas către marile realizări aviatice pe care d. ministru al aerului și marinei general adj. Paul Teodorescu le urmărește cu atâta perseverență și succes, potrivit grandiosului program întocmit pentru propășirea aviației românești.

Campionatul european de săniuțe

Berlin, 14. — Deși amânat odată, campionatul european de săniuță, care trebuia să aibă loc la Reichenberg la 18 și 19 Februarie, se amână din lipsă de zăpadă, fără însă a i se fixa termen.

Reprezentația de gală cu filmul „Olympiada"
A asistat M. S. Marele Voevod Mihai de Alba Iulia precum și d-na Leni Riefenstahl

In prezența Marelui Voevod Voevod Mihai de Alba Iulia s'a prezentat aseară filmul „Olympiada" creația d-nei Leni von Riefenstahl.

A asistat un public select și aproape unanimitatea sportivilor.

Fracul și toaletele de seară au abundat.

La orele 9 precis își face apariția în hall-ul cinematografului d-na Riefenstahl într'o splendidă toaletă albă.

Zecile de aparate fotografice își ațintesc ochiul optic spre aceea care a reușit într'un film de lung metraj să armonizeze mișcarea sportivă cu interesul din ce în ce mai mare al spectatorului

Imnul regal.

Măria Sa Marele Voevod de Alba Iulia și-a făcut apariția în sală.

Toată asistența în picioare, aclama.

Apoi se cântă Imnul olimpic și filmul se desfășoară într'o ambianță de poezie și sport.

Emoționantă este cursa flăcării adusă din Olimp la Berlin, după cum emoționante sunt toate fazele interesantelor probe sportive începând cu cursa de 100 metri, săriturile cu prăjina și sfârșind cu obositoarea și dramatica cursă a Marathonului.

Filmul a reușit să intereseze un public care, până astăzi, era obișnuit cu subiecte în cari intriga e desăvârșită.

Leni Riefenstahl este o mare artistă în arta regizoratului; în cariera ei de star a captat publicul prin rolurile interpretate în filme cu munți acoperiți de zăpezi eterne și astăzi ea a reușit să capteze publicul prin filmul în care sportivii se înfrățesc în lupta pentru întâetate.

Tănăsescu și Bădin
învinși la Cannes

CANNES. — Penultima zi a turneului internațional de tenis a rezervat foarte puțin succes jucătorilor români.

Tănăsescu având parteneră pe d-ra Weivers (Luxemburg) a reușit să se califice pentru semifinală, dar în proba de simplu și dublu domni, ambii jucători români au fost învinși.

Iată rezultatele tehnice:

SIMPLU DOMNI (semifinale): Kho-Sin-Kie b. Tănăsescu 6:3, 6:4; L. Rogers b. Lesueur 7:5, 4:6, 8:6.

SIMPLU DOAMNE, (semifinala) Mathieu b. Kovac (Iug.) 7:5, 6:0.

DUBLU DOMNI, (semifinale): Lesueur, A. Martin-Legeay b. Landau, Rogers 6:3, 6:1; Kho-Sin-Kie, Brugnon b. Tănăsescu, Bădin 6:3, 6:1.

DUBLU MIXT (sferturi de finală): Weivers. Tănăsescu b. Thomas. Bădin 6:2, 6:4; Sioda, Pfaff b. Smallwood. Aeschlimann 6:3, 6:4.

O șarjă a Sportului Studențesc, în matchul cu A. S. Z., dela Varșovia. Efortul lui Riegler va fi încununat cu... un coș

Ciclo – cross

Duminică, „o zi plină“

Un „ciclo-cross“ dimineața și altul după amiază

Dumnică, sportul pedalei va cunoatșe „o zi plină“: un „ciclo-cross“ dimineața și altul după amiază.

Primul se va alerga în regia grupării „Viforul Dacia“, iar celălalt în organizația proaspetei formații „Fulgerul“.

CURSA „VIFORULUI DACIA“

In ziua de 19 Februarie 1939. orele 10 dimineața, organizează ciclo-cross pe traseul variat pe o distanță de 20 km.

Crossul e deschis tuturor licențiaților, ai F. R. S. C. pe 1939, din toate clasele.

TRASEUL

Pe jos: Velodromul Ștefan cel Mare — Roata Lumii — Calea Dorobanți — Bulevardul Plăcintei (Aviator Beler).

Călare: B-dul Plăcintei — Aviator Beler — Calea Dorobanți — Bordei — Stăvilari — Herăstrău — Petrol Blok — Canton — Linia Constanței — Berăria Romulus Bălan.

PE jos: B-dul Ștefan cel Mare — Herăstrău — Agricultori prin spatele Hangarului A. R. P. A. peste câmpul aviației la colțul pădurii Băneasa — Parcul Național.

Călare: Pădurea Băneasa — Parcul Național spre șos. Ploești spre București — Poto spre Canton — linia Constanței.

Pe jos: Canton—linia Constanței — Petrol Blok — Stăvilar.

Călare: Stăvilari — Bordei — Calea Dorobanți — B-dul Plăcintei.

Pe jos: B-dul Plăcintei — Calea Dorobanți — Madrid — Viforul Dacia.

Călare: Madrid — Viforul Dacia — Roata Lumii — șos. Ștefan cel Mare — Velodrom.

Sosirea se va face în fața Velodromului Ștefan cel Mare.

INSCRIERILE

Inscrierile se primesc la d. M. Carlaonț din str. Braziliei No. 15 A.

Taxa de înscriere e de 20 lei, înscrierile se primesc până în ziua de 17 Februarie, orele 18.

ȘI CEA A „FULGERULUI“

Gruparea ciclistă Fulgerul organizează în ziua de Duminică 19 Februarie 1939 un cross ciclo pedestru pentru cupa Frații Arion.

Cursa este deschisă tuturor alergătorilor nelicențiați până în prezent, ca: distribuitorii de ziare, curierii dela autorități și societăți particulare, etc.

Adunarea concurenților înscriși va avea loc în str. Sărindar la orele 15, unde se vor împărți numerile și vor semna o foaie de plecare.

PARCURSUL

Traseul *plecarea*, în str. Sărindar (C. Mille) *pe jos:* str. Sărindar — str. Brezoianu (intrarea Zalomit) prin Cișmigu — Biserică — B-dul Schitu Măgureanu — Popa Tatu, până la G-ral Anghelescu; *pe bicicletă:* str. G-ral Anghelescu, până la podul Cotroceni; *pe jos:* Podul Cotroceni — B-dul Palatului, până la statuia Leul; *pe bicicletă:* Statuia Leul — șos. Panduri — str. Tudor Vladimirescu până la calea Rahovei; *pe jos:* calea Rahovei — șos. Viilor până la fabrica Phenix; *pe bicicletă:* fabrica Phenix — șos. Viilor — str. Șerban Vodă până la str. Cuțitu de Argint; *pe jos:* intrarea în Parcul Carol cu ieșirea în Piața 11 Iunie — Piața 11 Iunie — B-dul Mărășești — Splaiul Unirii — Spitalul Brâncovenesc unde va fi sosirea.

INSCRIERILE

Inscrierile, însoțite de taxa de lei 5, se primesc la sediul F. R. S. C., din calea Victoriei 29, etajul III, până Vineri 17 Februarie a. c. ora 1. ora 20, la „F. R. S. C.“.

FOOT-BALL

Bogdan a marcat 4 goaluri în 45 minute

la antrenamentul de ieri al Rapidului

Ieri după amiază F. C. Rapid a făcut un ușor antrenament pe terenul din Giulești. S'a făcut condiție fizică după care s'a jucat la o poartă o singură repriză, dar reglementară.

PREZENȚI ȘI ABSENȚI

Au luat parte la antrenament: P. Rădulescu, Negru, Wetzer, Lengher, Roșcule, Martan, Costea, Rășinaru, Fănescu, Moldovan, Bogdan, Baratky, Dan Gavrilescu, Cuedan, Horotan, Chivulescu, Ivanciu și Iordache.

Auer a fost și el prezent pe teren dar nu s'a antrenat fiind ușor răcit.

Rafinsky și Vintilă nu au putut participa fiind reținuți la serviciu.

BARATKY A CONDUS ANTRENAMENTUL

In lipsa lui Auer, Baratky i-a uzurpat postul și și-a luat rolul de antrenor foarte în serios. A făcut întâi cu colegii săi un sever antrenament pentru condiție: ture în jurul arenei, sprinturi, mișcări pentru respirație și suplețe, în fine toată gama care se execută de obiceiu.

UN MATCH IN CARE BOGDAN A FOST GOALGETTERUL

După aceea s'au format două echipe de câte nouă jucători și s'a jucat un match în care echipa lui Bogdan a învins cu 6:3.

Singur Ionică a înscris 4 p-cte. Iată formațiile:

A: P. Rădulescu, Wetzer, Baratky, Chivulescu, Costea, Roșculeț, Moldovan, Bogdan, Horotan.

B: Negru, Lengher, Marton, Fănescu, Ivanciu, Iordache, Dan Gavrilescu, Cuedan, Rășinaru.

Matchul a durat peste o oră.

Punctele au fost înscrise pentru A de: Bogdan (4), Roșculeț și Moldovan iar pentru B, Dan Gavrilescu, Lengher și Iordache.

Jocul a fost condus de Aner.

PORTARII AU FOST ANTRENAȚI SPECIAL

După match Baratky s'a ocupat în mod special de ambii portari cărora le-a shootat la poartă cum numai el știe s'o facă.

VOLLEY BASKET-BALL

TURNEUL SP. STUDENȚESC în Polonia și Letonia

descris de Dudu Riegler

Prin aceste rânduri voi căuta să arăt, pe lângă felul în care s'a desfășurat acest turneu și învățămintele pe cari le-am cules precum și normele după cari trebue să ne conducem în viitor pentru propășirea basketului românesc.

Deplasarea am făcut-o cu prețul unor eforturi extraordinare, datorită lipselor totale de fonduri, în comparație cu regia enormă pe care o necesita.

Având și concursul personal al d-lui Petre Angelescu, președintele F. R. B. V. cât și al d-lui prof. Georgescu, președintele nostru, am putut trece la fapte și Miercuri 1 Februarie am părăsit Capitala cu direcția Varșovia — prima etapă a turneului.

Drumul extrem de obositor a trecut pe nesimțite — în prima noapte — datorită fie partidelor de cărți, fie diferitelor „bancuri“ ale lui Ghițescu, Sădeanu sau Teodoru.

Toți erau plini de voioșie și dornici de a cunoaște străinătatea.

Dimineață, la orele 8, am ajuns la Cernăuți, unde ne aștepta V. Rusu, centrul înaintaș al nostru, care locuind acolo a scăpat de cele 12 ore de nesomn.

Peste jumătate de oră, punctul de frontieră este depășit și, cu o mică strângere de inimă, privim, îndărăt, spre teritoriul românesc.

Trece primul control de bilete și ne așezăm fiecare sau să continuăm jocurile sau să dormim, de oarece trenul între timp se golise. La al doilea control, surpriză. Numărându-ne ne găsește 21 în loc de 20 pentru câți aveam bilete.

Această neînțelegere se datorează lui Briedis, care avea passeport individual și deci, nu era trecut pe lista passeportului colectiv.

Peste un minut băeții mâncau.

După amiaza trece repede și la orele 15.53 descindem în gara principală a orașului Varșovia.

Acolo suntem întâmpinați de reprezentantul ambasadei române și de reprezentanții clubului organizator, A. Z. S., în număr de aproape 30. Dela început am fost copleșiți de frumoasa primire făcută.

După discursurile de rigoare ne îmbarcăm în mașini de piață și peste 5 minute suntem la „Done Akademicki“ un hotel studențesc, unde vom fi găzduiți tot timpul ședерii în Varșovia. Suntem repartizați în camere și ni se recomandă odihnă. Nici nu era nevoe căci, eram sdrobiți de oboseală.

A doua zi dimineață, refăcuți, plecăm la Y. M. C. A. unde luăm micul dejun. Acolo ne întâlnim cu K. P. W. (Poznan), vechile noastre cunoștințe, cari participau și ei, la acest turneu. Plecăm repede la universitate, unde asistăm la cursul inaugural de teologie al d-lui prof. Moisescu, invitați fiind de către ambasada României.

D-sa, un eminent profesor, a ținut încordată atenția generală lucru cu care ne mândream, simțind mulțumire în sufletele noastre de români.

(va urma)

Asociația educatorilor de football

din România se va numi grupul antrenorilor organizați, cari vor lucra sub auspiciile F.R.F.A. Rudy Wetzer, e primul-președinte

La sediul districtului București, a avut loc aseară, prima consfătuire a antrenorilor din România. Au participat:

Wetzer Rudy (Tricolor C. F. P. V.).
Steinbach (Mociornița și Socec-Lafayette).
Maior I (Prahova).
Braun (Macabi).
Geller (A.C.F.R.-Brașov).
Dobo (Sp. Studențesc).
Lachy (?).
Darwes (Garajul Mihăilescu).
Haitaș (Vulturii Carpaților).
Lowenberg (Ascam).
Maior II și Lazăr (Metalosport).
Serb (Monitorul Oficial).
Csillag, reprezentat prin soție, (Metaloglobus).

Scopul acestei întruniri a fost încadrarea antrenorilor într'o asociație.

După o lungă și interesantă discuție, s'au decis următoarele:

Numirea unui comitet de conducere alcătuit din:

Rudy Wetzer, președinte.
Petre Steinbach, vice-președinte.
MEMBRI: Maior I. Gheller, Braun.
SUPLEANȚI: Lake, Dobo.

S'a mai hotărât apoi, întocmirea unui memoriu pentru a fi înaintat forurilor superioare ale sportului românesc, spre a li se recunoaște dreptul de a activa sub auspiciile federației române de foot-ball.

Trimiterea unui formular adeziune tuturor antrenorilor ce au cerut licența — pentru a fi semnat.

Alcătuirea unui fond restrâns pentru cheltueli mărunte. S'a fixat suma de lei 200.

Să se stabilească — într'o viitoare ședință — cine poate fi membru.

Inființarea unei școli de antrenori.

Această înjghebare se va numi „Asociația educatorilor de foot-ball din România“.

Antrenorii se vor întruni din nou Sâmbătă.

SPECTACOLE

Teatre

OPERA: Casa cu trei fete.
TEATRUL NAȚIONAL: Duduca Sevastița.
TEATRUL STUDIO: Clownul.
TEATRUL COMOEDIA: Visul unei nopți de iarnă.
TEATRUL REGINA MARIA: Kiki.
LIGA CULTURALA: Othello.
ALHAMBRA: Alhambravo!
TEATRUL MODERN: Păzește-mi nevasta.
TEATRUL LIBER: Zile senine.
SAVOY: Tănase Istanbul.
TEATRUL RELIGIOS (sala Liedertafel, str. Academiei 20): Drumul Crucii.
CIRCUL KLUDSKI. — Șoseaua Bonaparte.
TEATRUL „MUNCĂ ȘI VOIE BUNA“: Cămila trece prin urechile acului.

Cinematografe

ARO: Olimpiada 1936 și complectare.
CARLTON: „Paradisul îndrăgostiților“. Jurnal și complectare.
CAPITOL: Atac în Mediterana, jurnal Metro.
SCALA: In zori de zi, jurnal și completare.
SELECT: O familie trăsnită.
TRIANON: Toată lumea cântă și jurnal Paramount.
A.R.P.A.: „Valea Giganților, jurnal și complectare.
REGAL: Gibraltar și jurnal Paramount.
PALAS BULEVARD: Brigada morții, jurnal și completare.
BIZANTIN: Corsarul și Baccara.
FEMINA: „Fiul păcatului“ (Ramuntche).
ROXY: continuă marele succes Suez.
ELYSEE: Flăcări la orizont, jurnal Paramount și completare colorată.
FORUM: Albă ca zăpada și cei șapte pitici și Frivola d-ră Brent.
CORSO: Ultimul post, Nopți în Alger și completare.
AIDA: Marco Polo și Ședința secretă.
AMERICAN: Rapsodia diabolică și Vraja albă.
ATENEUL TEI: Sfidătorii aerului și Broadway melody.
BARCELONA: Floare de trotuar, Pat și Patachon în Paradis, trupă de reviste.
CARMEN: Romanța argentineană și Aventură în Manhatan
COTROCENI: Stigmatizata și Aventurile lui Arsene Lupin.
DICHIU: O fetiță delicioasă, Pentru dvs. doamnă și Jurnal.
DACIA: Suflete în ceață și Ultimul gangster.
DIANA: Prizonierul din Zenda, A 8-a nevastă a lui Barbă Albastră și artiști.
DOINA: Mormântul lui Ghinghis-han și Prințesa Patinajului.
EDISON: Sclavii onoarei și Fac ce-mi place.
FLORIDA: La răspântie și Bulu (Tigrul alb).
FRANKLIN: Magda și Uraganul.
GLORIA: Ultimatum și Viață de artist.
IZBANDA: Legiunea de onoare și Seniorita.
ILEANA: Seniorita și Suflete în ceață.
LIZEANU: Ciclonul și Fantoma din Rio Grand.
LIA: Cântecul dimineții și Alaska.
LUCIFER: Alaska și Alarmă în noapte.
MARCONI: Vreau să mă mărit, Diavolii aerului și Jurnal și artiști.
MARNA: Femei în lanțuri, Baroana și valetul și artiști.
MILANO: Crima Nataliei Roguin și Nopți în Andaluzia.
MODEL: Bill Gazon și Liliacul.
NISSA: Katya și Tu și eu.
NERO: Gasparone și Alarmă în India.
NONI: Blocada și Departe de țară.
OMNIA: Casa din Malta și Frou Frou.
ODEON: Jucătorul de șah și Clubul zăpăciților.
PACHE: Cântecul dimineții și Cuceritorul.
PAX: Alarma în Peking, L'am întâlnit la Paris și complectare.
RIALTO: Katya și Neapole sub sărutul focului.
RAHOVA: La răspântie și Romanța argentineană.
SPLENDID: Ultimatum și Ultima baricadă.
REX: Omul cu masca (Mascatul), operă complectă.
TRIUMF: Femeia diabolică și Diligența însângerată.
TOMIS: Paris melody și Tom Saurjev (Haimanaua).
UNIC: Alaska și Frivola d-ră Brent.
VOLTA BUZEȘTI: Nopți albe în Petrograd, O căsnicie premiată și artiști.
VENUS: Monumentul Indian (operă complectă).
VOLGA: Trei fetițe dulci și Neapole sub sărutul focului.

FOOT-BALL

Spre acelaş tip de mingie pentru matchurile oficiale

Aţi văzut, desigur, nu odată—la alegerea terenului—pe arbitru încadrat între cei doi căpitani ai echipelor şi oscilând cu mingia în mână, ca Hamlet cu craniul lui Jorryk, şi neştiind, pe care din două să aleagă.

Cei doi reprezentanţi ai echipelor — transformaţi subit în avocaţi — insistă şi publicul se plictiseşte. In nici un caz însă aceste scene nu formează un spectacol recomandabil.

Regulamentul prevede ca gruparea organizatoare să aibe mai multe mingii ; gruparea vizitatoare vine însă şi ea cu o mingie şi de aici toată această problemă de rezolvat.

Care este mai uşoară, mai mică, mai umflată...

Si de cele mai multe ori — pentru a împăca pe toată lumea — arbitrul hotărăşte să se joace o repriză cu o mingie şi secunda cu alta.

Ceiace nu este nici regulamentar nici practic.

Nu e regulamentar pentru că regulamentul nu permite schimbarea mingiei în timpul unui match de football decât atunci când se defectează din cauza jocului.

Şi nu e practic pentru că schimbarea ei desavantajează o echipă şi avantajează pe cealaltă putând influenţa uneori rezultatul.

Să ne închipuim că jocul se desfăşoară pe vânt şi la pauză se schimbă mingia.

Este evident că una din ele este desavantajată.

Propunem ca federaţia română de football să oblige pe toate cluburile să joace în competiţiile oficiale cu un tip de mingie standard, care să respecte anumite dimensiuni.

Si precizăm, la noi se joacă cu mingii mult mai uşoare.

Spre exemplu, mingia preferată este numărul 4, care are următoarele dimensiuni : 61—63 centimetri pe circomferinţă şi 340—390 grame de greutate.

Pentru a da un exemplu să amintim că în Belgia cu mingii de această mărime se joacă numai matchurile de juniori. Partidele pentru campionatul naţional trebue să se dispute cu mingii numărul 5, care au o circomferinţă de 68—71 centimetri şi o greutate de 370—425 grame.

Exemplul acesta arată evident că se impune adoptarea unui tip de mingie.

Relaţiile internaţionale sunt foarte strânse şi diferenţa dintre mingiile, cu care se joacă la noi şi cele întrebuinţate în străinătate poate crea dificultăţi destul de importante.

O echipă, care este obicinuită să joace cu mingii uşoare va fi desavantajată în momentul când adversarul o va obliga să joace cu o mingie mai grea, cu care acesta este obicinuit.

Şi acest desavantaj poate fi foarte mare şi influenţează rezultatul.

Un exemplu ? Matchul dela Londra dintre Anglia şi Ungaria, câştigat de echipa engleză cu 6—3.

Partida s'a desfăşurat pe un teren desfundat de ploaie şi cu o mingie engleză, mare şi grea.

Se ştie că în Anglia mingiile sunt foarte mari şi foarte grele. Ungurii, cari joacă cu mingii mici, au fost foarte desavantajaţi de greutatea celor britanice.

Biro, care este unul din cei mai masivi fundaşi şi are un shoat puternic, nu putea degaja mingia decât cel mult zece metri în timp ce înaintaşii şi halfii englezi — mult mai puţin desvoltaţi — degajau sau deschideau extremele la 30—40 de metri cu cea mai mare uşurinţă.

Toate cele de mai sus sunt suficiente pentru a demonstra utilitatea adaptării unui tip unic de mingie.

Soluţia, pentru noi, este simplă. Federaţia de football să fixeze tipul, iar fabricanţii să fie obligaţi să-l fabrice, grupările ne putând utiliza decât mingiile standard prevăzute cu viza federală.

Petre Steinbach

O STARE DE SLĂBICIUNE INGRIJORĂTOARE

QUINTONINE
triumfă

„Am 31 de ani, scrie Dl. M. René PESTY, 5, rue d'Alsace-Lorraine din Garenne, şi ajunsesem într'o stare de slăbiciune în adevăr neliştitoare. Injecţii, poţiuni, nu au folosit. Am încercat Quintonine, care cel puţin este un produs natural. Termin abea primul meu flacon şi rezultatul este cu totul deosebit".

Quintonine este un extract concentrat lichid cu bază de plante tonice aperitive şi stomachice, la carl glicero-fosfatul de calciu adaogă elementele sale reconstituante. Amestecul de Quintonine cu un litru de vin de masă dă instantaneu un litru întreg de vin fortifiant delicios, suveran în toate cazurile de slăbiciune, anemie, depresiune, lipsă de poftă de mâncare. Un păhărel înaintea fiecărei mese — şi veţi regăsi repede bucuria de a trăi

QUINTONINE

PRODUS FRANCEZ. — LABORATOARELE HELIN

Dă înfăţişare bună

LA FARMACII ŞI DROGUERII

Ripensia, U.D.R. şi Tricolor C.F.P.V. sunt în situaţii dificile

Pentru returul campionatului divizionar, ultimele vor trebui să-şi transforme terenurile, iar timişorenii să joace numai pe „Banatul"

Am publicat acum câteva zile tabloul de terenuri omologate din întreaga ţară, întocmit de comisiunea centrală a terenurilor, în conformitate cu prevederile noului regulament al F. R. F. A.

Cine a urmărit cu atenţie acest tabel, a putut cu siguranţă observa unele amănunte foarte interesante.

CATEVA EXPLICATII INTRODUCTIVE

Este necesar pentru început să arătăm cum se face categorisirea terenurilor. Au fost stabilite 3 categorii, criteriul fiind capacitatea tribunelor :

Categoria I-a minimum 1.000 locuri ;

Categoria II-a minimum 500 locuri ;

Categoria III-a restul terenurilor găsite conforme regulamentului.

Regulamentul nu permite disputarea matchurilor diviziei naţionale A decât pe arene de categoria I-a. Pe terenuri de a II-a categorie nu se pot disputa decât matchuri de divizia B, iar pe terenurile de categoria III-a, nici un fel de match divizionar.

MAI MULTE GRUPARI DIVIZIONARE A NU AU TERENURI DE CATEGORIA I

Vom vorbi de Ripensia, U. D. R. şi Tricolor C.F.P.V.

Timişorenii joacă matchurile de campionat în mod normal pe arena Electrica. Această arenă însă, este omologată la categoria II-a. Conform regulamentului, în viitorul sezon Ripensia va fi obligată să joace numai pe arena Banatul, singura din categoria I-a din Timişoara.

U. D. R. stă şi mai prost, căci arena sa din Reşiţa, este calificată în categoria III-a. La fel ca Tricolor C. F. P. V. din Ploeşti.

CE SE VOR FACE CELE 3 DIVIZIONARE ?

Cert este că echipele numite mai sus nu vor mai putea face uz de arenele lor, căci adversarii vor contesta jocurile.

Este probabil însă că proprietarii terenurilor vor face cereri către F.R.F.A. pentru a solicita o păsuire în care să poată face amenajările necesare pentru ca arenele lor să fie trecute în prima categorie.

Cât priveşte pe Ripensia, se va limita probabil să joace numai pe arena Banatul.

Adunarea generală a districtului de arbitri se va ţine la 3 Martie

In conformitate cu prevederile art. 29 din regulamentul arbitrilor, domnii arbitri aparţinând districtului Bucureşti, sunt convocaţi în adunare generală ordinară în ziua de Vineri 3 Martie 1939 orele 20, în localul districtului Bucureşti str. Regală nr. 12 etaj I, având a delibera şi decide asupra următoarei ordine de zi :

1. Apelul arbitrilor.

2. Citirea şi aprobarea procesului verbal al şedinţei adunării generale ordinare precedente.

3. Raportul de activitate al comisiei pe anul expirat.

4. Diverse chestiuni şi propuneri în legătură cu bunul mers al asociaţiei.

5. Alegerea a doi membri şi a doi membri supleanti în comisiune.

Conform regulamentului reprezentarea prin procură este interzisă. Au drept de vot toţi domnii arbitri ce aparţin acestui district si care la data adunării nu au de executat vreo pedeapsă.

In cazul când la data şi ora indicate mai sus nu se va întruni numărul de arbitri cerut de regulament pentru ca să se poată delibera în mod valabil, adunarea se amână de drept pentru data de 10 Martie 1939, când se va putea constitui cu orice număr de arbitri, având aceiaş ordine de zi, la aceiaş oră şi în acelaş local.

Un caz senzaţional in footballul italian

Fundaşul Rava suspendat pe viaţă

Reputatul fundaş italian, Rava, dela Juventus, selecţionat de nenumărate ori în echipa naţională a Italiei, este într'un grav conflict cu clubul său.

Dorind o majorare de salariu şi neputând-o obţine, Rava a sabotat clubul în ultimul match de campionat pe care Juventus l'a susţinut împotriva Modenei.

In cursul acestui joc — pierdut de Juventus cu 2 : 0 — Rava a jucat atâta de prost şi a făcut greşeli atâta de copilăreşti, în cât reaua lui intenţie nu mai putea fi pusă la îndoială.

Faţă de această purtare, clubul a decis să-l suspende fără termen, reţinându-i şi salariul.

In plus, federaţia italiană de football intenţionează şi ea să-i aplice o pedeapsă exemplară.

In curând va lua fiinţă

O echipă de football a Academiei Mihăilene din Iaşi

IAŞI (corespondenţă). — Până acum nu s'a putut vorbi de o activitate sportivă propriu zisă la Academia Mihăileană din localitate.

Sporadicele încercări făcute în acest domeniu sunt departe de a constitui ceeace s'ar putea numi concretizarea unui spirit sportiv. Iaşul este singurul centru universitar care nu s'a afirmat în niciun fel în domeniul sportiv.

Cauzele sunt multe şi nu le vom enumera aici. Suficient e să constatăm lipsa unui spirit sportiv creator şi o completă lipsă de înţelegere la cei ce au posibilităţi de realizare.

Iată constatări triste, cari — din fericire — se pare că în scurt timp vor intra în domeniul trecutului.

Un spirit nou îşi face loc şi prin energia celor ce înţeleg rostul sportului, sperăm într'o completă schimbare a situaţiei.

Inceputuri făgăduitoare s'au şi făcut.

Astfel, din iniţiativa d-lui avocat I. Costinescu — secretarul facultăţii de drept şi emerit arbitru — s'a amenajat un teren de volley-ball care, iarna aceasta, a servit drept patinoar pentru studenţi.

Secţia de volley a activat intens până acum şi — din informaţiile pe care ni le-a furnizat d. Costinescu, care este şi un excelent jucător — se speră ca în curând să se afirme şi în competiţiile oficiale.

Din aceeaşi iniţiativă, contând pe înţelegerea d-lor profesori, în primăvară va lua fiinţă şi o secţie de football cu frumoase perspective.

Mai târziu, toate ramurile sportului îşi vor găsi posibilităţile de realizare, pentruca actuala stare de lucruri să nu mai fie decât o neplăcută amintire.

Dela comisiunea districtuală de arbitri Bucureşti

COMUNICAT

Comisiunea districtuală de arbitri convoacă pentru astăzi Miercuri 15 Februarie 1939, orele 20, la sediul districtului de foot-ball str. Regală 12, toţi domnii arbitri cari aparţin de acest district, având a li se face comunicări importante în legătură cu activitatea sportivă.

Antrenamentul de ieri al Sportului Studențesc nu s'a bucurat de simpatia tuturor jucătorilor universitari.

Intr'adevăr, n'au fost prezenți decât 8 jucători și anume: Ghenea, Mișu Constantinescu, Duce, Andreescu, Tache, Gh. Constantinescu, Marinescu și Gică Popescu.

Cu aceștia, Dobo a făcut un ușor antrenament compus din câteva ture, sprinturi, exerciții de gimnastică și apoi puțin cu balonul.

Joi va avea loc un antrenament general la care vor fi convocați toți jucătorii primei echipe și juniorii.

● Ciclop convoacă pentru Joi 16 Febr. a. c. ora 2 p. pe terenul Militari pe următorii jucători: Reisler, Boată, Marin Petrescu I, Guțulan Samoil, Schuster Desov II, Kepetz, Umberto Banu, Cărlig Popescu, Heska Petrescu II, Toma.

● *PEBE, aduce la cunoștința tuturor jucătorilor secției de foot-ball, că Joi 16 Februarie 1939, la orele 15, se vor relua antrenamentele de foot-ball, în care scop sunt convocați la sediul grupării str. Caransebeș No 1.*

● *„Metalo-Sport" convoacă la antrenamentul ce se va ține astăzi după amiază la ora 15, pe terenul Belvedere, următorii jucători:*

Ego Munteanu, Stanciu, Belitoreanu, Neacșu, Grădișteanu, De Viitor, Borbil, Costel, Anghelescu, Maior II, Bibi, Manoliu, Anghel, Emil și Sauciuc. Antrenamentul va fi condus de către internaționalul Ion Lazăr.

● F. C. Juventus convoacă azi 15 Februarie 1939 ora 15, la cabana din Bul. Elisabeta următorii jucători:

Kiss, Georgescu M., Brezoiu, Bucurescu, Redescu, Bărbulescu, Joițoiu, Coman, Brosche, Alexandrescu, Niculescu, Georgescu D., Gherghel St., Teodorescu, Munid, Mihalache, Petrovici, Ometre, Amăreanu și Popa.

Se convoacă în mod special jucătorul Joitoiu Mareș. Prezența tuturor e obligatorie.

● „METROPOLA" secția de foot-ball convoacă toți jucătorii secției la antrenament azi 15 Februarie a. c. ora 15.30 la terenul dela Floreasca.

Mașina va pleca din fața UCB la ora 15.

Deoarece Duminecă atât echipa I cât și juniorii vor susține match amical cu A. S. C. A. M. nu se admite nici o lipsă. Cei ce vor lipsi vor fi suspendați.

Se convoacă în mod special jucătorii: Laurențiu, Ruse, Brătescu, Fl. Marinescu cari au absentat până acum.

In deschidere la România-Anglia se va disputa finala Cupei Unirea

Am scris că UFSR a rugat, printr'o adresă, federația de football ca să fixeze în deschidere la România-Anglia, matchul internațional de handball România-Suedia.

FRFA, însă, a răspuns că nu poate satisface această cerere deoarece în deschidere se va disputa finala unei competiții naționale de juniori: Cupa Unirea.

Antrenamentele de ieri

Korony are autoritate

Ivan cel groaznic (Endreffi) apără orice shoot... cu excepția acelora ale oamenilor deștepți...

La Venus două absențe

Bodola, Petea și Humis sunt maeștri la... „colțuri", iar Fieraru spune „bancuri"

N'am fost de mult la antrenamentul vre-unui club. Acum însă trebue să mergem. Cuvintele secretarului de redacție au sunat a poruncă. Ordinul se execută, nu se discută. Secretarul nostru de redacție nu glumește.

Și — fără a riposta — am pornit la braț cu primăvara —o duduie zglobie, plină de farmec — pe bulevardul Elisabeta.

In dreptul „Cetății universitare", o minge se rostogolește la picioarele noastre. Privim în direcția de unde a venit balonul. Se antrenează Juventus. Pe o porțiune de 40 m. lungime 20 m. lățime.

Rămășiță din fosta arenă Romcomit, pe care nu de mult, copilăria sburda voios și pe care am văzut primele matchuri de football.

CAND BRANDABURA E DEȘTEPT ȘI ENDREFFI... FRAER

Nu sunt toți jucătorii. Vedetele abia se echipează. Pe teren Endreffi se dovedește un shoteur de mare calibru. Naciu și Tătar îl privesc cu admirație și... invidie.

In... țarc, au venit și boerii.. Lipsește doar antrenorul. (Lupul își schimbă părul, dar năravul ba). Băieții profită de ocazie și trag la poartă. De astă dată „bombistul" e Brandabura (roșul sau găină, cum spun camarazii). Portar Endreffi... Ivan cel groaznic. Fostul și viitorul goalkeaper al roș-albaștrilor, „încălzit", își permite luxul să zeflemisească înaintașii.

„Și pă asta o apăr și pă...".

Cuvintele i-au înghețat pe buze.

Shotul lui Brandabura la lăsat... rece.

— Ești fraer măi Ioane. Cum să aperi tu shotul unui deștept...?

A fluerat cineva. Cine? Antrenorul Korony. Mărturisim sincer, vrem să vedem cum va ști „melcul" să se impună.

— Haide, haide, toată lumea trei ture. Hai Palmer, ireci în fruntea plutonului.

Jucătorii se supun. Unul singur caută să... tragă la fit. E — da da, ați ghicit, — „voinicul" Oană.

Pretextează o durere la piciorul drept. (Are de altfel o genunchieră).

Korony e intransigent.

Și caravana pornește. Intâi în pas de fond... mars forțat... apoi de „bună voie".

„Alergătura" durează 20 de minute — (aproximativ: n'am marcat timpul).

Urmează exerciții de gimnastică... sprint (cinci câte cinci). Brandabura s'a plictisit sau...

— Korony, vreau să plec. Pierd condica!

— Lasă, mai e timp.

Brandabura înghite în sec și continuă să execute ordinele antrenorului.

— Ajunge. Acum fiecare băiat sare la coardă. Sar cu toții. Naciu, Endrefi, Sadowsky, Cotruță, Tătar, Schira, Palmer, Prasler, Micu, Brandabura, Drăgan, Flamaropol (și Oană).

Au lipsit dela antrenament: Petrescu, Dragomirescu, Zăinescu, Sony Niculescu.

ȘI LA VENUS

Ne-am îndreptat pașii către Venus. Negrii s'au pregătit în vederea matchului cu Unirea Tricolor. A fost un antrenament ușor, de condiție fizică.

Au luat parte următorii echipieri: David, Iordăchescu, Albu, Ionescu Crum, Fieraru, Gain, Bărbulescu, Befa, Colea Vâlcov, Orza, Bodola, Petea, Humis.

Au lipsit: Sfera și Ploeșteanu cari au făcut antrenament dimineața, deoarece primul are serviciu iar secundul e în examene.

S'a jucat și la o poartă. Jucătorii au fost mai vioi în mișcări ca de obicei. N'aveau de cine să se intimideze. Accesul pe stadion era interzis. Singurii spectatori — și aceștia retrași într'un ungher de tribună — au fost scriitorul acestor rânduri, un țânc cu cămașa ventilator în turul nădragilor confecționați din pantalonii lui... „tăticu" și... primăvara.

S'a insistat în deosebi la loviturile de colț și de cap. Humis, Petea și Bodola, au rămas aceiași specialiști în interceptarea „colțurilor".

Pustu cască gura și privește ca la panoramă.

— Ce bine se cunoaște că Humis e grec!

— ?

— Uite cum sare ca o... capră!

Și copilul râde cu poftă, arătându-și dinții galbeni și cariați de acadele.

Jucătorii râd și ei. Dar nu de cuvintele băețașului. Nu. Ci de anecdotele lui Fieraru. „Nebunică" le povestește cu lux de amănunte „bancuri" sau aventuri galante dela campionatele internaționale de patinaj artistic.

Și așa trece timpul. Un shoot bombă al lui Bodola, un „banc" al lui Fieraru și o cascadă de râs...

Al. Ionescu

Districtul de foot-ball București

COMUNICAT

Se aduce pe această cale la cunoștința tuturor grupărilor cari aparțin districtului București, că sunt obligați ca până Sâmbătă 18 Februarie a. c. orele 20, să depună la secretariatul districtual tabloul nominal al ultimului comitet de conducere.

Președinte
MAIOR DR. GH. BREZEANU

Convocare

● *A. G. E R. convoacă la antrenament și în vederea matchului cu C. F. R., secția III-a cazangerie, finalista cupei Muncă și Voe Bună, pe toți jucătorii săi pentru Miercuri 15 Februarie a. c. pe terenul S. T. B. la ora 14 p. m.*

Toți jucătorii sunt rugați a veni cu echipamentul ce-l au.

Arbitri suspendați

pentru inactivitate

Hotărârile comisiei C. A.

Comisiunea centrală a arbitrilor a ținut ședință în seara zilei de 13 Februarie 1939.

S'au luat următoarele decizii:

VERIFICAREA ACTIVITAȚII ARBITRILOR

Se pune în vedere comisiunilor districtuale să aplice prevederile regulamentare tuturor arbitrilor cari n'au condus numărul minim de jocuri impus de regulament.

Pedepsele ce se vor dicta vor fi raportate comisiunei centrale.

Pentru arbitrii cari nu vor înțelege să se pună la curent într'un termen limitat, li se va aplica strict regulamentul, având-u-se în vedere recidiva.

EXAMENUL ARBITRULUI TOMA BRANDABUR

Se ia act de rezultatul examenului ținut la București la 11/XII 1938 și se declară avansat la gradul de arbitru districtual d. Brandabur Toma.

Se invită C. A. liga de Sud și C. D. A. București să ia act în controale.

EXAMEN IAȘI ȘI CERNAUȚI

Ca răspuns la adresele C. A. liga de Est Nr. 415 din 4/XII/938 și 393 din 5/XI/938 se invită această comisiune a ne comunica:

a) Lista nominală pe categorii a arbitrilor pentru examene de avansare.

b) Numărul elevilor cari au urmat cursul la Iași și Cernăuți.

EXAMENE CHIȘINAU

La adresa Nr. 409 din 3/II/939 se invită C. A. liga de Est a lua cunoștință că cererea de examene se ține în evidență până la trimiterea chestionarelor arbitrilor: E. Nicolaidi, N. Murea și A. Ciobanu.

RADIERI ARBITRI CLUJ

Se radiază pentru lipsă de activitate arbitrii: Boitor Gh. și Pescan Petre.

PEDEPSE PENTRU INACTIVITATEA ARBITRILOR DIN DISTRICTUL CLUJ

Se pedepsesc cu câte două luni suspendare următorii arbitri: Iacob Ernest, dr. Ghilezan Cornel, Giurgiu V. Gh., dr. Haza V., Rădulescu Vintilă, Dobra Theodor, Trențin Theodor.

DEMISII

Se aprobă demisiile arbitrilor: Petre Alexa din districtul Cernăuți, Coltea Alexandru din districtul Cluj.

PREDARE ARHIVA DISTRICTUL BACAU

La adresa Nr. 1296 din 2/II/939 comisiunea centrală opinează pentru deschiderea unei acțiuni disciplinare împotriva arbitrului Dumitru Chirică din Bacău.

La Obor...

UNIREA TRICOLOR

a făcut antrenament de condiție și și-a alcătuit echipa pentru matchul cu VENUS

Antrenamentul de ieri al Unirii Tricolor a fost făcut sub semnul matchului cu Venus, care înseamnă pentru oboreni cel mai mare eveniment al anului.

Prin urmare, tinerii jucători s'au antrenat febril, cu cea mai mare atenție și chiar gravitate.

Cei mai „bătrâni", cari știu ce înseamnă o partidă cu actualii leaderi, s'au antrenat mai conștiincios decât oricând.

Deși întâlnirea de mâine este numai un match amical, oborenii îi dau o importanță excepțională, care va influența alura partidei.

CONDIȚIE FIZICA... DAR INTENS

Antrenamentul de ieri s'a desfășurat pe arena din fața gării de Est, care este perfect pusă la punct.

Au lipsit numai Sucitulescu și Crețeanu, care s'au antrenat de dimineață.

S'au făcut trei tururi de teren, exerciții de gimnastică ușoară și foarte multe sprinturi.

Așa cum am amintit mai sus nota generală a fost seriozitatea.

Spre sfârșitul ședinței s'au făcut și exerciții de technica mingiei.

ECHIPA A FOST FORMATA

In urma antrenamentului de ieri a fost formată următoarea echipă.

Zamfir (Iliuță Ionescu), Petrescu, Iliescu; Anghelache, Sucitulescu, Boteanu; Florea, Dumitrescu, Alexandrescu, Alecu (Teodor), Mihăilescu.

SPORTURI DE IARNA

Regulamentul concursului de patinaj al cupei Hirsch

Am anunţat în numărul de ieri că clubul Gheorgheni va organiza un concurs de patinaj artistic. Pentru complecta lămurire a cititorilor, publicăm azi actul de fondaţie a trofeului:

Subsemnatul dr. Elemer Hirsch membru în comitetul central al federaţiei societăţilor de patinaj din România, voind a sprijini desvoltarea sportului de patinaj-figuri, instituesc un premiu challenge cu următoarele condiţiuni:

1. Denumirea premiului va fi „Cupa de patinaj-figuri dr. Elemer Hirsch".

2. Pentru această cupă vor putea concura membrii legitimaţi ai societăţilor afiliate la F.S.P.R.

Cupa va fi câştigată de gruparea, ai cărei membri obţin cele mai multe puncte.

Cupa va fi câştigată definitiv de gruparea, care în 3 ani consecutivi, sau în 5 ani cu întreruperi va obţine cele mai multe puncte.

3 Competiţia cuprinde 3 concursuri de seniori şi 3 concursuri de juniori şi anume: pentru domni-seniori, pentru doamne-senioare, pentru perechi-seniori, pentru domni-juniori, pentru doamne-junioare şi perechi-juniori.

Câştigătorul fiecărei probe obţine 5 puncte, al doilea 3, al treilea 2 şi al patrulea 1 punct.

4. In caz de egalitate de puncte, câştigă gruparea ale cărei puncte au fost obţinute de mai mulţi concurenţi.

5. La concursurile pentru juniori pot participa concurenţi, cari până la 1 Noembrie al anului precedent al concursului n'au fost clasaţi la vreun concurs deschis pentru concurenţi din toată ţara.

Rezultatele individuale nu influenţează la perechi calitatea de juniori, şi reciproc. Cel care a obţinut cu ori şi cine rezultate de perechi seniori mai sus specificate, nu mai poate lua parte cu nimeni la proba de perechi juniori. Concurenţii juniori pot participa şi la concursurile de seniori.

6. Subsemnatul dr. Elemer Hirsch încredinţez comitetului regional din Cluj organizarea anuală a concursurilor şi îndreptăţesc acest comitet regional, ca să organizeze el însuşi, sau să încredinţeze organizarea oricărei societăţi afiliate la F. S. P. R.

7. Figurile impuse vor fi fixate totdeauna de către comitetul regional din Cluj.

Figurile libere, vor trebui să fie la domni şi perechi seniori cu o durată de 5 minute, la doamne senioare şi perechi juniori 4 minute şi la probe individuale de juniori 3 minute.

8. Cupa va fi câştigată în fiecare an de societatea arătată la punctul 2. In caz că o societate câştigă definitiv cupa, îmi rezerv dreptul de a fixa un alt premiu.

9. Concurenţii clasaţi în fiecare probă vor fi premiaţi de către societatea organizatoare.

Campionatul regional de hockey, cat. II-a

Astra Română-Venus B

In cadrul campionatului regional d ehockey, cat. II-a, se joacă astă-seară matchul dintre Astra Română şi Venus B.

Inceputul jocului a fost fixat pentru ora 21,30.

Duminică la Diham

Concursul clubului german de ski din Bucureşti

Duminică se va desfăşura la Diham, slalomul organizat de clubul german de ski din Bucureşti.

La St. Moritz, Frim a făcut echipă cu Tăutu, Florescu fiind indisponibil

In competiţiunea mondială, România nu a fost reprezentată de cele mai bune echipe

ST. MORITZ, 10 (dela corespondentul nostru).—**Campionatele mondiale pentru bob-urile de două locuri au luat sfârşit ieri, într'un cadru măreţ.**

Nu voi insista, în rândurile ce urmează, asupra rezultatelor pe cari agenţiile de presă au avut grija să le transmită la timp, ci îmi voi permite să mă ocup de o altă latură a chestiunii.

Şi anume, voi face aci, un scurt expozeu al modului în care interesele României au fost reprezentate în această importantă competiţiune.

INLATURAREA CELUI MAI BUN ECHIPAJ

In localitate au sosit trei echipe româneşti. Prima, condusă de ing. Alexandru Frim avea frânar pe ing. Nicolae Florescu; secunda se compunea din col. Mihail şi cpt. Popescu iar ultima avea în formaţie pe lt. Alexandru Budişteanu şi lt. Niţă Călin.

Odată sosiţi aici, concurenţii români au început antrenamentul pentruca, înainte de campionatul mondial să participe la „Derbyul St. Moritz".

In această competiţiune ca şi în încercările dela antrenament, cele mai bune timpuri au fost realizate de perechea Budişteanu-Călin şi deaceia consideram că chestiunea selecţionărei nu mai trebuia să preocupe pe nimeni. Eram convins că, la campionat, România va fi reprezentată de echipajele Frim-Florescu şi Budişteanu-Călin, cari se calificaseră prin performanţele stabilite în ţară şi în încercările premergătoare de aci.

Contrar tuturor aşteptărilor însă, echipajul cel mai bun a fost îndepărtat şi, în felul acesta, România a pierdut prilejul unei clasificări mai onorabile. Căci, este sigur, cuplul Budişteanu-Călin ar fi reuşit, în ciuda faptului că pilota un bob vechi, să ocupe un loc mult mai bun în clasamentul întrecerii.

FLORESCU NU A CONCURAT

Dar, şansele noastre au fost sensibil diminuate şi din cauza indisponibilităţii ing. Nicolae Florescu, care nu a secundat pe ing. Frim în competiţiunea mondială, fiind înlocuit cu Tăutu. In acest fel, echipa a pierdut din omogenitate şi nu a putut da randamentul maxim.

CPT. POPESCU ACCIDENTAT

In cea de a treia coborîre din campionatul mondial, bob-ul condus de col. Mihail, s'a răsturnat şi cpt. Popescu, frânarul echipei, şi-a fracturat clavicula, astfel că această pereche românească nu a mai putut efectua şi ultima coborire. Deci, încă un handicap.

Modul cum s'au desfăşurat evenimentele nu a favorizat pe reprezentanţii României şi acest lucru mă face să regret şi mai mult faptul că selecţionarea nu s'a făcut, cum se proectase, în baza timpurilor reuşite la antrenament.

Românii nu au ştiut să ia exemplu dela Killian, fost campion mondial, care, văzând că celelalte două echipe ale ţării sale sunt superioare, a uşurat sarcina selecţionerilor respectivi, retrăgându-se din campionat din proprie iniţiativă şi Germania s'a clasat, cu ambele echipe, în primele trei locuri.

Este sigur că, în cazul când românii ar fi procedat la fel şi ar fi aliniat la plecare cele mai bune echipe, culorile noastre ar fi fost mai onorabil reprezentate.

Soarta campionatului naţional de hockey se decide azi

Intervenţia în chestiunea patinoarului pe lângă d. ing. Caranfil nu s'a produs ieri.

Astfel că, în cursul zilei de azi d-nii avocat Eladescu, din partea clubului Venus şi Eftatopol, directorul patinoarului Otetelişanu, se vor prezenta în audienţă d-lui ing. Caranfil spre a rezolva problema curentului electric.

Ziua de azi este deci decisivă pentru soarta campionatului naţional de hockey pe ghiaţă.

Sperăm că totul se va aranja în mod favorabil.

Dealtfel secretariatul F.R.H.G. a anunţat telegrafic grupările participante ca să-şi amâne plecarea cu o zi.

Mâine începe antrenamentul skieurilor români

Skieurii străini vor fi primiţi oficial

Incepând de astăzi, o parte din skieurii români selecţionaţi, în vederea concursului internaţional, vor urca la cabana S. K. V. dela Vârful cu Dor, unde începând de mâine vor fi supuşi unui metodic antrenament.

Si-au anunţat participarea până în prezent, următorii skieuri:

Fraţii V. şi A. Munteanu, Sulică, Nistor, Juga, Cojocariu, Mandru, Welkens, Szabo şi Imre, toţi din Braşov. Tampa şi Zăpadă din Predeal; Ciocoiu, Bursuc din Sinaia.

Tot astăzi, vor urca d-nii: av. Nicolau, Gh. Covacsy şi Filică Pascu, reprezentanţii federaţiei.

CONCURENŢII STRAINI ŞI ROMANI VOR FI GAZDUIŢI LA CABANA REGELE CAROL II

Prin bunăvoinţa d-lui maior Ilie Radu, cabana gărzii palatului, „Casa Regele Carol II", a fost pusă la dispoziţia federaţiei pentru a adăposti pe concurenţii străini şi români, începând din ziua de 22 Februarie.

Cabana „Regele Carol II" de la Piatra Arsă, aşezată la 1.980 m., este una din cele mai frumoase cabane din munţii noştri şi a fost o alegere fericită a federaţiei.

Pentru hrana concurenţilor, s'au luat o serie de măsuri, începând cu aducerea unui bucătar şi terminând cu procurarea alimentelor.

S'A INTOCMIT PROGRAMUL PRIMIRII CONCURENŢILOR STRAINI

S'a întocmit programul primirii skieurilor străini, şi nimic nu a fost uitat pentru ca oaspeţii să plece din ţara noastră, cu cele mai frumoase amintiri.

La Zakopane

Germanul Romminger a cucerit proba de salom

iar compatriotul său Jennewein conduce în clasamentul general

Zakopanje, 14. — Astăzi dimineaţă s'a disputat proba de slalom domni în cadrul campionatelor mondiale de ski.

REZULTATELE

1. Romminger (Elv.) 2' 01",6.
2. Jennewein (Germ.) 2' 05",3.
3. Willy Walch (Germ.) 2' 08",8.
4. Rudi Crantz (Germ.) 2' 09".
5. Hellmeuth Lantschner (G.) 2' 19".
6. Kristofer Berg (Norv.) 2' 23",3.
7. Ciril Prager (Iug.) 2' 22".
8. Louis Agnel (Fr.) 2' 30"9.
9. Alberto Marcellin (It.) 2' 31",2.
10. Hans Hanson (Sued.) 2' 33",9.
11. Kvernberg (Norv.) 2' 33",8.
12. Lacedelli (It.) 2' 37",9.
13. Karl Molitor (Elv.) 2' 38",8.
14. Wyller (Norv.) şi Schindler (Pol.) 2' 39",5.

Ţinând seama că alaltăeri a avut loc proba de coborire, clasamentul la combinata (coborâre şi slalom) este următorul:

1. Joseph Jennewein (Germ.) 345, 8 pct.
2. Willy Walch (Germ.) 352 puncte.
3. Rudolf Romminger (Elv.) 353,6 pct.
4. Rudi Crantz (Germ.) 357,6.
5. Helmut Lantschner (Germ.) 359,8 pct.
6. Kristofer Berg (Norv.) 369,5.
7. Louis Agnel (Fr.) 378,8.
8. Hans Hanson (Sued.) 382,5.
9. Karl Molitor (Elv.) 383,7.
10. Alberto Marcellin (It.) 392,4.

In caz de egalitate matchul Elveţia-Ceho-Slovacia nu se mai rejoacă

Zuerich, 14. — **Federaţia internaţională de hockey pe ghiaţă a hotărît ca matchul dintre Elveţia şi Cehoslovacia să aibă loc neapărat la 5 Martie la Bale, cu care ocazie se va disputa titlul european pe anul 1939.**

Dacă însă şi cu această ocazie jocul se va termina la egalitate, după toate prelungirile regulamentare, nu se va declara pe anul în curs niciun campion european la hockey pe ghiaţă. Rezultatul matchului însă se va adăuga respectiv la 1:9 scorul Elveţiei şi 0:5 scorul Cehoslovaciei şi astfel se va stabili prin goalaverage clasamentul pentru locurile 3 şi 4 din campionatul mondial din anul curent.

„Sp. Studenţesc B" şi „Telefon Club B" au terminat la egalitate: 2-2 (0-0, 2-0, 0-2)

In cadrul campionatului regional de hockey ,cat. II-a, s'a jucat aseară matchul dintre echipele secunde ale Sportului Studenţesc şi Telefon Club.

După un match disputat, echipele au terminat la egalitate 2:2 (0:0, 2:0, 0:2).

Punctele au fost marcate de State şi Viecelli pentru studenţi, iar pentru telefonişti au înscris Huşan şi Dron.

D-nii Florică Marinescu şi Eugen Dumitrescu au condus următoarele formaţii:

SP. STUDENŢESC B: Stănculescu — Georgescu, Botoşescu — State, Viecelli, Dobrovici — Popescu Ion, Papia.

TELEFON CLUB B: Apăteanu — Bumbăşescu, Preiss — Pollak, Huşan, Gebefugi — Dron.

CLASAMENTUL

Astra Română	2	2	0	0	12: 0=4
Sp. Stud. B	2	1	1	0	5: 2=3
Telefon Club B	2	0	1	1	2: 3=1
Venus B	1	0	0	1	0: 3=0
C. F. R.	1	0	0	1	0:11=0

PAGINA HIPISMULUI

Azi la Băneasa Trap

Vor reapare trăpaşii de trei ani

Câteva reintrări de seamă. Concurenţi numeroşi. Alergări interesante

Programul reuniunei de azi de la Băneasa Trap se remarcă prin câteva importante puncte de atracţie.

Cel mai de seamă este desigur reintrarea cailor de trei ani. Vor fugi azi câţiva din reprezentanţii de nădejde ai acestei generaţii. Vom mai semnala câteva reapariţii importante.

Astfel vor relua contactul cu probele publice Petruş, Domniţa Harry şi Vântişor, candidaţi de seamă ai Derby-ului.

Restul programului se remarcă prin concurenţi numeroşi şi alergări echilibrate.

FAVORIŢII NOŞTRI

Premiul Buna

Dorka are de partea ei forma publică. Deaceea o socotim în măsură să dispună de Natașa, foarte redutabilă, dacă va arăta valoarea bună. Adda Worthy mai are o bună şansă.

Indicăm: **DORKA, Natașa, Adda Worthy.**

Repriza întâia a premiului Bun Venit

Cilly Hanover a mişcat în toamna anului trecut. La egal poate dispune de Musculiţa. Cu veleităţi se prezintă şi Răsura.

Indicăm: **CILLY HANOVER, Musculiţa, Răsura.**

Repriza a doua a premiului Bun Venit

Elly este recomandată de hârtie. Dacă ar fi corectă, am indica-o cu multă convingere. Fiind însă decepţionantă, facem rezervele de rigoare. Călin şi Tibet sunt primii capabili să profite de eventualele ei greşeli.

Indicăm: **ELLY, Călin, Tibet.**

Premiul Bruma

Domniţa Harry nu are nevoe de cea mai bună valoare pentru a câştiga. Chiar cu o valoare medie este în măsură de a dispune de Durdulia şi Eftin.

Indicăm: **DOMNIŢA HARRY, Durdulia, Eftin.**

Premiul Beghindra

Normal ar fi ca Petruş să întreacă pe Vântişor. Numai greşeli capitale îl pot priva de victorie.

Indicăm: **PETRUŞ. Vântişor.**

Premiul Bucovina

Dolly Worthy beneficiază de locul din fruntea plutonului. Având posibilitatea să-şi facă cursa favorită, o preferăm iepelor Pacahantos şi Kismet.

Indicăm: **DOLLY WORTHY, Pacahantos, Kismet.**

Premiul Buziaş

Grea alergare. Mai mult prin simplă impresie selecţionăm pe Elena, Dor de Ducă şi Diadia Lul, pe cari îi preferim în ordine.

Indicăm: **ELENA, Dor de Ducă Diadia Lul.**

Premiul Baba Vişa

Ostaş la 40 de metri are posibilitate să dispună de Makrele. Mai menţionăm pe Ghimp.

Indicăm: **OSTAŞ, Makrele, Ghimp.**

Premiul Băutura

Sam Worthy a concurat remarcabil Duminecă. Este capabil să dea 60 de metri lui King Worthy, adversarul lui principal. Un rol de seamă în cursă va juca Torent.

Indicăm: **SAM WORTHY, King Worthy, Torent.**

CONCURENŢII DECLARAŢI OFICIAL

Premiul BUNA — Condiţie 13.000 lei

Dudu Gordon	2140	0
Aluniş	2140	Szabo
Hollo	2140	Fischer
Natașa	2160	Cerkasov
Beţiv	2160	0
Cavaler	2160	N. Ionescu
Mister	2180	0
Adda Worthy	2180	Corol
Aventurier	2200	0
Legionar	2200	Slobozenco
Lăcrămioara	2200	Crotenco
Spic	2220	0
Dorka	2220	Grünwald

Premiul BUN VENIT — Condiţie 15.000 lei — Repriza I-a

Fâşneaţă	1600	T. Popa
Hispano	1600	Slobozenco
Jocker	1600	Szabo
Olga	1600	Crainic
Cimbric	1600	Fischer
Taina	1620	T. Marcu
Musculiţa	1640	Ghinea
Cilly Hannove	1640	Pavlic
Răsura	1680	Gaidaev

Premiul BUN VENIT — Condiţie 15.000 lei — Repriza II-a

Paj Axtel	1600	Corol
Uranus	1600	Crotenco
Urganda	1600	Zabelin
Călin	1600	Fischer
Tibet	1620	Slobozenco
Elly	1660	Pavlic
Brenn	1700	A-sky
Cina	1700	Tassopol

Premiul Bruma — Performanţă 13.000 lei

Beţiv	2120	0
Vrăjitor	2120	Em. Weich
Domniţa H.	2140	Cerkasov
Mura II	2140	0
Zvon	2140	0
Durdulia	2160	Corol
Mura	2160	Szabo
Busuioc	2180	Ghinea
Pinkerton	2180	0
Sultana	2180	Zabelin
Handicap	2180	Borisiac
Brad	2180	Fischer
Legionar	2200	0
Champion Jr.	2200	N. Ionescu
Eftin	2200	Crainic

Pr. BEGHINDRA — Condiţie 15.000 lei

Vântişor	1720	Gaidaev
Petruş	1720	Borisiac
Voinţa	1760	Dobrescu
Giuditta	1760	T. Marcu
Sonia Worthy	1760	0
Gangster	1760	A-sky
Champion Jr.	1760	0
Leona	1800	0
Wodka	1800	0
Voevodul Ţig.	1800	0
Hercegno	1820	0
Dorna	1840	0
Ninon	1840	0

Premiul BUCURIA — Handicap 15.000 lei

Ciclop	2100	Slobozenco
Rugina	2100	I. Rusu
Kamaa	2100	Grünwald
Dolly Worthy	2100	Corol
Bruma II	2120	Lucan
Pacahantos	2120	Ghinea
Fama	2140	0
Dorka	2140	0
Jeroşca II	2140	0
Coconaş	2140	0
Colina	2140	0
Kismet	2140	Tasopol
Primrose	2160	T. Marcu
Edith	2160	Fischer
Guardian Girl	2160	0

Premiul BUZIAŞ — Handicap 13.000 lei

Dame Wilton	1700	Corol
Daisy Worthy	1700	0
Lin	1700	0
Kirasa	1700	Fischer
Crăiasa	1700	Tassopol
Luna	1720	Slobozenco
Dor de Ducă	1720	T. Popa
Furor	1740	Borisiac
Elena	1740	0
Guy Worthy	1740	Szabo
Diadia Lul	1760	Gaidaev
Dudu Gordon	1760	A-sky
Sorana	1780	Ghinea
Harry Boy	1780	0
Beţiv	1800	0
Cavaler	1820	0

Pr. BABA VIŞA — Handicap 13.000 lei

Mister	2100	I. Rusu
Mura II	2120	Ghinea
Ostaş	2140	Pavlic
Zgomot	2160	Dobrescu
Pinkerton	2160	Gram
Vrăjitor	2160	0
Zvon	2160	Fischer
Livada	2180	D-ra Crist.
General W.	2180	Corol
Makrele	2180	Grünwald
Tufănica	2180	Gaidaev
Ghimp	2180	Slobozenco
Aventurier	2200	0
Bunel	2200	0
Voinţa	2220	0
Jeles II	2220	0
Brad	2220	0
Leu	2220	Marcenco

Premiul BĂUTURA — Record 15.000 lei

Duda	1700	Szabo
Sonora	1700	Zabelin
Champion jr.	1700	0
King Worthy	1700	Ghinea
Peter Worthy	1720	D-ra Crist.
Bruma II	1720	0
Sorvaneţ	1720	0
Torent	1740	Crainic
Hercegno	1740	Gaidaev
Wodka	1740	Cerkasoff
Peceora	1740	0
Guardian Girl	1740	Fischer
Coconaş	1740	0
Jeanine W.	1760	0
Anny Worthy	1760	0
Edith	1760	0
Sam Worthy	1760	Corol
Blondella	1760	T. Marcu
Kanada	1780	0
Oszlany	1800	0
Antrag	1820	0
Voraus	1820	0

Importantele hotărâri ale comitetului Jockey Clubului

11.325.000 lei în premii. Proectul de program a fost aprobat. Alocaţiile probelor clasice au fost mărite

Comitetul Jockey Clubului a ţinut aseară şedinţă. Cu această ocaziune s'au luat o serie de salutare măsuri, menite să accentueze prosperitatea alergărilor de galop.

11.325.000 LEI PENTRU PREMII

Valoarea premiilor a fost majorată.

Quantumul lor însumează 11.325.000 lei.

S'a adus astfel un spor de peste 1.000.000 lei.

D. BARBU CATARGI
Vice-preşedintele Jockey Clubului

RATIFICAREA PROGRAMULUI

Tot în şedinţa de eri a fost luată în discuţiune chestiunea programului meetingului de primăvară şi vară. Comitetul a ratificat proectul alcătuit de secretariat.

PREMIILE CLASICE

Alocaţia Derbyului şi premiului Jockey Club a fost ridicată la 300.000 lei pentru locul întâi. Premiile Dianei şi Bienal vor fi dotate cu 175.000 lei, fiind şi ele majorate.

TEREN PENTRU BOXE

Manifestând aceiaş solicitudine pentru proprietari, comitetul a decis să cedeze teren proprietarilor şi antrenorilor cari voesc să-şi construiască boxe pe hipodrom. Este desigur o admirabilă măsură.

MEETINGUL INTERNAŢIONAL

Pe ordinea de zi a mai figurat meetingul internaţional. Deoarece acest important punct necesită comentarii lungi, nu s'a luat o hotărîre definitivă în privinţa lui. Într'o viitoare şedinţă şi asupra meetingului internaţional se va hotărî.

*

După cum lesne se poate constata, s'au rezolvat eri de către comitetul forului conducător o serie de capitale probleme. Jockey Clubul a dovedit încă odată grija pe care o poartă bunului mers al curselor.

In numărul de mâine vom servi amănunte suplimentare referitor la deciziunile comitetului de eri.

Jocul austriac

începe azi la Băneasa Trap cu 117.650 lei

Jocul austriac va continua azi la Băneasa Trap. Premiul iniţial este de 117.650 lei.

Pentru a facilita misiunea pariorilor, societatea hipică română a decis ca la „austriac" să conteze numai şase curse. Jocul va începe deci cu a patra alergare, premiul Bruma.

Din această cauză se prevede o mare animaţie la acest pariu. Premiul final se va apropia de 200.000 lei.

INFORMAŢII

• CURSELE încep azi la Băneasa Trap la ora 1.45. Deoarece pe program figurează 9 alergări, se aduce la cunoştinţa pariorilor că alergările se vor desfăşura exact la ora indicată pe program.

• **EVENTUL va funcţiona azi la Băneasa Trap în cursa întâia cu a doua (Premiile Buna şi Bun Venit) a treia cu a patra (Repriza a doua a premiului Bun Venit cu premiul Bruma), a cincea cu a şasea (Premiile Beghindra şi Bucovina), şi a şaptea cu a opta (Premiile Buziaş şi Baba Vişa).**

• ULIS, armăsar de trei ani din Hârtop şi Iris a fost cumpărat de d. Mielu Ionescu dela d. Lazăr. Ulis a trecut în antrenament la Fischer.

• FAŞNEAŢA şi DALILA au trecut în antrenament la T. Popa.

• PELEŞ armăsar de patru ani din Pai şi Gizella a fost cumpărat de d. G. Stelescu.

• BIEN AIMEE şi DOBRINA au fost prezentate lui Haron.

Alergările de trap

Băneasa Trap, Ziua XII-a; Duminică 19 Februarie

-INSCRIERI-

Premiul CAP MARTIN
Handicap — 13.000 lei

2020 Valmaş
2080 Luna
2100 Guy Worthy
2120 Furor, Diadia Lul, Fudul, Elena.
2140 Igen, Lancia, Mister, Sorana, Harry Boy, Dudu Gordon, Pan Worthy.
2160 Mura II, Tais, Primăvara.
2180 Beţiv, Aluniş, Vrăjitor, Zvon, Cavaler, Ostaş.
2200 Puica, Hollo.
2220 Domnita Harry
2240 Natașa

Premiul BISTRIŢA
Handicap — 15.000 lei

2100 Zgomot, Parma
2120 Livada, General Worthy, Pinkerton
2140 Vuet, Aventurier, Durdulia, Champion junior, Sultana, Tufănica, Handicap, Brad.
2160 Jeles II, Leu
2180 Gangster, Duda, Peter Worthy, Dorna
2200 Ciclop, Rugina, Dolly Worthy
2220 Bruma II, Pacahantos, Coconaş

CONTINUAREA HIPISMULUI IN PAG. 7-a

-BOX-

In repaus pe malul unei cascade negrul Jockson Peter și Milică Teodorescu

„Mizeriile" îndurate de Milică Teodorescu

în preajma plecării lui în America

Fuga din Lyon. Ernie Schafft în urmărire O poveste cu 34.000 franci. Drama. Cu 10 franci în buzunar. La Bruxelles, pentru obținerea vizei. O zi fatală. Totuși Milică Teodorescu se distrează

O scrisoare dela Milică înseamnă o lectură de minimum o jumătate de oră; are acest boxeur român o dragoste pentru scris, care îți procură întotdeauna minute de atenție demne de romanele lui Conan Doyle.

Am primit la redacție o nouă scrisoare dela compatriotul nostru. din America. E lungă și senzațională.

Ne povestește Milică Teodorescu, cum a fugit el din... mrejele fostului manager Ernie Schafft și cum l-a și bătut pe acest manager care făcea parte din clica traficanților de opium și bumbac.

Dar, să lăsăm pe Milică să povestească, bineînțeles, cu corecturile noastre, acolo unde compatriotul nostru dând frâu liber senzaționalului a fost nelămurit în expunere.

FUGA DIN LYON

Gus Wilson, actualul manager al lui Milică Teodorescu, era de mult în tratative secrete cu compatriotul nostru, pentru ca el să facă deplasarea în America.

Teodorescu a ținut secretul în mare stimă astfel că managerul lui, americanul Ernie Schafft, nici nu a știut de proectata plecare în Statele Unite, însă, în manajamentul altui... american!

Era o seară de toamnă, în care volbura neagră a fumului pâclos de fabrici așternea zăbranic cenușiu pe apusul portocaliu al soarelui.

Milică își aranjase valizele și însoțit de logodnica lui, Suzy Vernon, au plecat fără nici-o explicație spre aeroport, unde așteptau sosirea avionului de Nisa, avion care făcea escală la Lyon.

Au cumpărat două tickete și pe aripile puternicei mașini prin opacul nopței negre privind în sus la stele și'n jos la sutele de mii de luminițe ale orașelor și satelor au coborît, după 3 ore jumătate, la Le Bourget, în feeria de lumini a farurilor de pe aeroport.

Au coborît din avion, au chemat un taxi și au dat adresa unui hotel din Montparnasse.

S'au înscris în registru: d-na și d. M. Theodorescu și au plecat liniștiți la culcare. Dar... în noaptea neagră, un alt avion străpungea văzduhul cu o viteză de 300 km. pe oră.

ERNIE SCHAFFT IN URMARIRE

Americanul Schafft a observat lipsa pensionarului său și primul lui gând a fost să telefoneze la aeroport.

— Allo! ce persoane au plecat astăseară spre Paris?

— Un boxeur și soția lui.

— Merci. Pot pleca și eu spre Paris, rețineți-mi un loc.

— Aveti chiar peste o jumătate de oră în avionul de Dakkar!

Ernie Schafft s'a suit în avion și a sosit la Paris după 3 ore dela „aterisarea" lui Milică Teodorescu.

După încă două ore, aproape în zorii zilei, Ernie Schafft cunoștea și adresa hotelului unde dormea fără griji Milică Teodorescu.

O POVESTE CU... 34.000 FRANCI

In zorii zilei, Teodorescu a plecat în Bois de Boulogne să-și facă antrenamentul, fericit că a scăpat de sub tutela celui mai mare gangster urmând ca, mai târziu, să treacă pe la legația americană, pentru facerea vizelor necesare plecării peste ocean.

Dar Schafft, în lipsa lui, și-a făcut apariția și întrebând pe portar de d. Theodoresco, acesta i-a răspuns că e plecat în oraș.

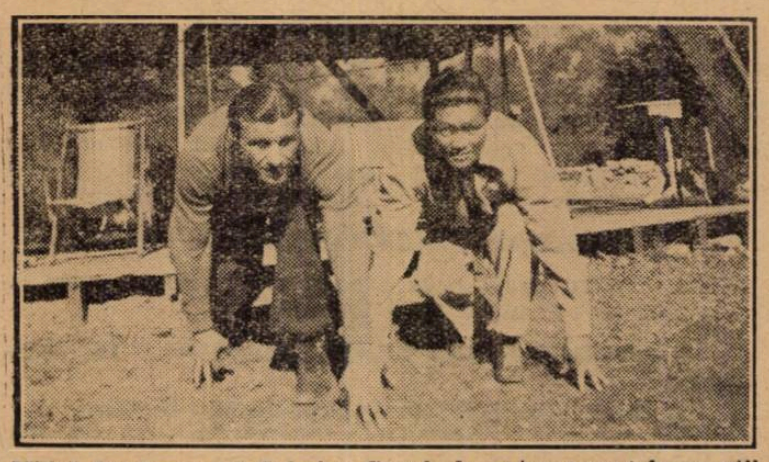

Milică Teodorescu și Ceferino Garcia la antrenament în munții stâncoși ai Californiei

— Bine, îl voiu aștepta în cameră.

Sunt managerul lui!

DRAMA

Ernie Schafft a intrat în camera lui Teodorescu și negăsind pe nimeni, a trecut alături, în camera d-șoarei Vernon.

La zgomotul făcut, fata s'a sculat și primul gest a fost să sune, dar Schafft prinzând intenția a imobilizat-o legând-o zdravăn cu curelele valizelor și punându-i un tampon de vată în gură.

Apoi a început „buzunăreala".

Scotocind mai bine prin valizele lui Teodorescu a găsit toată averea agonisită de compatriotul nostru în sumă de 34.000 franci.

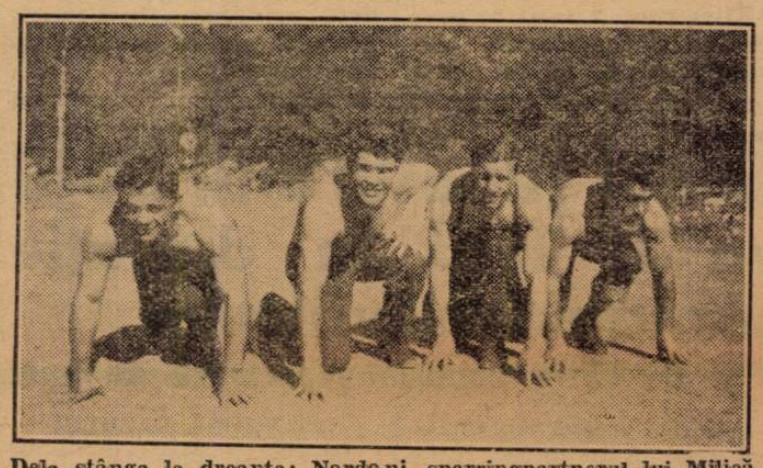

Dela stânga la dreapta: Nardoni, sparringpartnerul lui Milică Teodorescu, Gleen Lee, Milică Teodorescu și Romero, la antrenament

Milică Teodorescu rămăsese în Paris cu 10 franci în buzunar și cu hotelul neplătit.

A trebuit să-și vândă din haine și un ceasornic ca să-și facă banii necesari pentru primele cheltueli.

Dela Lyon, Suzy Vernon i-a trimis telegrafic 2000 franci.

LA BRUXELLES PENTRU OBȚINEREA VIZEI

Neputând obține viza din Paris, Milică a plecat la Bruxelles unde a găsit pe Frankie Nour.

Acesta l-a ajutat întrucâtva, în vederea deplasării lui în America, dar l-a recomandat lui Gus Wilson care era și managerul boxeurului constănțean.

O ZI FATALA

Șederea lui Teodorescu la Bruxelles s'a prelungit până când, în urma cablogramelor date lui Wilson în America, acesta a obținut permisul de intrare în noul continent, boxeurului român.

Se pare însă că Teodorescu nu-i mulțumit de Gus Wilson.

Faptul că astăzi el ne scrie că acest manager este nenorocirea lui, ne îndrituește să credem că, ceva neplăcut a intervenit între ei.

Căci Teodorescu pomenește în scrisoarea lui că a fost o zi fatală când Frankie Nour l-a recomandat lui Gus Wilson că.. mai bine nu-l recomanda, că toate nenorocirile îi vin pe cap de când a trecut în actualul manajament.

TOTUȘI TEODORESCU SE DISTREAZA...

Exceptând matchurile susținute, și pierdute, dincolo de ocean, compatriotul nostru, Milică Teodorescu, se distrează.... zilnic, el face escursiuni în munții stâncoși ai Californiei, în tovărășia lui Ceferino Garcia, Romero, Jackson Peter și a managerului său, cutreeră stâncile masivului Ojai Soper, vânează cu arcul sau fac alergări pe suta de metri.

Milică Teodorescu ne-a anunțat și o altă scrisoare — spune el — și mai senzațională.

O așteptăm ca s'o... divulgăm cetitorilor noștri.

— i. s. —

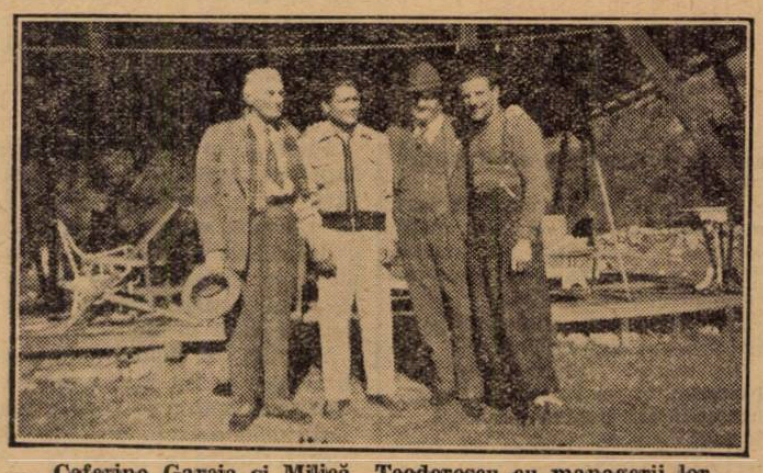

Ceferino Garcia și Milică Teodorescu cu managerii lor după antrenament

Hipism

Inscrieri la Băneasa - Trap

(Continuare din pag. 6-a)

Premiul BAKA
Handicap — 18.000 lei

1700 Giuditta, Venezia, Fama, Voevodul Țiganilor, Szelvesz, Catinca
1720 Torent, Luntraș, Vodka, Primrose, Cupidon. Peceora, Guardian Girl, Ben Hur, Colina, Kismet
1740 Pai, Oszlány, Jeannine Worthy, Pandur, Hercegnö, Edith, Nation, Naplopo, Theodora, Blondella, Amsel, Rosalinde
1760 Lucifer II, Havana, Anny, Worthy, Uța, Naverno, Pock, Valențio, Viziru
1780 Champion, Jade, Margaret T., Sam Worthy, Kanada, Gruia
1800 Antrag, Citronat Gordon, Roland D., Voraus, Hannibal II
1820 Gondolat II

Premiul CAMOGOLI
Condiție (1/1) — 11.500 lei

2100 Dame Wilton, Voevod, Klarasa
2120 Comoara
2140 Crăiasa
2200 Fudul, Elena, Desiș
2220 Diadia Lul
2240 Furor, Sorana, Primăvara,
2260 Harry Boy
2280 Dor de Ducă, Ostaș
2300 Holló, Cavaler
2320 Dudu Gordon, Tais
2340 Aluniș
2400 Bețiv
2440Natașa
2480 Adda Worthy
2600 Petruș

Premiul CHIȘINĂU
Condiție (1/1) — 13.000 lei

1600 Fâșneață, Hispano, Ikar, Jocker, Olga, Paj Axtell, Românaș, Ulm, Ura, Uranus, Urganda, Pușa, Cimbric, Lilia, Călin, Năvalnic
1620 Taina
1640 Bandit II, Musculița
1660 Cilly Hanover. Barza
1680 Turla
1700 Eol
1720 Răsura
1740 Brenn

Premiul CONDREA
Condiție — 13.000 lei

1640 Eol
1660 Columbus, Draga Mea, Gaby M.
1700 Parma, Guy Worthy, Cavaler
1720 Vântișor, Izma, Harry Piel, Petruș, Gangster, General Worthy, Puica, Ghimp, Adda Worthy
1740 Aventurier, Livada, Benito H. P., Ezer jó, Busuioc, Duda, Lăcrămioara, Jeles II, Mura, Bunel
1760 Giuditta, Luntraș, Vodka, Voevodul Țiganilor, Champion junior, Catinca, Kamaa, Makrele, Eftin, Pacahantos, Handicap, Brad, Sorvaneț, Leu, Dolly Worthy, Spic
1780 Ideal, Ieroșca III, Peceora, Bruma II, Kismet
1800 Torent, Hercegnö, Ducesa, Centaur, Guardian Girl, Ninon
1820 Uța, Naverno, Amsel, Talaz

Premiul CANNES
Performanță — 15.000 lei

1720 Durdulia, Natașa, Busuioc, Sultan II, General Worthy, Makrele, Geisha, Mura
1740 Voința, Vântișor, Legionar, Champion junior, Pinkerton, Handicap, Brad, Ghimp
1760 Sonia Worthy, Sonora, Duda, Lăcrămioara, Kamaa, King Worthy, Spic
1780 Giuditta, Torent, Hercegnö, Cupidon, Centaur, Sorvaneț, Ninon
1800 Petruș, Nation

Premiul CLUJ
Record — 18.000 lei

2120 Ciclop, Ezer jó, Ducesa, Ieroșca II, Guardian Girl, Ben Hur, Jarvis, Ninon
2140 Ideal, Cupidon, Uța
2160 Pai, Trixie, Pandur, Edith, Nation, Anny Worthy, Blondella, Talaz, Viziru
2180 Joppa Hanover, Havana, Sam Worthy, Pock, Valențio, Gruia
2200 Champion, Kanada, Viitor
2240 Roland D., Voraus.

Billy Conn, învingătorul lui Fred Apostoli n'a fost niciodată amator

Mike Iakobs vede in el pe viitorul campion greu al lumii

Am fost singurul ziar care am anunțat încă de acum două zile rezultatul matchului-revanșă — disputat la New-York, între Fred Apostolli, campionul lumii la categoria mijlocie și Billy Cohn. In prima întâlnire a lor, juriul a declarat învingător la puncte tot pe Cohn. Această neașteptată înfrângere a dat loc la diferite discuții.

Managerul său a pus înfrângerea pe seama discuției, afirmând că Apostoli numai pe distanțe lungi își poate arăta posibilitățile.

S'a organizat atunci revanșa în 15 reprize. Rezultatul întâlnirii se știe. Fred Apostolli a fost din nou învins, și de-o manieră inapelantă.

CINE E INVINGATORUL?

Billy Cohn lovește extrem de iute cu stânga și această lovitură este imediat urmată de o dreaptă — la fel de puternică. Jocul său de picioare, pentru care a fost supranumit „omul cu picioare de gumă", e derutant pentru adversar pe care îl ține la distanță, datorită lungimii brațelor...

Apostolli, handicapat enorm de stânga sa, a căutat tot timpul lupta corp la corp pentru a-și putea plasa stânga sa, dar n'a reușit.

Totuș Apostoli are oarecari circumstanțe atenuante.

Billy Cohn este un veritabil semigreu — între el și învinsul fiind o diferență de câteva kilograme.

VIITOR CAMPION SEMIGREU AL LUMII?

Mike Jacobs care-și dă seama de „comoara" pe care o reprezintă Cohn, intenționează să-l trimită în California pentru odihnă.

După înfrângerea lui Apostoli, Jacobs a declarat următoarele:

„Văd în „Billy", viitorul campion al lumii la categoria semigrea, și în cazul când își va mări greutatea, el va juca, cu siguranță, un mare rol în categoria grelor, lipsită actualmente de oameni de mare clasă. In cazul când greutatea nu va diminua cu nimic celelalte calități ale sale, eu văd în Billy Conn „speranța albă" pe care o așteaptă toată lumea, capabilă — în fine — să răpească rasei negre, titlul atât de invidiat al campionatului lumii la toate categoriile".

COHN N'A FOST NICIODATA AMATOR

„Billy" este de origină irlandeză. Familia lui s'a stabilit la Pittsburg (America), unde Billy a văzut lumina zilei la 8 Octombrie 1917. A îndrăgit acest sport încă de pe băncile școalei. In orele libere, el făcea serviciul de „secund" al boxeurilor cari se antrenau în sala lui Johnny Ray.

După doi ani a devenit direct profesionist, cunoscând un șir neîntrerupt de victorii.

UN PALMARES BOGAT

Printre învinșii săi figurează: Baby Risko, Vince Dundee, Teddy Yarosz, Oscar Raukin, Young Corbett, E. Seelig, Solly Krieger și, în sfârșit, Fred Apostolli.

Se pare că el va continua tradiția marilor boxeuri irlandezi: Tunney, Mickey Walker, Mac Larnin și Braddock, cucerind titlul lumii.

Struşka nu mai vine în România

Se știe că între Metropola și Struşka au existat tratative pentru angajarea acestuia ca antrenor.

Intre timp a sosit în țară Burdan și conducerea clubului a găsit că este mai bine ca antrenamentele să fie conduse de vechiul antrenor al grupării.

Struşka va pleca peste două săptămâni în Franța, probabil pentru a căuta un angajament.

Cazul jucătorului Beju va fi luat in discuție săptămâna viitoare

de către comisia superioară de apel

In cursul acestei săptămâni vom avea un nou proces interesant la F. R. F. A. mai precis. la comisia superioară de apel.

Acest proces este epilogul cazului jucătorului Beju de la Prahova, contestat de gruparea C. F. R. (Tr. Severin), în matchul jucat între cele două echipe în cupa României.

ISTORICUL CAZULUI

Se știe că înainte de a judeca contestația severinenilor, comisiunea cupei României a cerut avizul comisiunei de transferări, căci Beju fusese legitimat pentru Prahova, în baza unei deslegări de la gruparea Telefon Club, semnată de d. Al. Ivanovici.

Prahova a prezentat însă la comisia de transferări o scrisoare din partea conducerii Luceafărului — căci între timp se făcuse fuziunea Luceafărul-Telefon-Club — prin care se arăta că d. Ivanovici era în drept să acorde deslegări.

Comisiunea de transferări a hotărît în baza scrisorii de mai sus că legitimarea lui Beju este bună și comisiunea cupei României a respins contestația C. F. R.-ului.

O GRUPARE BUCUREȘTEANA DIN DIVIZIA B CONTESTASE MATCHUL DE CAMPIONAT

Gruparea bucureșteană cu sediul în Dudești contestase și ea pe aceleași motive de mai sus, matchul de campionat, disputat cu Prahova. Comisiunea campionatului național a respins însă contestația în baza deciziei comisiei de transferări.

ACUM APELUL

Intre timp s'au produs însă fapte noui. Se pare că Luceafărul anunțase la F. R. F. A. că nu pot semna în numele grupării decât d-nii Al. Eladescu și Colea Vâlcov iar delegat al grupării pe lângă federație este d. Ilea.

De aici se poate vedea că d. Ivanovici nu mai avea calitatea să semneze deslegarea. Cade deci decizia comisiei de transferări și e probabil ca Prahova să piardă două extrem de prețioase puncte.

Ballangrud campionul Norvegiei de patinaj - viteză

Oslo, 14. — Pentru campionatul național de patinaj viteză s'au alergat ieri cursele pe 1500 și 10.000 m.

Rezultatele înscrise sunt:

1500 m.: 1. Staksrud 2' 21"4,

10.000 m.: 1. Wangberg 17' 33"4.

In urma acestor două curse, cari completează cele patru probe de patinaj viteză, s'a stabilit următorul clasament general:

1. Ivar Ballangrud 196,700 p-te.
2. Charles Mathiesen 196,878 p.
3. Edward Wangberg 197,113 p.

D. Alex. Paximade e noul președinte al V. S. C.

In adunarea generală a clubului V. S. C., care s'a ținut la 5 Februarie a. c., la propunerea d-lui președinte Florin Brătan, în unanimitate a fost ales președinte activ al clubului d. Alexandru Paximade.

O delegație s'a prezentat ieri noului președinte pentru a-i aduce la cunoștință această hotărîre.

Confirmând primirea președinției clubului, printre altele, d. Alexandru Paximade a spus:

— „Urmăresc de mult frumoasa activitate a acestui merituos și sărac club.

Impreună cu un comitet format din oameni cu suprafață socială și materială voi începe dela mic la mare și voi face un club polisportiv model.

Nu voiu limita eforturile pentru viitorul clubului meu".

La sediul clubului din str. Doamnei se va instala un cabinet medical pentru jucători.

Avându-se în vedere că majoritatea jucătorilor sunt elevi și studenți, se va amenaja și o sală de bibliotecă.

Irlandezii au acceptat un match cu România la Dublin în toamna 1939 sau în primăvara 1940 cu revanșa la București în 1940 sau 1941

Un proect: matchuri cu Irlanda, Belgia și Luxemburg la 3, 10 și 17 Decembrie! Campionatul 1939-40 va începe la 20 August?

Activitatea F.R.F.A.-ului pe tărâm internațional se manifestă deocamdată pe... hârtie. Intr'adevăr, secretariatul general se ocupă în prezent cu punerea la punct a matchurilor perfectate și cu inițieri de proecte.

PROGRAMUL DE PRIMAVARA

este alcătuit, cum se știe de altfel, și cuprinde 4 matchuri pe care le reamintim:

7 Mai: România-Jugoslavia la București.
21 Mai: România-Letonia, la București.
24 Mai: România-Anglia, la București.
11 Iunie: România-Italia, la București.

IRLANDA ACCEPTA UN MATCH CU ROMANIA LA DUBLIN ȘI REVANȘA LA BUCUREȘTI

In ce privește însă, programul de toamnă, FRFA d'abia îl pregătește. Natural, are două matchuri perfectate: cu Jugoslavia și Cehoslovacia; dar are și altele în perspectivă.

Unul din acestea este cel cu Irlanda.

Am scris că FRFA a primit o ofertă din partea irlandezilor care propuneau un match la București la 14 Mai. FRFA, neputând accepta oferta, a făcut o contra-propunere în sensul următor: echipa României să joace la sfârșitul anului 1940 la Dublin, iar revanșa să aibe loc la București în 1940 sau 1941.

Răspunsul irlandezilor a sosit eri și este afirmativ. Adică. forul irlandez este dispus să primească echipa României la Dublin și propune și date: Septembrie, Octombrie și Noembrie 1939 sau Februarie, Martie și Aprilie 1940, ca fiind lunile cele mai convenabile pentru irlandezi. F. R. F. A. urmează să aleagă.

In acelaș timp, Irlanda asigură că ne va acorda revanșa — în aceleași condițiuni financiare: 600 sau 700 lire — la București în 1940 sau 1941.

In ce privește răspunsul forului nostru, credem a ști că va prefera luna Noembrie.

MATCHUL DELA DUBLIN LEGAT DE REVANȘA CU BELGIA

Insă, pentrucă vrea să lege acest match de revanșa cu Belgia, FRFA va propune ca matchul cu Irlanda să se dispute la 3 Decembrie, căci campionatul nostru național nu se poate termnia înainte de 26 Noembrie.

In acest mod — dacă irlandezii vor accepta această dată — FRFA își va realiza proectul de mai sus, propunând belgienilor data de 10 Decembrie.

ȘI UN MATCH CU LUXEMBURG!...

Evident, acesta — repetăm — nu este decât un proect.

Și pentru că suntem la capitolul „proecte", vom mai înregistra o încercare a F. R. F. A.-ului: aceia de a perfecta și un joc cu Luxemburg în cadrul turneului din Islanda și Belgia.

Acest match este proectat pentru data de 14 sau 17 Decembrie la Luxemburg.

CALENDARUL INTERNAȚIONAL DE TOAMNA

In cât, ținând seamă și de aceste proecte, s'ar putea întocmi următorul calendar de toamnă:

3 SEPTEMBRIE: JUGOSLAVIA-ROMANIA. LA BELGRAD.
17 Septembrie: România-Polonia sau Ungaria.
8 OCTOMBRIE: ROMANIA-CEHOSLOVACIA, LA BUCUREȘTI.
3 Decembrie: Irlanda-România, la Dublin.
10 Decembrie: Belgia-România, la Bruxelles.
17 Decembrie: Luxemburg-România, la Luxemburg.

Matchurile culese cu litere mari sunt singurele perfectate.

CAMPIONATUL 1939—40 VA INCEPE LA 20 AUGUST?

Pentru ca turneul proectat pentru luna Decembrie să se poată realiza, trebuie ca viitorul campionat divizionar (1939—40) să înceapă mai de vreme decât anul trecut. Și pentrucă regulamentul permite, se pare că începutul va fi fixat la 20 August, urmând ca etapele să aibe loc, probabil, la următoarele date: 20, 27 August, 10, 25 Septembrie, 1, 15, 22, 29 Octombrie, 5, 19 și 26 Noembrie.

La 12 Noembrie se va disputa prima etapă din turul final al Cupei României.

*

Și toate acestea nu constituesc decât un proect al FRFA.-ului, sub forma pe care și publicăm știrea aceasta.

O demisie din comisia campionatului național

In cursul după amiezii de ieri s'a produs o demisie din FRFA.

Anume, d. jud. Batter și-a dat demisia din comisia campionatului național.

Editura Societății Anonime „Universul", București, — România

„ASOCIAȚIUNEA" SIBIIU

Taxa poștală plătită în numerar conform aprobării dir. g-rale p. t. t. nr. 70.346/938

2 LEI

UNIVERSUL Sport

8 PAGINI

47-1939

Redacția și Administrația: Palatul „UNIVERSUL", str. Brezoianu 23—25. Telefon: Centrala: 3.30.10; Redacția: 4.21.81. Redactor responsabil EUGEN DUMITRESCU

Proprietar: „Universul" S. A.
Adm.-delegat STELIAN POPESCU
Inscris sub No. 167, Trib. Ilfov

Nr. 47. — Anul II BUCUREȘTI. — Vineri 17 Februarie 1939

ABONAMENTE: 3 luni LEI 150 | 6 luni LEI 270 | 1 an LEI 500

16 Februarie 1930-16 Februarie 1939
La aniversarea unei autonomii

Federația Română de Football Asociație sărbătorește azi o aniversare importantă pentru evoluția footballului nostru: nouă ani dela obținerea autonomiei.

O aniversare a unui act revoluționar, desigur, dar fericit pentru popularitatea footballului nostru.

Forul, care controla sportul masselor, a părăsit tutela în momentul, în care forțele lui erau suficient de puternice pentru a se susține singur.

Aniversarea de azi este un moment, în care se poate privi înapoi, pentru a vedea drumul parcurs. Și care este, oricari ar fi greșelile făcute, impresionant.

Footballul românesc a făcut carieră. Și dacă ne-a furnizat uneori momente penibile, ne-a dăruit și satisfacții foarte mari.

Dar azi este zi de sărbătoare. Să uităm, pentru a ne putea bucura total, tot ceia ce n'a fost frumos și senin. Să ne amintim numai de satisfacțiile avute pentru că în football rămâne numai ceia ce este frumos.

Federația, care acum nouă ani a avut un act de curaj, a fost constientă de forța ei.

Ea a fost răsplătită frumos. Soarta ajută celor curagioși.

Aniversarea de azi nu trebue să fie totuși fericitul prilej al unui banchet cu șampanie și amintiri inedite din timpurile eroice.

Mai mult decât un moment romantic, aniversarea de azi este un prilej de concentrare pentru viitor.

Federația română de foot ball poate avea un destin fericit dacă va înțelege anumite imperative și va părăsi unele preocupări.

Trebue să fii optimist când oamenii se bucură. Iată pentru ce credem că aniversarea fastuoasă de azi va însemna un punct de plecare al unei etape fericite pentru footballul românesc.

Se vor rosti discursuri, se vor felicita oficialii.

Dar în mijlocul acestei bucurii, care este pe deplin meritată, să nu uităm că aniversarea celor nouă ani este semnalul unei munci ce de-abia începe.

„Dracii roșii"
vor avea concurenți serioși în viitoarele competiții aviatice

Citiți reportajul în pagina II-a.

Cu Leni Riefenstahl despre sport
Aceea care a creat cea mai frumoasă apoteoză a visului defunctului baron de Coubertin, arată ziarului nostru modu cum înțelege sportul modern

Leni Riefenstahl este numele care domină actualitatea noastră artistică și sportivă.

Actrița, reprezentativă a noului spirit german, care a realizat filmul Olimpiadei — dăruind visului defunctului baron de Coubertin cea mai măreață apoteoză — a venit la București pentru a asista la premiera marelui său film.

Și a vorbit ieri, în hollul hotelului Athenée Palace, reprezentanților presei. Obligație standard pentru vedetele tuturor latitudinilor cunoscute.

A fost ceva paradoxal. Artista, care transformase sportul în formidabil obiect de artă senzaționalul emoției sportive în emoție estetică, era întrebată foarte puțin despre sport.

Impresie despre România — ca și cum s'ar putea forma o părere străbătând cu trenul o țară variată... nici una până acum, firește.

E doar de atât de puțin timp în România!

A fost numai la A. N. E. F. unde a văzut o demonstrație de gimnastică executată de studentele și studenții academiei.

Au impresionat-o în mod deosebit exercițiile studenților.

CEVA DESPRE SPORT... PRINTRE PICATURI

Ce părere aveți despre profesionism și amatorism în sport, dv. care ați realizat cel mai mare monument al spiritului amator?

„Trebue să mărturisesc că mi-am schimbat părerea, pe care o aveam până la organizarea Olimpiadei.

Inainte de a vedea jocurile olimpice, eram pentru profesionism. Profesioniștii sunt capabili de performanțe mai mari.

La Olimpiadă am văzut însă că însușirile sufletești ale sportivilor ies mai mult în evidență, când fac sport din idealism.

Spiritul de sacrificiu, camaraderia, pregătesc pe sportiv în sensul util națiunii. Ei vor răspunde imediat și total ori când vor fi chemați de ea".

Concepția masivă de evidentă sănătate germanică contrastează puternic cu fragilitatea artistei și nu încape sub unghiul, care ne este familiar.

O întrebare banală. Sunteți de părere că sportul apropie popoarele?

„Firește, prin sport națiunile se pot apropia mai mult decât pe orice altă cale".

(Continuare în pagina 2-a)

Italienii învingători în concursurile de regate de'a Genova

Genova, 15. — Ieri a luat sfârșit concursul internațional de regate, cu următoarele rezultate:

A treia competiție decisivă din Cupa Ducelui Abruzilor (tip 8 m., distanța 12 mile) a fost câștigată de Pinuccia.

A treia competiție din Cupa comitetului central R. Y. C. L. (tip 6 m., distanța 12 mile) a fost câștigată de Bambetta.

UN GRAȚIOS SALUT

D-ra Leni Riefenstahl, realizatoarea filmului Olimpiada, a binevoit să acorde un grațios salut prin „Universul Sport", tuturor sportivilor români.

O delegație de clujeni
în frunte cu excelența sa d. Coriolan Tătaru, Rezident Regal, mulțumește d-lui general Gabriel Marinescu, pentru sprijinul pe care-l dă sportului românesc

Miercuri seara, o delegație formată din tot ce Clujul intelectual are mai ales și condusă de excelența sa d. Coriolan Tătaru, rezident Regal al ținutului Someș, președinte activ al Universității din Cluj și al regionalei Automobil-Clubului Regal Român, s'a prezentat — la prefectura poliției Capitalei — excelenței Sale d-lui general Gabriel Marinescu, spre a-i mulțumi în numele Universității și al sportivilor ardeleni pentru felul dezinteresat și însuflețit în care înțelege să sprijine sportul românesc.

Odată cu sentimentele de devotament ale Universității, delegația a prezentat d-lui general Gabriel Marinescu și un memoriu cu peste șapte sute de semnături ale membrilor clubului cluian, alături de care au ținut să se aseze toți intelectualii de marcă și fruntașii vieții sociale și economice din Ardeal.

Impresionanta manifestație dela prefectură încoronează frumos activitatea uriașă a d-lui general Gabriel Marinescu pe tărâmul sportiv.

IUREȘ-CLUB se desființează?
Opt din jucătoarele vișinii au demisionat și se pare că vor activa la Venus

Infrângerea suferită Duminică de Iureș Club, va avea consecințe mult mai grave decât se părea.

Ivindu-se neînțelegeri între conducători și o parte din membrele clubului, următoarele jucătoare au demisionat din cadrele active ale grupării: Marga Căplescu, Marie Ange Călciurescu, Lizette Călciurescu, Coca Gorciu, Florica Pârvu, Florina Georgescu, Țuka Lazariade și Liza Stamatin.

In urma discuțiunilor cu conducerea clubului se pare că nu se va ivi nici o dificultate pentru ca susnumitele jucătoare să poată activa într'o grupare separată.

Nu este exclus ca fostele iureșiste, cari pot forma o echipă redutabilă, să activeze în cadrul unei mari grupări bucureștene.

Se svonește că Venus, care intenționează de mult să-și formeze și o secție de volley feminin.

In această alternativă, după cum suntem informați, conducerea Iureșului nu va face nici o dificultate la dezlegarea jucătoarelor.

Se vorbește de Venus, care va mai activa sau nu Iureș Club?

F. R. F. A.
nu are numai drepturi

Deşi perpetuum-ul mobile — cu toate încercările făcute — nu s'a putut realiza, el există totuşi concretizat prin viaţă. In toată plurilateralitatea acestei existenţe a universului.

Orice mişcare, orice activitate, face parte dintr'un uriaş complex de alte mişcări, cari determină continuitatea unei existenţe mai mult sau mai puţin banale, dar totuşi existenţă.

In momentul în care o fracţiune a acestui tot încetează de a mai completa această armonie, consecinţele se văd imediat şi ele, oricât de neinsemnată ar fi „deteriorarea", au o influenţă asupra întregului maşinism şi a forţei centrifuge a vieţii.

Pentru a le evita, e necesară o atentă supraveghere a fiecărei rotiţe deoarece, deplasarea unei simple molecule poate fi fatală existenţi noastre de burghezism apatic.

Trebue să fim deci, atenţi. Foarte atenţi. Ba şi mai mult. Simpla atenţie nu poate evita o catastrofă iar pentru dreptul pe care îl revendicăm, de a duce o asa zisă viaţă liniştită, noi avem şi datorii.

Să nu uităm că suntem mecanicii unei uzine uriaşe, că avem o anumită răspundere şi că, atunci când fericirii noastre nu îi sacrificăm nimic riscăm să o vedem prăbuşindu-se în necuprins, mai vijelios decât un colţ de stâncă în besna unei prăpastii.

Dar uite că, fără să vrem, am cam alunecat dela subiect, dela federaţia şi jucătorii de football, pe un tărâm ce nu are nimic de face cu sportul.

Totuş între ele există o similitudine care le apropie cerebral şi, deci, toate cele înşirate până aici nu sunt chiar inutile peroraţii.

Şi veţi vedea mai jos decc. Dar până acolo, să începem a depăna fuiorul acestei probleme. A drepturilor — însă şi a datoriilor — federaţiei de football, asupra jucătorilor şi a cluburilor. Pentrucă, trebue să o recunoaştem, F. R. F. A. are drepturi pe cari i le-a dat însăşi cluburile şi pe cari nu i le poţi contesta. Ar fi de altfel, ceva fără sens şi inutil.

Dar vreau să vorbesc astăzi, mai puţin despre drepturile — neştirbite — ale federaţiei şi să insist asupra unei alte laturi — un fel de apendice al drepturilor : DATORIILE FEDERAŢIEI DE FOOTBALL.

Pentrucă F. R. F. A. trebue să aibă şi datorii, la fel de mari cu drepturile sale de nesdruncinat.

Şi apoi, pentru acestea se ocupă ea destui de bine. Aşa că, nouă nu ne rămâne decât datoriile.

Hai să începem deci. Şi nu cu una oarecare, ci cu cea mai mare : *despăgubirea grupărilor pentru utilizarea jucătorilor în matchurile internaţionale.*

Până astăzi, cluburile îşi plăteau cotizaţiile la F. R. F. A., jucau în campionat şi, atunci când era nevoe — îşi dădeau jucătorii federaţiei, pentru alcătuirea echipei naţionale. Nimic mai normal. Lucrurile, desigur, se vor petrece la fel de stereotip şi de azi înainte.

Insă vedeţi,... a mai intervenit un INSA. Federaţia e a cluburilor şi, când acestea nu sunt la curent cu taxele, se trezesc imediat la zid. Din pământ din iarbă verde, „obligaţiile" financiare vor trebui să fie respectate până la urmă

Dar matchurile internaţionale aduc federaţiei beneficii considerabile. Şi aceasta se datoreşte cluburilor.

Jucătorii acestora sunt salariaţi, adică funcţionari ; iar când nu ai cu ce să le plăteşti, ţi-o spun dela obraz.

— Ia mai laso nenişorule. Noi cheltuim energie şi ne riscăm sănătatea. Trebue să trăim. Cu ce atunci, dacă nu ne dai ?

Şi desigur că jucătorii au şi ei dreptate.

Va invoca poate federaţia faptul că acordă prime. Nimic de zis. Dar să nu uite aceiaş federaţie că, devreme ce un club îşi plăteşte toate taxele la comisia financiară, şi îşi plăteşte şi jucătorii, el e stăpân pe destinul şi jucătorii lui.

A, F. R. F. A. are nevoe de un bun al meu, club, de un jucător ? I-l dau cu plăcere. Dar trebue să-mi plătească chiria.

Da, da, chirie, ăsta e termenul. Pentru că altfel, am şi eu, clubul, dreptul de a mă burzului.

Nu se cere nici mai mult nici mai puţin, decât egalitate de datorii la egalitate de drepturi.

Atât, numai atât. Federaţia nu poate spune nu.

Toma Alexandrescu

Aviaţie

Vom avea mai multe escadrile civile de acrobaţie aeriană
Măsurile luate de d. ministru g-ral Paul Teodorescu

In programul de activitate al aviaţiei particulare pe anul 1939 se prevăd o serie de mari competiţiuni aviatice cari culminează prin meetingul internaţional ce se va organiza de FARR. în cadrul lunei Bucureştilor, la 18 Iunie.

Amploarea competiţiunilor şi meetingurilor care vor avea loc în toată ţara va depăşi cu mult tot ce a fost până acum în ţara noastră.

D. general adj. Paul Teodorescu, ministrul aerului şi marinei urmăreşte personal pregătirile care se fac pentru deplinul succes al propagandei aviatice prin manifestări publice de sbor.

SPRIJINUL ACORDAT DE D. G-RAL PAUL TEODORESCU

Pentru asigurarea deplinului succes al acestor manifestaţiuni d. ministru al aerului şi marinei a acordat un sprijin special asociaţiilor aviatice şi marilor noştri piloţi acrobaţi, cari vor putea dispune în acest an de aparate de acrobaţie şi raid speciale de cea mai bună calitate, capabile să pună în valoare capacitatea aviatorilor noştri.

CUMPARARI DE AVIOANE SPECIALE

In trecut, la competiţiuni şi în raiduri, aviatorii români se măsurau cu cei străini dispunând de material de o inferioritate evidentă care constituia un handicap ce cu greu putea fi remontat prin calităţile excepţionale ale sburătorilor noştri. Pentru prima oară în acest an valoroşii noştri aviatori vor dispune de aparatele perfecţionate pe cari le merită. Pentru aceasta d. ministru general Paul Teodorescu a modificat decizia ministerială care reglementa ajutorul dat de Stat pentru cumpărarea de avioane.

De unde prin vechea decizie nu se acorda o primă de 50% decât asociaţiilor sau particularilor cari cumpărau avioane de turism eftine şi de mică putere, prin noua decizie această primă se va acorda şi pentru avioanele perfecţionate special construite pentru acrobaţie şi raiduri şi cu motoare corespunzătoare.

Rezultatul imediat al noilor măsuri a domnului ministru al Aerului şi Marinei va fi achiziţionarea de către asociaţii afiliate FARR.-ului a unei serii de avioane de acrobaţie, formându-se escadrile de acrobaţie la mai multe organizaţiuni de acestea. Astfel, pe lângă „Dracii Roşii" ai Arpei vor evolua la toate meetingurile importante o escadrilă de emeriţi acrobaţi „Albaştri" şi o alta de avioane „galbene".

PILOTI NOI ACROBAŢI

Pe lângă aşii consacraţi Băzu Cantacuzino, Pufi Popescu, cpt. Papană, Max Manolescu, etc., vor apărea acum în faţa publicului, pe avioane cari reprezintă ultima perfecţiune modernă, tinerii şi strălucitii piloţi cari au fost puşi în evidenţă cu ocazia concursurilor organizate anul trecut de FARR. din iniţiativa personală a d-lui ministru Paul Teodorescu. Pe de altă parte va fi posibil ca cei mai buni piloţi români să concureze în competiţiuni naţionale şi internaţionale şi să ia parte la raiduri importante cu un material care să le permită afirmarea strălucită a calităţilor lor excepţionale.

Cu această hotărâre se conturează tot mai mult era nouă ce se deschide aripilor româneşti, cu o conducere atât de bine intenţionată şi clar văzătoare.

Liga Muntenia
îşi inaugurează Duminică sezonul de cross-country

Pentru Duminică, liga Muntenia a hotărît să organizeze o interesantă reuniune de alergare pe teren variat, întâlnirea uvertură a sezonului de primăvară.

Concursul se anunţă interesant.

CURSE PENTRU CATEGORIA I, II, III ŞI INCEPATORI

Cursa de Duminică va fi deschisă tuturor categoriilor, începând cu prima şi sfârşind cu începătorii, lucru care ne face să întrevedem reuniunii un succes desăvârşit. Toate cursele se vor alerga pe 5 km.

ŞI O INOVAŢIE: CROSS PENTRU FETE

Prima reuniune aduce şi o surpriză dintre cele mai plăcute.

In program s'a prevăzut şi o cursă deschisă exclusiv fetelor, cursă ce se va alerga pe o distanţă de 1.500 m.

Nu mai este nevoie să aducem elogii hotărârii ligii. Organizarea unui cross pentru... sexul frumos, este un lucru vechi în străinătate, iar reuniunile de felul acestora se bucură întotdeauna de succese extraordinare.

Hotărîrea ligii, pe lângă faptul că serveşte cauza crossului românesc, face şi un real serviciu educaţiei fizice feminine.

Cu d-na Leni Riefenstahl despre sport

(Continuare din pagina I-a)

Intrebările şi răspunsurile au fost puse şi date printre picături... în scurtele momente de odihnă, pe care le avea în semnarea fotografiilor...

Afară de sky, care ştiu că este sportul dvs. preferat, ce alt sport vă mai place ?

„Intâi, întrebarea nu-i pusă bine Sunt două sporturi pentru care am o pasiune egală : skyul şi alpinismul"

Apoi un zâmbet cu ironie mascată şi un oftat sincer

Şi câte odată, aşa ca acum, fac marathonul"

Privirea spre teancul de fotografii semnate este suficient de elocventă.

„Dar de data aceasta trebue să abandonez. Depun armele..." şi lasă stiloul jos.

ŞI LUCRURI MAI PERSONALE...

O întrebare indiscretă, poate : — A cui a fost ideia de a filma Olimpiada ?

„Ideea plutea în aer dar, de fapt, ea a fost formulată de Führerul Hitler, ca o dorinţă a sa, dar şi eu m'am gândit mai de mult că olimpiada trebue filmată pentru a fi văzută de cei, cari n'au putut s'o vadă".

Dar despre football, care participă oarecum minor în jocurile olimpice, ce părere aveţi ?

„Găsesc că footballul este un joc de ansamblu foarte bun pentru bărbaţi".

Vă duceţi la matchurile de football ?

„Da. Dar nu sunt o cunoscătoare profundă a jocului".

Ce jucător german v'a făcut cea mai mare impresie ?

Nici unul. Footballul este doar un joc de ansamblu. Interesează deci spiritul de colaborare, nu individualităţile echipei".

Interviewul s'a terminat. Era poate şi timpul. O după amiază de declaraţii făcute unor ziarişti este ceva foarte obositor.

Domnişoara Leni Riefenstahl a întins mâna. Strângere sinceră şi privirea aţintită îndelung în ochii noştri. Aşa cum face cancelarul Hitler.

SPECTACOLE

Teatre

OPERA: Recital de dans.
TEATRUL NAŢIONAL: matineu Sevastiţa.
TEATRUL STUDIO: O femeie îndrăcită.
TEATRUL COMOEDIA: matineu şi seara: Visul unei nopţi de iarnă.
TEATRUL REGINA MARIA: matineu şi seara: Kiki.
LIGA CULTURALA : Othello.
ALHAMBRA : Alhambravo !
TEATRUL MODERN : Păzeşte-mi nevasta
TEATRUL LIBER : Zile senine.
SAVOY : Tănase Istanbul.
TEATRUL RELIGIOS (sala Liedertafel, str. Academiei 20): Drumul Crucii.
CIRCUL KLUDSKI. — Soseaua Bonaparte
TEATRUL „MUNCĂ ŞI VOIE BUNĂ": matineu: Uşa fermecată; seara: Cămila trece prin urechile acului.

Cinematografe

ARO : Olimpiada 1936 şi complectare.
CARLTON: „Paradisul îndrăgostiţilor". Jurnal şi complectare.
CAPITOL: Atac în Mediterana, jurnal Metro.
SCALA: In zori de zi, jurnal şi completare.
SELECT: Femei condamnate.
TRIANON: Toată lumea cântă şi jurnal Paramount.
A.R.P.A.: „Valea Giganţilor, jurnal şi complectare.
REGAL: Vis de tinereţe, şi jurnal Paramount.
PALAS BULEVARD: Brigada morţii, jurnal şi completare.
BIZANTIN : Corsarul şi Baccara.
FEMINA : „Fiul păcatului" (Ramuntche).
ROXY: continuă marele succes Suez.
ELYSEE : Flăcări la orizont, jurnal Paramount şi completare colorată.
FORUM : Albă ca zăpada şi cei şapte pitici şi Frivola d-ră Brent.
CORSO: Sultanul din Bungay, jurnal şi completare.
AIDA : Marco Polo şi Şedinţa secretă.
AMERICAN : Rapsodia diabolică şi Vraja albă.
ATENEUL TEI : Sfidătorii aerului şi Broadway melody.
BARCELONA : Floare de trotuar, Pat şi Patachon în Paradis, trupă de reviste.
CARMEN : Romanţa argentineană şi Aventură în Manhatan
COTROCENI : Stigmatizata şi Aventurile lui Arsene Lupin.
DICHIU : O fetiţă delicioasă. Pentru dvs. doamnă şi Jurnal.
DACIA : Suflete în ceaţă şi Ultimul gangster.
DIANA : Prizonierul din Zenda, A 8-a nevastă a lui Barbă Albastră şi artişti.
DOINA : Mormântul lui Ghinghis-han şi Prinţesa Petinajului.
EDISON : Sclavii onoarei şi Fac ce-mi place.
FLORIDA : La răspântie şi Bulu (Tigrul alb).
FRANKLIN : Magda şi Uraganul.
GLORIA : Ultimatum şi Viaţă de artist.
IZBANDA : Legiunea de onoare şi Seniorita.
ILEANA : Seniorita şi Suflete în ceaţă.
LIZEANU : Ciclonul şi Fantoma din Rio Grand.
LIA : Cântecul dimineţii şi Alaska.
LUCIFER : Alaska şi Alarmă în noapte.
MARCONI : Vreau să mă mărit, Diavolii aerului şi Jurnal şi artişti
MARNA : Femei în lanţuri, Baroana şi valetul şi artişti.
MILANO : Crima Nataliei Roguin şi Nopţi în Andaluzia.
MODEL : Bill Gazon şi Liliacul.
NISSA : Katya şi Tu şi eu.
NERO: Gasparone şi Alarmă în India.
NONI: Blocada şi Departe de ţară.
OMNIA : Casa din Malta şi Prou Frou.
ODEON : Jucătorul de şah şi Ciubul zăpăciţilor.
PACHE : Cântecul dimineţii şi Cuceritorul.
PAX : Alarma în Peking, L'am întâlnit la Paris şi complectare.
RIALTO : Katya şi Neapole sub sărutul focului.
RAHOVA : La răspântie şi Romanţa argentineană.
SPLENDID : Ultimatum şi Ultima baricadă.
REX : Omul cu masca (Mascatul), operă complectă.
TRIUMF : Femeia diabolică şi Diligenţa însângerată.
TOMIS : Paris melody şi Toni Saurjev (Haimanaua).
UNIC : Alaska şi Frivola d-ră Brent.
VOLTA BUZESTI : Nopţi albe în Petrograd, O căsnicie premiată şi artişti.
VENUS : Monumentul Indian (operă complectă).
VOLGA : Trei fetiţe dulci şi Neapole sub sărutul focului.

FOOT-BALL

CONTRASTE

In aceeaș zi ne-au sosit două veşti pe care nu ştim cum să le împăcăm.

Una îmbucurătoare: de acum înainte, şcolarii vor avea voe **în mod oficial** să joace football.

Alta cumplit de întristătoare: doi jucători de football — de multe ori internaţionali, deci purtători ai tricolorului naţional, — Bindea şi Pavlovici, au fost condamnaţi la câte cincisprezece zile închisoare pentrucă, întorcându-se dintr'o expediţie sportivă, au binevoit să-l deşele în bătae pe conductorul trenului.

Să uităm puţin pe cea de a doua şi să ne oprim mai mult asupra celei dintâi, care curmă, însfârşit, o stare neconvenabilă, menită să arunce o lumină foarte puţin frumoasă asupra mentalităţii sportive din ţara noastră.

Stie toată lumea că dintr'o neînţelegere regretabilă, acum un an şi mai bine, organele subalterne ale ministerului Educaţiei Naţionale edictaseră că scolarii — mai bine zis elevii de liceu — nu mai au voe să facă parte din asociaţiile sportive şi nici să mai activeze în vreun fel pe tărâmul sportiv.

Mai mult, unele autorităţi şcolare locale interziseseră participarea elevilor chiar ca spectatori la manifestaţiile sportive.

Fără'ndoială sportul care a avut mai mult de suferit din cauza acestei măsuri a fost footballul.

Federaţia, ligile şi districtele au făcut intervenţii repetate la Straja Ţării, la U. F. S. R. şi la ministerul Educaţiei nationale, dar nici una dintre aceste autorităţi nu putea rezolva chestiunea, fiindcă nimeni nu ştia de unde pornea răul.

Intre timp însă, mulţi elevi au fost daţi afară din şcoală, unii fiindcă au jucat football, alţii fiindcă au asistat numai la matchuri, recordul footballofobiei deţinându-l Timişoara şi Ploeşti, două centre, totuşi, prin excelenţă sportive.

Intre noi fie zis, bieţii băeţi au pierdut anul şcolar din cauza unei înţelegeri greşite a unor intenţii bune pe de o parte şi din cauza excesivei porniri împotriva sportului acolo unde n'ar trebui să existe asemenea porniri, pe de altă parte: credem că ar fi timpul să se repare greşelile din trecut şi să se dea copiilor posibilitatea de a câştiga anul pierdut.

Dar, însfârşit, anomalia a încetat. Ne pare bine şi trebue să fim recunoscători acelora cari au înlăturat-o. De acum înainte elevii de liceu vor putea juca football în asociaţiile afiliate la U.F.S.R. şi, implicit, la Straja Ţării.

Dar mai este ceva care împiedică rezolvarea definitivă a chestiunii.

Cine garantează că toate asociaţiile sportive afiliate la U.F.S.R. oferă un teren propice bunei educaţii a tinerilor în formaţie fizică şi sufletească?

Noi am semnalat atenţiei generale precum şi forurilor în drept că există o serie de grupări care, sub masca sportivităţii, urmăresc alte scopuri, cum ar fi acela al reclamei; altele, prin faptul că se păstrează într'o atmosferă cu desăvârşire neromânească, se situiază potrivnic intereselor neamului şi ale ţării; mai sunt şi altele care, ţintind cu orice preţ rezultatul, întrebuinţează jucători buni, dar certaţi cu morala.

Toate aceste grupări, ca şi altele pe care nu le mai citãm, nu prezintă nici o garanţie pentru buna educaţie a tineretului şcolar, astfel că măsura excelentă luată acum câteva zile de ministerul Educaţiei naţionale ar putea să nu-şi dea roadele întregi.

Ca totdeauna, dăm şi soluţia.

In orice localitate care găzduește o grupare sportivă, există destui reprezentanţi ai ministerului: profesori, preoţi, învăţători etc.

Toţi aceştia cunosc ambianţa favorabilă desvoltării sufleteşti a tineretului şi mulţi dintre ei iubesc îndeajuns sportul.

Ce-ar fi dacă societăţile sportive, ar fi obligate să aibă în comitetul de conducere câte un educator de meserie?

Cu siguranţă n'am mai auzi că în cutare sau în cutare parte a ţării jucătorii de football sunt condamnaţi fiindcă nu ştiu să fie oameni cumsecade.

Virgil Popescu

Slavia a câştigat la scor
primul match de campionat al anului

PRAGA, 13 (corespondenţă). — Matchul de campionat dintre Slavia şi Viktoria Zizkov, care fusese amânat din cauza finalei C. E. C., s'a disputat Duminică pe arena Slavia.

Echipa gazdă a obţinut o categorică victorie împotriva unui adversar dur, care de obiceiu prilejuic clipe grele fostei campioane.

Eroul victoriei a fost din nou Bikan, care, după ce în prima repriză a avut ghinion cu shoturile sale, după pauză a inscris 4 goaluri în stilul unei autentice vedete.

Rezultatul matchului a fost 8 : 2 (3 : 1).

MATCHURI AMICALE

Afară de matchul de campionat dintre Slavia şi Viktoria Zizkov s'au jucat câteva întâlniri amicale, cari au dat următoarele rezultate:

Sparta — Sk Kolin 5 : 1 (1 : 1).

Sk Liben — Sk Kladno 2:2 (0 : 1).

Hvezda Kosije — Meteor VII 3 : 2 (1 : 2).

Sl. Ostrava — Zidenice 1:1 (0 : 0).

Sk Plzen — — Cesky Ley Beroun 7 : 1*(1 : 1).

Echipa Germaniei
pentru matchul cu Jugoslavia

BERLIN, 15. — In vederea matchului cu Iugoslavia, care se va desfăşura la 26 Februarie, pe stadionul olimpic din Berlin, echipa Germaniei a fost alcătuită astfel:

Kloth-Janes, Streitle-Kupfer, Tibulski, Kitzinger - Biallas, Stroh, Gauchel, Hahnemann, Urban.

(N. R. — După cum se vede formaţia cuprinde numai doi jucători vienezi, în schimb lipseşte Schön).

Grupările se plâng!
Nu avem stadioane pentru a putea activa

Comisiunea de football a ligii de sud a primit numeroase rapoarte din partea districtelor Buzău, Bazargic, Călăraşi, Silistra şi Piteşti în cari comisiunile districtuale arată că activitatea sportivă a scăzut în mod cu totul îngrijorător din cauza lipsei stadioanelor pe cari să se poată activa.

Faţă de această stare de lucruri liga de sud a hotărât să intervie pe lângă d. general Gabriel Marinescu, preşedintele F. R. F. A., pentru ca d-sa uzând de toată influenţa să hotărască autorităţile din centrele susenumerate să pună la dispoziţia grupărilor terenurile necesare pentru practicarea sporturilor.

Aveţi timp de pierdut?

Vă convine să pierdeţi, zile şi săptămâni, din viaţa dv.? Căci vremea pe care o petreceţi, ţintuit pe patul de boală, e vreme pierdută. Nu mai vorbim de pagubele materiale pe cari le produce boala prin izolarea la care te sileşte, prin întreruperea întregei activităţi şi stăvilirea tuturor proectelor. De aceea, orice persoană raţională se sileşte, din răsputeri, să învingă repede şi temeinic, orice boală. Pe vreme umedă, când gripa se poate contracta aşa uşor, orice om raţional trebue să fie înarmat cu

ALGOCRATINE

Cine a întrebuinţat-o odată, ştie s'o aprecieze, deoarece e un remediu care înlătură boala, în câteva ore. ALGOCRATINE vindecă durerile de orice fel, sciatica şi guta, reumatismul şi nevralgiile, durerile de cap şi dinţi, durerile menstruale răceala. Algocratine apără şi vindecă, cruţă şi însănătoşeşte.

LA FARMACII ŞI DROGUERII

Bindea, Pavlovici şi Kohn
vor fi încarceraţi, dar vor juca football...
...bine înţeles, după ce-şi vor ispăşi pedeapsa

Amatorii de senzaţional vor fi desiluzionaţi.

Scandalul de la Buzău nu va avea urmări atât de senzaţionale.

Pedeapsa este definitivă şi cei trei eroi ai scandalului din tren vor fi încarceraţi.

Bindea este un om pe care a început să-l părăsească norocul.

Un judecător de provincie a dat o sentinţă, care a stârnit cele mai pasionante comentarii, dar nu va putea atinge culmea.

Cei trei jucători nu vor fi radiaţi din controalele federaţiei.

FEDERAŢIA NICI NU SE VA SESIZA

F. R. F. A. nu va lua nici o hotărîre pentrucă nu se poate sesiza de pedeapsa aplicată celor trei: Bindea, Pavlovici şi Kohn, cari au fost condamnaţi la câte 15 zile închisoare, pentrucă au bătut pe şeful unui tren în 1934.

Aşa că nici nu poate fi vorba ca cei trei inculpaţi să fie scoşi din viaţa sportivă.

Articolul 20, aliniatul b din statutul federaţiei de football este precis:

„Membrii de onoare sau donatori, oficialii federaţiei, conducătorii şi membrii grupărilor vor fi excluşi dacă au comis fapte infamante, stabilite printr'o sentinţă judecătorească definitivă.

Până la pronunţarea acestei sentinţe ei vor fi suspendaţi dela data ordonanţei definitive de trimetere în judecată".

Deşi condamnarea celor trei jucători este definitivă ea nu va influenţa asupra situaţiei lor sportive pentrucă nu este infamantă.

Noui propuneri ale grupărilor
pentru preşedinţia comisiilor F. R. F. A.

Propunerile cu privire la preşedinţii comisiilor FRFA, pe care e-au făcut grupările şi pe care le-au trimes la sediul Venusului, vor fi totalizate astă seară, urmând ca mâine să se întocmească un tablou. Acest tablou va fi prezentat apoi d-lui gen. Gabriel Marinescu.

In cursul zilei de ieri s'au mai primit propunerile următoarelor grupări: Turda, Prahova, Juventus, ACFR etc.

Football

● *„Vulturii Carpaților" convoacă azi Joi 16 Febr. orele 21 absolut toți jucătorii echipei I-a, pentru alcătuirea definitivă a echipei în vederea campionatului. Deasemenea și echipa de juniori, iar membrii din comitet sunt cu insistență rugați a fi prezenți.*

● *„Mociornița—Colțea" convoacă pentru azi 16 Februarie a. c. ora 13 pe terenul S. T. B. pe toți jucătorii dela prima echipă și juniorii, în vederea antrenamentului general.*

● *Clubul Grozăvești convoacă pentru Joi 16 Februarie ora 13, pe terenul Politechnica, pentru antrenament, următorii jucători:*

M. Grosu, G. Gherasim, Naiman, Roșiu, C. Tudose, Victor, Vily, Gabor, Iliescu, Bordeș, Manolescu, Coman, Rizescu, Cailidis, N. Mirca, Francu, Mândreanu, I. Stăncescu, T Săvulescu, P. Stănescu, N. Traian, D. Brezan, C. Victor, V. Șerban, Gr. Șerban, C. Bratu, Octavian, C. Nicu.

● *VIFORUL DACIA — secția de football — invită atât pe seniori cât și pe juniori să se prezinte la matchul de antrenament care va avea loc azi 16 Februarie, la ora 2 jum. p. m., pe terenul Velodrom.*

● „Orpheus" convoacă pentru Joi 16 Febr. orele 15, la antrenamentul general pe terenul Velodrom, pe următorii jucători: Lache, Halcrsi, Gunopol, Hartz Economu I și II, Marcu Beicu, Giovanidis, Apăteanu, Gheorghiu, Găină, Aluță, Emil, Millio, Yalina, Ricu, Nicu Nicolau, Parascu Giabiras, Vavluchis și ceilalți.

● *Clubul sportiv Textila Delea Veche, convoacă pe toți jucătorii săi, Duminică 19 Februarie 1939 la orele 8 a. m. la fabrică în calea Călărașilor nr. 203 în vederea matchului cu Justiția.*

● *A. G. E. R. convoacă pentru astăzi 16 crt. toți membrii la ședința de comitet care se va ține la sediul asociației, la ora 19, (vis-a-vis de ARO).*

● *GENERALA convoacă pentru Duminică 19 crt. pe terenul Stadionul Muncitoresc, la ora 9, echipa de juniori, iar la ora 10, echipa primă, în vederea jocurilor cu Standard.*

● *PENTRU matchul de Duminică dela Lille, d. dr. Dietz a desemnat pe următorii jucători, cari vor forma echipa Budapestei:*

Portari: *Szabo, Sziklai.*

Fundași: *Olajkár I, Korány, Biro.*

Mijlocași: *Szalay I, Turay I. Dudás.*

Inaintași: *Roszáli, Pálya, Zsengellér, Kiszely, Titkos.*

● *IN cadrul campionatului elvețian Duminică s'a jucat o singură partidă: Basel-Luzern 2:1.*

Azi, pe Splaiu, la 15,30

Intâlnirea cu Unirea Tricolor este pentru Venus mai mult decât un simplu antrenament

Leaderii naționali vor încerca diverse formule iar oborenii o tactică nouă

Azi după amiazi, pe arena din Splaiu, începe la ora 3.30 matchul dintre Unirea Tricolor și Venus, care în niciun caz nu este pentru leader un simplu match de antrenament.

Poate tradiția matchurilor dintre adversarii de azi nu mai există, deși ea nu este o funcție de elemente technice. Ci mai mult de variabilele de natură sufletească.

Și este simplu de observat că matchul de azi are o psihologie specială, datorată, firește, echipei oborene.

Așa cum am mai scris, pentru tinerii jucători ai Unirii Tricolor matchul de azi este un eveniment excepțional și ambiția lor de a face o figură frumoasă va fi mare de tot.

Ceiace va mări încordarea luptei și echilibrul ei. Pentrucă este bine să se știe că matchul de azi nu este o biblică disputat între David și Goliath.

VENUS INCEARCA FORMULE NOUI

Este foarte probabil ca Venus să încerce pe toți cei susceptibili de a juca în echipa primă în acest retur de campionat, care se anunță mai agitat ca niciodată.

S'ar putea să nu joace decât o echipă — aceea care va juca peste trei zile cu Juventus — dar dacă va fi preferată soluția verificării formei lotului această verificare nu va fi în nici un caz individuală.

Se vor încerca diverse formule de compartimente urmând ca în matchul cu Juventus să fie controlate pentru ultima dată înainte de campionat.

Vor juca Albu și Ionescu-Crum pentru unul din posturile de fundaș; în compartimentul intermediar vor fi încercați Feraru, Gain, Bărbulescu, Beffa în diferite formații.

In linia de atac Orza, Ploeșteanu, Humis, Bodola, Iordache și Petea pot da loc la cele mai diverse „combinări".

OBORENII VIN CU O TACTICA NOUA

Oborenii au jucat în totdeauna un football cerebral, în sensul că problemele de tactică le-au fost o preocupare familiară și de interes major.

Pentru azi echipa din Obor vine cu o tactică nouă, care nu este decât aceea întrebuințată de Venus, când era antrenat de Platko.

Unirea Tricolor va juca cu Sucitulescu al treilea fundaș. Petrescu va marca pe Iordache, Iliescu pe Orza, iar Sucitulescu pe Humis.

Anghelache, care va juca half dreapta în locul lui Florea, și Boteanu, vor juca ofensiv și vor marca pe cei doi interi: Ploeșteanu și Bodola.

FORMAȚIILE

Cele două echipe vor juca — inițial — în următoarele formații:

VENUS: David, Ionescu-Crum, Sfera; Bărbulescu, Gain, Feraru; Orza, Ploeșteanu, Humis, Bodola, Iordache.

UNIREA TRICOLOR: Zamfir, Petrescu, Iliescu; Anghelache, Sucitulescu, Boteanu; Florea, Dumitrescu, Alexandrescu, Alecu (Teodor), Mihăilescu.

Programul jocurilor amicale pentru Duminică 19 Februarie 1939

Sp. Studențesc — Macabi, teren Macabi, ora 11, Mielu Petrescu, Gantu Maxim, Weber Lud.

S. E. T. — A. G. E. R., teren S. T. B., ora 9, Pop Victor, Brăiloiu Alex., Ionescu Niculae.

Macabi B — Distribuția, teren Macabi, ora 9, Cantaragiu, Necșulescu, Weber Lud.

Pebe —Garajele Mihăescu, teren S. T. B., ora 14,15, Chirițescu Niculae.

Mociornița Colțea — M. Oficial, teren S. T. B., ora 11, căp. Panu Răzvan, Manolescu, Oren Paul.

Generala — Standard, teren Stadion, ora 11, Căpitanu Ion, Alexandru Sinu.

Generala jun. — Standard, teren Stadion, ora 9, Păunescu Virgil, Bărbulescu.

A. S. C. A. M. — Metropola, teren Belvedere, ora 11, Farkaș Carol, Alterescu Jean.

A. S. C. A. M. jun. — Metropola, teren Belvedere, ora 9, Brandabur D., Grasu Ion.

Ind. Iutei — Lupeasca, teren Iuta, ora 11, Ionescu Jean.

Ind. Iutei — Lupeasca juniori, teren Iuta, ora 9, Matei Virgil.

Victoria — Fichet, teren Iuta, ora 15, Rubinstein G.

Metalosport — Universul, teren Belvedere, ora 15,30, Căpitanu Ion, Machitescu.

Justiția — Delea Veche, teren Turda, ora 9, Coferu V., Mănăilă.

Arsenal — Zburătorii, teren Arsenal, ora 11, Fried Ladislau, Mehrăr.

Arsenal jun. — Zburătorii, teren Arsenal, ora 9, Lt. Zeher, Nuțu.

Militari — C. F. R. Buc. Tr., teren Militari, ora 11 Scarlat Petre.

Olimpia — Vulturii Carpaților, teren A. C. S. A., teren 11, Alexandriu St., Doja Ștefan.

Olimpia — Vulturii Carp. jun., teren A. C. S. A., ora 9, Doja Ștefan.

Dacia Traiană — F. C. Suter, teren Unirea, ora 11, Tică Iliescu, Crețu Aurel.

Dacia Traiană jun. — F. C. Suter, teren Unirea, ora 9, Crețu A.

Turda — Leonida, teren Turda, ora 10.30, Greculescu P.

Luceafărul — Juventus B, teren Venus, ora 14, Caciuc L., Feher, Brandabur.

S. T. B. — Adesgo, teren S. T. B. ora 15,45, Mitran C. Minciu.

Ion Dârlău — Fulgerul, teren Macabi, ora 14, Emil Kroner, Țovaru A.

Stăruința — Ion Dârlău, teren Macabi, ora 15.45, Țovaru A.

Venus A — Juventus A, teren Venus, ora 15.45, Xifando D., Drăgan Emil, Mihu Aug.

JOI 16 FEBRUARIE 1939

Venus — Unirea Tricolor, teren Venus, ora 15.30, Pohrib, Dumitrescu Tr., Greculescu P.

Ronay
antrenor la Crișana

ORADEA, 15 (prin telefon).— Crișana — clubul românesc dela granița de Vest a țării — dorind să se prezinte cât mai bine în sezonul care va începe în curând, a angajat ca antrenor pe Ronay.

Alegerea e foarte bună. Personalitatea noului antrenor, e bine cunoscută în lumea sportivă.

Ronay a condus astăzi primul antrenament. Conducerea galbenilor e mulțumită.

Se speră că, într'un viitor apropiat, Crișana va fi din nou în divizia națională A

Zăinescu
se căsătorește

Zăinescu, minusculul și subtilul centru înaintaș al Juventusului, își serbează astăzi la ora 13 la sediul primăriei de Negru, cununia religioasă, cu d-ra Dorina, o veche admiratoare a roș-albaștrilor (și a lui Zăinescu, bine înțeles). Technicianului Traian, nu i-a reușit de astă dată... driblingul!

Stop...

● *Duminică în Ungaria s'au jucat câteva matchuri de antrenament. Rezultatele au fost:*

Ferencvaros — W.M.F.C. 4:4 (1:1)!

Phoebus — Szolnok 5:1 (1:0).

Taxisok — Hac 6:3 (1:1).

Elektromos — Cart. III. 6:1 (3:0).

Szeged — SzVSE 5:0 (1:0).

DIMAVAG — Bocskai 3:2 (2:1).

Ședința de aseară a ligii de Sud

Comisiunea de football a ligii de sud în ședința ținută Marți seara a luat următoarele decizii:

S'a dat aviz favorabil pentru afilierea grupării Victoria din Călărași.

S'a admis apelul grupării Metaloglobus în jocul disputat la 9 Oct. 1938 în compania Industriei Iutei și terminat pe teren cu rezultatul de 4:0 în favoarea ultimei. S'a anulat rezultatul de pe teren și s'a omologat matchul cu 3:0 pentru Metaloglobus.

S'a admis apelul grupării Sportul Studențesc în legătură cu jocul pentru campionatul național de juniori disputat cu gruparea Turda. S'a casat decizia districtului de football București trimițându-se cazul din nou pentru a fi judecat în fond, gruparea Turda urmând să depună acte care să justifice valabilitatea legitimării jucătorului Horvath Ion.

Republica în febră...

Tricolor C. F. P. V.
joacă Duminică cu Prahova...
... un derby de mare intensitate

Matchul Prahova-Tricolor C. F. P. V. a fost definitiv perfectat și „republica" a intrat în febră.

Ploeștenii nu se împiedică în bariere ierarhice, iar alfabetul divizionar nu a izbutit să dilueze rivalitatea dintre galbeni și albaștri.

Intâlnirea dintre Tricolor C. F. P. V. și Prahova este un derby real, nu unul de circumstanță... pentrucă cele două cluburi sunt singurele divizionare.

Cu atât mai mult cu cât drumurile inverse ale celor două echipe în campionatele respective le apropie și măresc intensitatea ambiției.

Matchul se dispută pe stadionul municipal și va avea o deschidere interesantă: un match de rugby între T. C. R. și Viforul Dacia.

Rugbyul va avea deci o propagandă bună, iar matchul o uvertură pasionantă, care va armoniza cu ostilitățile următoare.

Invingând Portugalia cu 4-2

Elveția a obținut
una din performanțele cele mai bune din carieră

Cea mai senzațională victorie a echipei naționale elvețiene a fost înregistrată Duminică la Lisabona, pe stadionul José Manuel Soares.

Naționala Elveției, care se prezenta cu nu mai puțin de 5 debutanți, a reușit să câștige cu 4:2 (2:1) împotriva echipei Portugaliei, pe care peste 30.000 de compatrioți o încurajau cu ardoarea caracteristică a sudicilor.

Cei peste 30.000 de spectatori însă au fost repede dezolați de jocul bun al oaspeților, care s'a dovedit mult superior din toate punctele de vedere.

Scorul a fost deschis de Valacek, dar extrema stângă Cruz a egalat după câteva minute. Cu puțin înainte de sfârșitul reprizei, G. Aebi a asigurat din nou conducerea elvețienilor.

După pauză, debutantul inter stânga Sydler a mărcat încă două goaluri, astfel că Elveția ajunsese să conducă cu 4:1.

Rezultatul final a fost stabilit de Socire.

Cele două echipe au aliniat următoarele formațiuni:

ELVEȚIA: Ballabio - Stelzer, Sauvaim Guinchard, Vernati, Rauch-Bickel, Valacek, Abbegglen, Sajdler, G. Aebi.

PORTUGALIA: Azevedo-Vieira, Simoes-Amaro, Albino, Peveira-Mourao, Soeiro, Santo, Soussa, Cruz.

ERI LA BANEASA TRAP

Au reintrat trăpașii de trei ani

Petruș a câștigat premiul Beghindra. Alergări interesante

Lipsa de spațiu ne împiedică să dăm cuvenita importanță reuniunii de eri dela Băneasa Trap. Vom face numai o scurtă trecere în revistă a principalelor caracteristici.

Faptul de seamă l-a constituit desigur reintrarea cailor de trei ani N'au alergat vedetele generației. Totuș au fugit câteva elemente bune.

Dintre acestea ne-a plăcut Elly care a câștigat a doua repriză a premiului Bun Venit. Deși a greșit, a repurtat o vitcorie comodă. Pensionara lui Pavlic este o iapă bine dotată și va face o carieră frumoasă. In prima repriză a premiului Bun Venit a biruit Taina. Foarte bine s'a comportat și Hispano, un inedit care promite. Este foarte frumos.

Reapariția lui Petruș, candidat de Derby a coincis cu o victorie comodă. Surul este un element realmente valoros.

O mențiune specială și pentru Dorka, actualmente în mare formă. Nu vom uita că a dispus de Natașa la 60 de metri.

Au mai concurat remarcabil Mura, mereu în formă, Busuioc care și-a regăsit valoarea bună, King Worthy un cal foarte constant și Ostaș.

De remarcat dublul succes al lui Pavlic.

La mutual și event s'au înregistrat câteva cote tentante.

Informații

ERI LA BĂNEASA TRAP

● AU FOST distanțați :

Cimbric în parcursul premiului Bun Venit repriza întâia, pentru galopuri repetate.

Cina dela locul al treilea în repriza a doua a premiului Bun Venit pentru galop la sosire.

Călin în aceeaș cursă pentru galopuri repetate.

Vrăjitor în parcursul premiului *Burma* pentru mers neregulat

Handicap în aceeaș cursă pentru galopuri repetate.

Voința în premiul Beglindra pentru mers neregulat

Gangster dela locul al treilea în premiul Beghindra pentru că a terminat la mai mult de 10 secunde de câștigător.

Diadia Lul în parcursul premiului Buziaș pentru galopuri repetate.

Makrele dela locul al patrulea în premiul Baba Vișa pentru galop la sosire.

● *Duda* dela locul al patrulea în premiul Băutura de oarece a galopat la sosire.

● DUPA DISPUTAREA premiului Băutura, Ghinea care conducea pe King Worthy a depus o reclamațiune împotriva lui Fischer. conducătorul iepei Guardian Girl, sosită a doua

După o minuțioasă cercetare, comisarii au distanțat pe Guardian Girl.

● Dăm mai jos cotele plătite la event :

La TRIBUNA :
Dorka—Taina 306.
Elly—Mura 66
Elly—Busuioc 59.
Petruș—Dolly Worhy 50.
Luna—Ostaș 806.

La PELUZA :
Dorka—Taina 133.
Elly—Mura 87.
Elly—Busuioc 100.
Petruș—Dolly Worthy 71.
Luna—Ostaș, 300.

● ȘI-AU AMELIORAT recordul carierei : *Alunis* cu 3 secunde ; noul record 1.35.

Musculița cu o secundă ; a marcat 1.46,8.

Tibet cu 4,3 secunde ; a parcurs kilometrul în 1.48,2.

● **JOCUL AUSTRIAC, ajuns la 139.470 lei, s'a închis.**

● CARIOCA, iapă de trei ani din Electric Todd și Carmen și MIMOZA, iapă de doi ani din Centurion Molodoi și Carmen, au fost cumpărate de d. T. Filoti dela d I. R. Simons și-au trecut în antrenament la Ghinea.

● **PROGRAMUL de trap pe lunile Martie și Aprilie se află în lucru și va apare zilele acestea în buletinul oficial.**

● AZI se fac retragerile pentru reuniunea de Duminică și înscrierile pentru aceia de Miercuri.

Rezultatul și descrierea alergărilor

80. Premiul BUNA — Condiție
(14,27) 9000, 2300, 1000, 700 lei

77	DORKA	1	2220	3 21[5]	1.30[9]	Grünwald	22	23
1014	Natașa	2	2160	22	33[5]	Cercasov	25	29
66	Aluniș	3	2140	23[2]	35	Szabo	46	46
77	Lăcrămioara	4	2200	24[5]	33	Crotenco	166	130
71	Hollo		2140	24[3]	35[7]	Fischer	136	96
62	Legionar		2200	27[3]	34[2]	Slobozenco	543	448
55	Adda Worthy		2180	30[2]	36[4]	Corol	272	208
71	Cavaler		2160	oprit	—	N Ionescu	548	448

DORKA (Ostap și Diva) aparține Grajdului Admü și este antrenată de L. Grünwald.

Cotele: Tribună 22; 10, 10, 12. Peluză 23; 10.50, 11, 11:10 lei.

Aluniș ia comanda plutonului, urmat de Hollo, Natașa și Cavaler. La prima trecere prin fața tribunei, Aluniș se menține pe primul plan, a doua fiind Natașa. Pe partea opusă tribunei, Lăcrămioara se apropie de înaintași, fiind a patra, aproape, iar Dorka își îmbunătățește situația. In ultimul ocol, Lăcrămioara galopează, iar la începutul liniei drepte, Natașa își mărește avantajul. In apropierea sosirei, Dorka, angajată pe dinafară, bate de justețe pe Natașa. Aluniș rămâne al treilea, înaintea Lăcrămioarei.

81. Premiul BUN VENIT — Condiție (cat. 1/1) Repriza I-a
(14,55) 10.000, 3000, 1200, 800 lei

895	TAINA	1	1620	2.54[6]	1.47[7]	T. Marcu	73	93
895	Musculița	2	1640	55[1]	46[6]	Ghinea	168	114
	Hispano	3	1600	56[2]	50[1]	Slobozenco	61	72
869	Cilly Hannover	4	1640	56[4]	47[6]	Pavlic	21	18
843	Răsura		1680	56[5]	45[2]	Gaidaev	42	47[1]
869	Olga		1600	departe	—	Craimic	672	1925
—	Jocker		1600	„	—	Szabo	420	479
595	Cimbric		1600	„	—	Fischer	67	89[2]
869	Fâșneață		1600	„	—	Popa	1685	3850

[1]) V pt. galop sosire
[2]) VIII pt. galopuri repetate

TAINA (David Axworthy și Turtucaia) aparține d-lui B. Marcu și este antrenată de B. Marcu.

Primă de creșcător 1000 lei d-lor B. și J. Marcu.

Cotele: Tribună 73: 23, 23, 22. Peluză 93; 24, 24, 22:10 lei.

Event: Tribună 306. Peluză 133:10 lei.

A fost amendat cu 100 lei conducătorul T. Marcu pentru că a luat cu el în sulkyu și pe băiatul de grajd, conducând pe Taina.

Hispano pornește în fruntea plutonului, urmat de Cimbric, Olga și Taina. Ultimii trei, galopând pe primele sute de metri. Hispano capătă un bun avantaj. La prima trecere prin fața tribunei, are câteva lungimi înaintea iepelor Taina, Musculița, Cilly Hanover, în ordine. In ocol, Cilly Hanover trece a doua, înaintând puternic. Galopează însă și Hispano intră primul în ultimul ocol, precedând pe Musculița, Cilly Hanover și Taina. Pe linia dreptă, intervalele se scurtează. La jumătatea liniei drepte, Hispano cedează pasul iepei Musculița. Taina sfârșind tare, câștigă de justețe asupra Musculiței. Al treilea Hispano, înaintea iepei Cilly Hanover, care galopează și pe linia dreaptă.

82. Premiul BUN VENIT — Condiție (cat. 1/1) Repriza II-a
(15,10) 10.000, 3000, 1200, 800 lei

887	ELLY	1	1660	2.53[4]	1.44[5]	Pavlic	15	15
—	Paj Axtell	2	1600	54[4]	49	Corol	41	54
895	Tibet	3	1620	55[3]	48[2]	Slobozenco	166	180
—	Urganda	4	1600	57[6]	51	Zebelin.	312	249
887	Brenn		1700	59[4]	43[5]	Andreyevsky	62	72
895	Uranus		1600	3 05[3]	55[5]	Crotenco	940	324
887	Cina		1700	2.54[5]	42[7]	Tassopol	376	129[1]
720	Călin		1600	3 08	57[5]	Fischer	163	120[2]

[1]) III pt. galop sosire
[2]) VIII pt. galopuri repetate

ELLY (E Colorado și Elster II) aparține d-lui C. I. Bagroveanu și este antrenată de M. Pavlic.

Cotele: Tribună 15; 12, 14, 19. Peluză 15; 12, 15, 17:10 lei.

Urganda conduce cu un net avantaj asupra lui Paj Axtell și Călin. După câteva sute de metri, primul galopează și rămâne de ultimile rânduri. La prima trecere prin fața tribunei ordinea este: Urganda, Paj Axtell, Tibet, Elly. Ultimul se apropie treptat de înaintași, îl depășește în ultimul ocol și sfârșește la pas, înaintea lui Paj Axtell. Cina, galopând la sosire, locul al treilea se atribue lui Tibet, urmat de Urganda, care pierduse mult teren în galop.

83. Premiul BRUMA — Performanță
(15,47) 5650, 5650, 1000, 700 lei

54	MURA	1	2160	3.27[1]	1.35[8]	Szabo	111	57
52	Busuioc	2	2180	27[1]	35	Ghinea	39	35
61	Brad	3	2180	27[5]	35[2]	Fischer	139	80
52	Eftin	4	2200	tap	34[3]	Crainic	27	26
77	Champion jr.		2200	28[5]	34[6]	N. Ionescu	93	115
77	Sultana		2180	28[5]	35[6]	Zabelin	186	154
52	Durdulia		2160	29	36[8]	Corol	115	109
64	Vrăjitor		2120	29[6]	38[9]	Weich	62	54[1]
78	Handicap		2180	30	36[3]	Borisiac	112	106[2]

[1]) VIII pt. mers neregulat
[2]) IX pt. galopuri repetate

MURA (Wapiti și Muzsika) aparține Herghelii Rodica și este antrenată de I. Szabo.

BUSUIOC (Sudan și Banat II) aparține d-lui A. Nasopol și este antrenat de Gh. Ginea.

Vrăjitor conduce pe primele două sute de metri, urmat de Durdulia, Mura și un grup format din Busuioc, Sultana și Brad. Vrăjitor greșind, îa comanda Durdulia iar Busuioc ocupă poziția a doua, înaintea iepelor Mura și Sultana. După primul kilometru, Sultana trece în cap, urmată de Mura, Durdulia, Busuioc, Brad. In ultimul ocol. Sultana galopează. Busuioc rămâne în frunte urmat de aproape de Mura și Durdulia. După o crâncenă luptă, Busuioc și Mura fac un dead-heat, întrecând de justețe pe Brad și Eftin.

84. Premiul BEGHINDRA — Condiție (cat. 1/5)
(16.13) 9000, 2300 lei

974	PETRUȘ	1	1760	2.37	1.31[8]	Borisiac	10	15
72	Giuditta	2	1760	41[7]	31[9]	T. Marcu	50	32
77	Gangster *)		1760	49[9]	36[5]	Andreyevsky	118	8[1]
960	Voința		1760	50[3]	37	Dobrescu	670	4811

[1]) IV pt. mers neregulat

*) Nu primește premiul, terminând parcursul în timp nereglementar. Vântișor a fost retras, cu învoirea d-lor Comisari fiindcă era șchiop.

85. Premiul BUCURIA — Handicap
(16,35) 10.000, 3000, 1200, 800 lei

79	DOLLY WORTHY	1	2100	3.18[6]	1.34[5]	Corol	33	46
78	Kamaa	2	2100	18[8]	34[3]	Grünwald	54	45
77	Kismet	3	2140	19	33	Tassopol	78	82
72	Ciclop	4	2100	19[2]	34[0]	Slobozenco	611	429
77	Pacahantos		2120	19[9]	34[8]	Ghinea	70	82
70	Edith		2160	20[2]	32[7]	Fischer	47	44
70	Primrose		2160	20[4]	32[8]	T. Marcu	81	152
77	Bruma II		2120	20[9]	34[6]	Lucan	85	40
40	Rugina		2100	29[5]	39[0]	I. Russu	350	1181

DOLLY WORTHY (Volo Worthy și Deficit) aparține d-lui I. Franc și este antrenată de S. Corol.

Cotele: Tribună 33; 18, 19, 17. Peluză 46; 15, 18, 17:10 lei.

Event: Tribună 50. Peluză 71:10 lei.

86. Premiul BUZIAȘ — Handicap
(17,03) 9000, 2300, 1000, 700 lei

65	LUNA	1	1720	2 50[4]	1.39[1]	Tassopol	146	143
65	Furor	2	1740	50[6]	38	Popa	43	39
71	Elena	3	1740	32[2]	39	Borisiac	39	53
71	Sorana	4	1780	52[5]	36[0]	Andreyevsky	324	175
71	Harry Boy		1780	56	38[0]	Ghinea	64	31
65	Crăiasa		1700	58[1]	44[9]	Fischer	108	134
74	Dudu Gordon		1760	58[9]	41[4]	Gaidaev	121	235
74	Diadia Lul		1760	55[4]	39[7]	Szabo	32	32[1]
65	Dor de Ducă		1720	57[5]	43[3]	Slobosenco	94	38[9]
71	Dame Willton		1700	opr.	--	Corol	6489	402[3]

[1]) V pt. galopuri repetate
[2]) VII pt. galop sosire
[3]) Dist. pt. galopuri repetate

Cotele: Tribună 146; 38, 18, 20. Peluză 143; 45, 27, 28:10 lei.

Crăiasa pornește prima, urmată de Dame Wilton — care galopează imediat și retrogradează — Luna, Furor, Dor de Ducă. La prima trecere prin fața tribunei, Luna conduce cu puțin înaintea lui Furor, iar la multe lungimi de ei se află Crăiasa, Dor de Ducă, Elena, Sorana, în ordine. Luna continuă să păstreze un mic avantaj asupra lui Furor, fiind urmați pe partea opusă tribunei, de un grup compact format din Dor de Ducă, Elena, Crăiasa, Sorana și Harry Boy. Pe linia dreaptă, Luna rezistă atacurilor lui Furor, pe care-l bate de justețe. Elena întrece, de puțin, pentru locul al treilea pe Sorana

37. Premiul BABA VIȘA — Handicap
(17,28) 9000, 2300, 1000, 700 lei

64	OSTAȘ	1	2140	3.26	1.36[2]	Pavlic	24	20
66	Zvon	2	2160	26[3]	35[5]	Fischer	96	73
78	Pinkerton	3	2160	26[5]	35[9]	Gram	156	204
55	Ghimp	4	2180	26[9]	35[4]	Slobozenco	77	95
79	Leu		2220	27[4]	34[3]	Marcenco	fără	paris
78	Tufănica		2180	29[1]	36[3]	Gaidaev	45	82
68	Livada		2180	31[6]	37[5]	Cristodorescu	259	178
78	Zgomot		2160	32[9]	38[6]	Dobrescu	779	696
74	Mister		2100	32[2]	43[4]	I. Russu	2596	5525
78	Makrele		2180	37[3]	34/	Grünwald	67	74[1]
74	Mura II		2120	26[3]	39[7]	Ghinea	86	67[2]

[1]) IV pt. galop sosire
[2]) VIII pt. galopuri repetate

OSTAȘ (Ostap și Erzsok) aparține d-nei E. C. Agapescu și este antrenat de M. Pavlic.

Cotele: Tribună 24; 17, 26, 40. Peluză 20; 14, 28, 27:10 lei.

Event: Tribună 806. Peluză 300:10 lei.

88. Premiul BĂUTURA — Record
(18,00) 10.000, 3000, 1200, 800 lei

62	KING WORTHY	1	1700	2.35[6]	1.31[5]	Ghinea	33	29
76	Sam Worthy	2	1760	35[9]	28[6]	Corol	17	18
58	Wodka	3	1740	36[3]	30[1]	Cercasov	65	62
89	Sonora	4	1700	37[5]	32[7]	Zabelin	306	288
79	Peter Worthy		1720	38[8]	32[8]	Cristodorescu	1840	816
75	Blondella		1760	39	30[3]	T. Marcu	1840	635
75	Hercegnö		1740	39[4]	31[6]	Gaidaev	239	138
75	Torent		1740	41[1]	34[6]	Crainic	460	247
79	Guardian Girl		1740	35[2]	29[2]	Fischer	285	228[1]
77	Duda		1700	36[3]	39[0]	Szabo	153	271[3]

[1]) I pt. busculadă în parcurs și nepăstrarea dist. dela coardă în linia dreaptă.
[2]) IV pt. galop sosire

Primă de creșcător 1000 lei d-lui I. Franc.

Cotele: Tribună 33, 11, 10, 14. Peluză 29; 13, 12, 14:10 lei.

Sonora conduce, urmată de King Worthy, Duda și Peter Worthy. La prima trecere prin fața tribunei, Sonora păstrează un scurt avantaj asupra lui King Worthy, Duda, Wodka, Guardian Girl, care formează un pluton compact. Pe partea opusă tribunei, King Worthy, preia comanda, cu puțin înaintea iepelor Guardian Girl, Duda, Wodka, Sonora și a lui Sam Worthy. Guardian Girl intră prima în ocol, având în imediata ei apropiere pe Duda și Wodka. Guardian Girl rezistă atacului și învinge de puțin pe King Worthy, după care vin: Sam Worthy, Duda — în galop la sosire — și Wodka.

SPORTURI DE IARNA

„De comun acord am selecţionat echipele pentru campionatul dela St. Moritz“...

...ne-a declarat d. col. Mihail, reîntors din Elveţia

D colonel Mihail ne-a vizitat eri la redacţie şi ne-a împărtăşit impresiile sale dela campionatele mondiale de bobsleigh de 2 persoane desfăşurate recent la St. Moritz.

Ne-a povestit străduinţile d-sale si ale celorlalţi reprezentanti ai sportului românesc pentru o cât mai desăvârsită comportare în aceste probe în care participau toţi asii bob-ului din lumea întreagă.

Totusi d. colonel are şi o mică nemultumire.

Si anume faptul că s'ar fi crezut în România că selecţionarea bobului d-sale şi al inginerului Frim ca boburi reprezentative ar fi fost o greşeală.

Iată ce ne-a declarat d-sa:

Selecţionarea bobului condus de căpitanul Popescu-Durică şi unde eu eram frânar şi a bobului condus de ing. Frim s'a făcut în înţelegerea unanimă a tuturor bobeurilor români aflati la St. Moritz.

REZULTATUL UNUI ANTRENAMENT

Sportul românesc era reprezentat la St. Moritz prin trei echipaje: Mihail-Popescu Durică; Frim-Florescu şi Budisteanu-Călin.

In ziua de 6 Februarie cele 3 echipaje au efectuat câte 3 coborâri cu următoarele rezultate:

Bobul Budişteanu:
1 m. 25 sec. 3/10.
1 m. 25 sec.
1 m. 25 sec.
total: 3 m. 75 sec. 6/10.

Bobul Frim:
1 m. 25 sec. 3/10.
1 m. 25 sec.
1 m. 24 sec. 7/10.
total: 3 m. 75 sec.

Bobul Mihail:
1 m. 24 sec. 9/10.
1 m. 25 sec.
1 m. 25 sec.
total: 3 m. 74 sec. 9/10.

Apoi ne-am întrunit cei trei conducători şi am deliberat care dintre noi să reprezinte interesele sportului românesc în coborârile de a doua zi.

Toţi am fost de acord că vor participa a doua zi două echipaje cu timpurile cele mai bune. astfel că Budişteanu a consimţit să nu participe.

Considerentul care l-a făcut pe Budişteanu să renunţe la participare a fost şi acela că maşina lui având tălpica groasă nu era prea aderentă gheţii şi făcea timpuri mai slabe.

De altfel echipajul Budişteanu-Călin nu a făcut nici odată timp sub 1 m. 25 sec.

Dacă, întâmplător, Budişteanu s'a clasat înaintea mea şi a lui Frim într'o coborîre oficială s'a datorat faptului că în acea zi fiind moină şi mai mult zăpadă decât ghiaţă, tălpica bobului său a fost mai aderentă terenului.

Astfel că, în concluzie, cred că selecţionarea celor două echipaje a fost normală şi toţi, încăodată repet, toţi reprezentanţii noştri aflaţi la St. Moritz, au fost de acord cu aceasta.

SECRETUL PARTIEI DELA ST. MORITZ

La St. Moritz nu e nevoie de prea mare technică pentru coborîrea pârtiei.

E nevoie de un echipaj greu şi de o maşină bună.

Deplasarea noastră a fost un bun antrenament: pentru viitoarea Olimpiadă vom şti să ne prezentăm în condiţii maxime.

Experienţa din acest an, a fost foarte bună.

Duminică pe Diham

Concursul D. S. C. B.-ului

Slalomul gigantic pe care îl organizează Duminică D. S. C. B. la Diham se anunţă sub cele mai frumoase auspicii.

Si-au anunţat participarea Tennis Club Român cu o echipă de 15 concurenţi; Ski Club Bucureşti cu trei skieuri şi două doamne.

Şi-au mai anunţat participarea K. S. V. din Braşov, Caraiman din Buşteni, etc.

Concursul de Duminică este ultimul, înaintea meetingului internaţional.

Astra Română a obţinut o nouă victorie,

dispunând de Venus B cu 2-1 (0-0, 1-1, 1-0)

In cadrul campionatului regioanl de hockey, cat. II, Astra Română a dispus aseară de Venus B cu 2-1.

Punctele învingătorilor au fost marcate de Filitti şi Flueraş, iar pentru Venus B Vlad.

S'au remarcat dela Astra, Filitti, Ancăn, Vogl, Ligner şi Flueraş iar dela Venus Vlad şi Alexandrescu I.

VENUS B: Butnei — Vlad, Alexandrescu I — Popescu II, Alexandrescu II, Andreescu — Hariton, Hartel I, Dan Alexandrescu.

ASTRA ROMANA: Toth — Flueraş, Ancăn — Ligner, Vogl, Binder — Filipoi, Arsenie.

Au condus d-nii Ţico şi A. Popescu.

CLASAMENTUL

Astra Română	3	3	0	0	14: 1=6
Sp. Stud. B	2	1	1	0	5: 2=3
Telefon Club B	2	0	1	1	2: 3=1
Venus B	2	0	0	2	1: 5=0
C. F. R.	1	0	0	1	0:11=0

Buletin

meteorologic sportiv

Direcţia Oficiului Naţional de Turism din subsecretariatul de stat al propagandei comunică, după telegramele primite în cursul zilei de azi 15 Februarie, că la Predeal, Sinaia, Buşteni şi Stâna de Vale zăpada se prezintă în condiţiuni favorabile pentru sky şi ascensiuni.

Temperatura variază între —3° la Buşteni şi —14° la Stâna de Vale.

La Predeal, azi dimineaţă, temperatura era de —9°.

Campionatul naţional de hockey nu se mai dispută

Dragoş Vodă şi Iahn, cari au sosit eri în Capitală, s'au întors aseară la Cernăuţi

După cum am arătat în numărul nostru trecut, ziua de ieri a fost hotărîtoare pentru soarta campionatului naţional de hockey.

Intervenţia pe lângă d. ing. Caramfil n'a avut succes, astfel că patinoarul Oteteleşanu va rămâne fără ghiaţă, peste câteva zile.

Pentru acest motiv, campionatul naţional de hockey pe ghiaţă nu se va mai disputa anul acesta.

DOUA ECHIPE DIN PROVINCIE AU SOSIT IERI IN CAPITALA, PENTRU CA SEARA SA SE INAPOIEZE.

Cu toate că F. R. H. G. a anunţat telegrafic grupările din provincie ca să-şi amâne plecarea cu o zi, Dragoş Vodă şi Iahn neprimind telegrama la timp au sosit ieri după amiază la ora 17 în Capitală.

Hockeyştii bucovineni foarte contrariaţi de situaţie, vrând-nevrând au fost nevoiţi să se întoarcă la Cernăuţi.

Ei au şi părăsit Capitala, aseară cu acceleratul de ora 23.

HIPISM

Amănunte în legătură cu programul meetingului de primăvară şi vară dela Băneasa

O considerabilă sporire a premiilor

In numărul de eri am publicat importantele hotărâri ale comitetului Jockey Clubului.

Am precizat că premiile au fost serios sporite.

Azi revenim cu detalii asupra programului şi alocaţiunilor publicând alocaţia probelor clasice.

Inainte de a înşira cifrele, o precizare este necesară. In primul rând vom pune alocaţia din anul trecut, a treia cifră este alocaţia din anul prezent.

Cifrele în paranteză reprezintă valoarea totală a premiului iar celelalte doar premiul întâi.

CURSE PENTRU DOI ANI

Pr. Blue Boy, 70.000 (94.500); 100.000 (135.000).
Pr. Omniumul 2 anilor, 75.000 (101.200); 100.000 (135,000).
Pr. Cercetaşilor, 50.0000 (67.500).

CURSE PENTRU TREI ANI

Pr. Girelle, 60.000 (81.000); 80.000 (108.000).
Pr. Prince d'Orange II, 60.000 (81.000); 80.000 (108.000).
Pr. Alex. Marghiloman, 150.000 (202.000); 175.000 (236.000).
Pr. Dianei, 150.000 (202.000); 175.000 (236.000).
Pr. Derby Român, 250.000 (387.000); 300.000 (450.000).
Pr. Cardenas, 60.000 (81.000); 75.000 (101.200).
Pr. Bienal, 80.000 (108.000).
Pr. Prefecturei, 75.000 (101.000)

CURSE PENTRU 3 ANI ŞI MAI SUS

Pr. Ghiaur, 60.000 (91.000); 75.000 (101.202).
Pr. Golescu, 60.000 (81.000); 75.000 (101.200).
Pr. Cayga, 60.000 (81.000). 75.000 (101.200).
Pr. Municipiului, 60.000 (81.000); 100.000 (135.000).
Pr. de Iunie (în loc de Pr. de Mai), 80.000 (108.000); 100.000 (135.000).
Pr. Modei, 70.000 (94.500); 75.000 (101.200).
Pr. Jockey Club, 250.000 (337.000); 300.000 (405.000).
Pr. Quen Mary, 50.000 (67.500); 60.000 (81.000).
Pr. Regal, 125.000 (167.500); 150.000 (202.500)
Pr. Snagov, 50.000 (67.500); 60.000 (81.000).
Pr. Deşliu 50.000 (67.500); 60.000 (81.000).
Pr. Toiag, 60.000 (81.000).

In numărul nostru de mâine, vom reveni cu alte amănunte, privitoare la importantele hotărîri ale Jockey Clubului.

La Cannes

Bon Alliage,

a câştigat şi Grand Steeple Chase de Cannes

Grajdul J. Hennessy, specialist al probelor clasice

Una din cele mai importante alergări, ale întregului meeting dela Cannes. este Grand Steeple Chase de Cannes, care s'a alergat Duminică la Cannes.

Bon Aliage, care cu această victorie s'a confirmat ca unul din cei mai buni săritori ai întregei Coaste de Azur, a câştigat cu extremă uşurinţă.

A lăsat în urmă alergători mult mai consacraţi ca Delpinos, Verbena, Mitsouko şi Tarzi.

CUM S'A DESFAŞURAT ALERGAREA

Chiar dela darea plecării, Mitsouko se lansează în cap, fiind precedată de La Gaballe, Delphinos, Verbena, Bon Alliage, Kirdul şi Aléjo.

Mitsouko reuşeste să se menţină în frunte. Înaintea lui Bon Alliage, Delphino, La Gaballe şi Verbena.

In acest timp Bon Alliage ajunge pe aceeaşi linie cu Mitsouko. La distanţă vin Delphinos, Dark Martel şi Tarzi

La intrarea în linia dreaptă Bon Alliage se distanţează apreciabil, faţă de Tarzi, care terminase puternic, Mitsouko, Delphinos şi Verbena.

REZULTATUL COMPLECT AL CURSEI

1 Bon Alliage, 74, S. Reche.
2 Tarzi, 60, M. Piame.
3. Mitsouko, 66, E. Simmons.
4 Delphinos, 69, H. Gleizes.
5 Verbena, 73, M. Denton.
6 Kirdul, 73, R. Dubus.
7 La Gabelle, 74, H. Bontemps.
8 Dark Martel, 70, G. Gigant.
9 Farfadette, 68 jum. E. Mantelet.
10 Aleja,65 jum. R. Vernière.
10 partanţi.

6 lung.—3 lung.—2 lung.

Durata: 4' 39" 2/5.

Viteza pe km. 1' 09" 17/20.

Cota: 17,50 fr.—9 fr.—40 fr — 20,50 fr. pentru 5.

BON ALLIAGE (Caligula şi Pièce d'or) este antrenată de G. Batchelor la Chantilly şi aparţine d-lui Jamen Hennessy.

SEMNIFICAŢIA VICTORIEI LUI BON ALLIAGE

Pentru noi această victorie a lui Bon Alliage are o semnificaţie mult mai mare, decât a unei simple ştiri din străinătate.

Grand Steeple Chase de Cannes care a confirmat odată în plus marea valoare a lui Bon Alliage, vine să pună în frumoasă lumină performanţa lui Oştean, de acum câteva zile.

Se ştie, că alergătorul român a venit doar la o lungime de Bon Alliage, or Delphinos, Verbena şi Mitsouko au fost pierduţi pe drum de acelaş Bon Alliage, doar la o săptămână diferenţă.

Aceste linii sunt cea mai concludentă dovadă a calităţilor lui Oştean, care s'a dovedit iarna aceasta a fi un excelent săritor.

?

Jockeul dispărut

BOX

Matchul Milică Teodorescu-Louie Flyer nu s'a desfăşurat

Compatriotul nostru are de gând să fugă'n Europa

Răposatul profesor Delmas îmi spunea acum 8 ani la Paris, în sala profesorului Lerda, următoarele:

„In America nu poţi răsbate ca boxeur decât numai dacă eşti un nume prea cunoscut, altminteri cazi pe mâna gangsterilor, cari în afară de comerţul cu alcoolul prohibit (pe aceea vreme) se mai ocupă şi cu... afaceri necurate, în domeniul boxului. Lucrezi din ordinul lor şi pentru ei şi eşti silit să duci viaţa aceea murdară ca suflet şi intelect.

Cuvintele răposatului profesor de box mi-au revenit în memorie, eri când am primit dela Milică Teodorescu... a patra scrisoare în interval de trei zile.

Toate sosite prin avion cu extremă urgenţă: plecat din Los Angeles la 2 Februarie, a făcut numai 12 zile până în România, utilizând calea aerului şi cursele rapide ale transatlanticelor.

De data aceasta Milică Teodorescu nu ne-a mai trimis fotografii ademenitoare de aventuri pentru tinerii noştri cititori, ci ne-a expus tragica lui situaţie de dincolo de ocean.

MATCHUL CU LOUIE FLYER NU S'A MAI DISPUTAT

Vă aduc la cunoştinţa dv. şi prin dv. întreg publicului sportiv din România, că matchul ce trebuia să-l disput eri, nu l-am mai făcut, de oarece Flyer s'a îmbolnăvit subit în ziua luptei... începe scrisoarea lui Milică Teodorescu.

MISTER

Tot eri, însă, am aflat, cu ajutorul unui prieten român din Los Angeles, că ceva misterios planează asupra carierii mele sportive aci în America.

Spre exemplu, eri la cântar, managerul lui Flyer, anunţa la ora 2 d. a., că Flyer fiind bolnav nu poate să boxeze. A fost o lovitură de teatru nu numai pentru mine ci şi pentru organizatori.

Am protestat, am cerut despăgubiri de 300 dolari, de oarece 4 săptămâni în munţi cu antrenamentul, am avut cheltueli mari şi am ameninţat că mă voiu adresa federaţiei.

Nu mi s'a dat nimic; ceva mai mult, când mă pregăteam seara să plec spre federaţie, mi s'a telefonat de către un necunoscut, să nu încerc să fac ceva că voi fi împuşcat!

O CLICA DE GANGSTERI

Tot acea voce străină mi-a comunicat să mă astâmpăr că nu sunt numai de capul meu; în afară de Gus Wilson mai am vreo... zece manageri şi că dacă matchul meu cu Flyer nu s'a desfăşurat seara este că „tabăra" lui Flyer a hotărît ca adversarul meu să se îmbolnăvească, de oarece organizatorii nu au achitat la timpul convenit o sumă drept despăgubiri pentru buna reuşită a afacerilor lor (!?).

In clica acestora se află şi managerul lui Henri Armstrong anume Eddie Meade.

SUNT INTR'O SITUAŢIE NENOROCITA

De-abia acum văd de ce Gus Wilson nu-mi dă nici un răgaz ca să pot scrie şi eu mai mult. In fiece moment sunt urmărit. De-abia acum văd de ce am fost silit să boxez cu oameni cu câte 10 kg. mai grei ca mine.

In primul match Al. Romero a avut 163 pounds, pe când eu 149—145 pounds.

La această nenorocire nu m'a împins decât clica de gangsteri ai lui Gus Wilson.

VOR SA MA DISTRUGA

De 24 ore nu mai ştiu ce e nici masa, nici somnul.

Mă gândesc numai cum voi putea fugi de aci.

Trebuie să mă gândesc bine, de oarece nu pot cere ajutor nici consulatului, căci, la Los Angeles, România nu are nici un reprezentant.

Bine a spus Carpentier că „boxul e o meserie murdară"; astăzi văd mai mult ca ori când că el a avut dreptate.

In momentul când închei aceste rânduri, mă gândesc cum să fug de aci din gura lupilor aceştia.

Nu vreau nici duşmanii mei să sufere clipele pe care le trec eu acum...

Scriţi toate acestea, că poate F. R. Box-ul îmi va putea veni în ajutor într'un fel oarecare...

. . . . . (

Aceasta este spovedania lui Milică Teodorescu.

Şi închei articolul gândindumă la cuvintele bătrânului Delmas care încheia astfel... „sunt tipi care în domeniul sportului nobil — acolo în America — se ocupă şi cu afaceri murdare...".

— i. s. —

Baerlund angajat pentru trei matchuri

Gunnar Baerlund, excelentul boxeur finlandez va boxa la 17 Martie la Mineapolis contra lui Dick Danields, la 31 Martie contra lui Massera şi la 14 Aprilie contra lui Harry Thomas.

Billy Conn şi John Henri Lewis vor boxa pentru titlul mondial de categoria semigrea?

Mike Jacobs şi-a multiplicat stăruinţele pe lângă Billy Cohn şi Bettina pe de-oparte şi John Henri Lewis şi Dave Clark pe de altă parte, pentru a pune pe picioare două întâlniri ce vor constitui semi-finalele campionatului mondial de categoria semigrea.

Mike Jacobs crede că matchul Cohn - Bettina se va desfăşura la 12 Martie la New-York, iar celălalt între J. H. Lewis şi Dave Clark la 23 Martie la Detroit.

Invingătorii se vor întâlni în primăvara aceasta pentru titlul mondial.

LUPTE

Oradea a învins, la lupte, selecţionata Baia-Mare cu 3-2

ORADIA. — Selecţionata de lupte a Oradiei, după categorica victorie asupra selecţionatei Bucureştilor, a reuşit să învingă şi Baia-Mare într'o luptă aprig disputată.

De remarcat activitatea luptătorilor orădeni, cari sub priceputa conducere a fostului luptător internaţional, Schinker, merg din victorie în victorie. Acest sport mult apreciat pe vremuri şi-a recâştigat popularitatea astfel că, toate reuniunile de lupte se bucură de săli arhipline.

Cu această nouă victorie luptătorii orădeni au dovedit că sunt dintre cei mai buni din ţară.

Programul reuniunii de Duminică a fost astfel alcătuit:

CATEGORIA AER

Nilghes (Oradea) învinge pe Treista (Baia Mare) prin tuşe în minutul 5, după o luptă foarte frumoasă.

CATEGORIA PANA

Konreid (Baia Mare) superior, învinge pe Papp (Oradea) prin tuşe în min. 7.

CATEGORIA UŞOARA

Această partidă a fost cea mai frumoasă.

Töjer (Oradea), care, cu siguranţă, e cel mai bun luptător din ţară, în categoria sa, după o luptă acerbă şi pasionantă, învinge la puncte pe Györköst (Baia Mare), campion naţional.

La sfârşitul celor 20 minute reglementare, publicul a ovaţionat prelung pe cei doi luptători.

CATEGORIA COCOŞ

Longauer (Baia Mare) bate la puncte pe Ciordaş (Oradea), după o luptă fără nici un interes.

CATEGORIA MIJLOCIE

Tantici, excelentul produs al luptelor din Oradea, reuşeşte să asigure victoria echipei sale, învingând pe Şiici în min. 5 prin tuşe reuşit dintr'un salt extraordinar.

Suarez învingător

In cursul unei reuniuni pugilistice desfăşurate la Buenos Aires, Suarez a învins pe Carmelo Candel la puncte.

Ciclo – cross

Robert Oubron a câştigat detaşat ciclo-crossul organizat de „L'Auto"

După cum am anunţat în numerile trecute, Charles Vaast, recentul campion internaţional de ciclo-cross al Franţei, s'a înscris, imediat după victorie, în ciclo-cross-ul organizat de confratele „L'Auto".

Deşi plecat mare favorit, a pierdut, după puţin timp dela plecare „ritmul, — ne mai contând în lupta pentru primul loc.

Cursa a revenit lui Aubron

CLASAMENTUL

1. Robert Aubron 22 km. în 50 min. 12 sec.
2. Saunier 51 min. 19 sec.
3. G. Chocqul 51 min. 44 sec.
4. Guihase 53 min. 17 sec.
5. Franzil 53 min. 17 sec.
6. Aubert 54 min.
7. Dubreuil 54 min. 32 sec.
8. A. Harnois 54 sec. 35 sec.
9. Vincent 54 min. 35 sec.
10. M. Goussot 54 min. 49 sec.
11. Terrades 54 min. 53 sec.
12. Valence 55 min. 20 sec.

Numeroase premii vor răsplăti concurenţii ciclo-cross-urilor de Duminică

Mâine la ora 13 se închid înscrierile, la federaţie, pentru ciclo-cross-ul popular organizat de gruparea „Fulgerul" iar la ora 18, în str. Braziliei nr. 13, la d. M. Carlaonţ, pentru ciclocross-ul deschis tuturor categoriilor de licenţiaţi.

IN ATENŢIA ALERGATORILOR DE DIMINEAŢA...

Adunarea concurenţilor va fi la ora 9 dimineaţa în faţa Velodromului din şos. Ştefan cel Mare.

La ora 9 şi jumătate va începe împărţirea numerilor. La ora 10 precis se va da plecarea. Toţi alergătorii sunt obligaţi să aibă ghidoanele buşonate şi două frâne în bună stare.

In cazul când alergătorii vor rupe roţi sau pedale, pot schimba bicicleta pe parcurs.

Deasemenea toţi concurenţi sunt obligaţi să fie îmbrăcaţi în tricourile cu culorile clubului din care fac parte.

ŞI A CELOR DE DUPA AMIAZA

Cursa este deschisă tuturor alergătorilor neîncenţiaţi: distribuitori de ziare, curieri, poştaşi gardieni, etc., etc.

Adunarea concurenţilor se va face în strada Sărindar la orele 15, unde se vor împărţi numerile de ordine şi vor semna foile de plecare.

Concurenţii sunt obligaţi să treacă pe la toate punctele de control şi să fie atenţi la punctele unde vor descălica pentru a fugi pe jos.

Inscrierile se mai primesc până mâine la ora 13 la sediul F. R. S. C.-ului din calea Victoriei 29 etajul 3. Taxa de înscriere este de lei 5.

PREMIILE OFERITE...

Pentru a stimula ambiţia participanţilor, ambele regii au oferit numeroase premii a căror listă le menţionăm mai jos împreună cu numele regiei care le oferă.

„VIFORUL DACIA"

Premiul I: Un boxeau nou, o geantă de lemn (roată).

Premiul II: O pompă de bicicletă, o pereche de ratrape complectă.

Premiul III: Spiţe pentru o roată şi o pereche curele ratrape.

Premiul IV: O medalie sportivă şi un cablu de frână.

Premiul V: O medalie sportivă şi o cheie de spiţe.

Premiul VI: O medalie sportivă.

Premiul VII: O medalie sportivă.

Primul viforist va mai primi un lanţ de bicicletă, iar al doilea o pereche curele ratrape.

„FULGERUL"

Premiul I: „Cupa Fraţii Arion" şi 200 lei.

Pr. II: 150 lei.
Pr. III: 100 lei.
Pr. IV: 100 lei.
Pr. V: 100 lei.
Pr. VI: 100 lei.
Pr. VII: 100 lei.
Pr. VIII: 100 lei.

AQUILA - MARATHON convoacă

Comitetul de conducere al clubului ciclist „Aquila Maraton", convoacă toţi membrii şi alergătorii săi la adunarea generală de Duminică, 19 Februarie 1939, ora 10 dim., ce se va ţine în calea Griviţei 344 (telefon 5.01.25), tramvaiul 6, autobuz 44.

ADUNAREA SE CONVOACA IN URMA DEMISIEI D-LUI PRES. P. MIHAILESCU.

Dacă la ora 10, nu se va întruni numărul legal de membri, adunarea se va amâna cu o oră când se va ţine cu orice număr de membri, având a rezolva, la ordinea de zi, următoarele:

1. Dacă mai poate activa pe 1939.

2. Alegerea comitetului pe anul 1939.

3. Organizări diverse.

SCRIMĂ

Finala cupei Dinu Cesianu

In sala de arme a Cercului bucureştean, se ţine astă seară, începând dela ora 19, ultimul concurs de spadă pentru cupa Dinu Cesianu.

Numărul escrimeurilor cari au participat la cele 3 concursuri de până acum a fost de 14.

In urma punctelor acumulate de escrimeuri, clasamentul se prezintă astfel:

I. D. prof. A. Bazilescu (Cercul bucureştean) 22 puncte.
II. D. ing. Gr. Neculcea (Cercul bucureştean), 20 puncte.
III. D. cpt. D. Raiciu (Cercul bucureştean), 20 puncte.
IV. D. C. Athanasiu (Metropola), 15 puncte.
V. D. P. Havaletz (Metropola), 10 puncte.
VI. D. E. Havaletz (Metropola), 8 puncte.
VII. D. S. Kalinowsky (Metropola), 4 puncte.
VIII. D. Niculescu-Duvăz (sala S. Atanasiu), 4 puncte.
IX. D. slt. M. Popescu (Cercul Militar), 3 puncte.
X. D. P. Förster (sala S. Atanasiu), 2 puncte.
XI. D. N. Bauberger (sala S. Atanasiu), 0 puncte.

Din cei 11 escrimeuri numai d-nii prof. A. Bazilescu, ing. Gr. Neculcea şi C. Athanasiu au participat la toate trei concursurile. D-nii cpt. D. Raiciu, P. Havaletz, E. Havaletz, S. Kalinowsky şi alţi. M. Popescu au participat la două concursuri, iar d-nii Niculescu-Duvăz şi P. Förster au participat numai la un singur concurs.

Primii trei clasaţi vor lupta astă seară pentru primul loc al clasamentului final.

In August, la Helsinki

O repetiție generală a Jocurilor Olympice

în cadrul unei reuniuni internaționale

„La Helsinki, sportul va trece înaintea spectacolului"

O casă a presei internaționale cu 800 de camere

Cu prilejul campionatelor mondiale de sky dela Zakopane, d. Henckell, membru în comitetul olympic polonez și secretarul general al serviciilor presei pentru Jocurile Olympice din 1940, a făcut câteva declarații extrem de importante în legătură cu organizarea jocurilor la Helsinki.

REPETIȚIE IN AUGUST

— „Noua tribună a stadionului olimpic va fi terminată în curând. Piscina este săpată; iar terenul pentru lupte amenajat de așa natură, căși poate mări capacitatea.

„Totul va fi terminat în Iulie și pentru August am decis să organizăm o mare repetiție generală a jocurilor olimpice.

„Tablourile de afișaj, cronometrajul electric, telefonul, totul va fi încercat în cursul unei foarte mari reuniuni internaționale.

LIMBA OLYMPICA

„Ah! lucru important, anunțurile se vor face în franceză, limba olympică și nu în fineză, căci nimeni din străinătate nu cunoaște limba noastră. Nu se va utiliza dealtfel decât foarte puțin haut parleurul".

INTAI SPORT ȘI APOI SPECTACOL

— „Veți fi gata deci, la data fixată, să primiți oaspeți. Dar, de fapt, pe câți contați?"

— „Noi contăm pe 170.000 vizitatori, pe care vom reuși să-i găzduim. Dar pe noi chestiunea spectatorilor ne interesează mai puțin decât aceia sportivă. Pentru noi, atleții prezintă importanță mai mare decât vizitatorii. Repet: la Helsinki, sportul va trece înaintea spectacolului".

800 CAMERE PENTRU GAZETARI!

— „Ce-ați prevăzut pentru presă?"

— „Mai întâi, iată o știre care vă interesează. Cea mai mare clădire construită în fața gării centrale, în mijlocul orașului Helsinki, va fi transformată pentru a servi drept hotel rezervat gazetarilor și va cuprinde 800 camere, fiecare cu telefon. Gazetarii vor avea la dispoziție servicii postale, telefonice și telegrafice; vor avea restaurant, coafor, sală de reuniune, totul de manieră să constituiască „O Casă a Presei Internaționale", cum n'a fost niciodată până acum în lume".

Aseară

D. g-ral G. Marinescu

a fost ales președinte de onoare al Venusului

Venusul și-a ținut aseară adunarea generală extraordinară, pentru a decide alegerea noului președinte al clubului, în urma numirii d-lui general Gabriel Marinescu în postul de președinte al FRFA.

Adunarea a decis în unanimitate:

1) Alegerea d-lui general Gabriel Marinescu ca președinte de onoare al clubului.

2) In semn de omagiu pentru marele d-sale aport în evoluția grupării, postul de președinte să rămână vacant.

3) Atribuțiile președințiale să fie girate de primul vicepreședinte — d. av. Al. Eladescu — restul comitetului rămânând neschimbat.

Hockeyștii cehi învingători la Davos

Zuerich, 15. — **Echipa reprezentativă de hockey pe ghiață a orașului Praga, jucând la Davos, a învins echipa HC. Davos cu 1:0 (1:0, 0:0, 0:0).**

Lucian Popescu și Gheorghe Covaci

n'au boxat aseară la Lyon, gala fiind contramandată

Paris, 15 (prin telefon). — Astăseară urmau să boxeze la Lyon Lucian Popescu și Gheorghe Covaci.

Primul trebuia să întâlnească pe Peyre, campionul Franței la categoria pană, iar al doilea pe Morelon.

Din motive de ordin technic, gala a fost contramandată pentru o dată ce se va anunța ulterior.

(N. R. Informația o deținem dela confratele L'Auto, care însă, nu ne-a putut da și alte amănunte).

Warmerdam a stabilit

un nou record mondial la prăjină... dar pe pistă acoperită

New-York, 15. — La Boston, cea de a doua reuniune atletică pe pistă acoperită, a reușit să strângă în tribune un public cifrat la 14.000 spectatori.

Cunningham „cel neînvins", a câștigat cursa de o milă în 4 m. 10 s. 8/10, învingând pe W. Rideont, San Romani, Venzke, B. Rideont și pe belgianul Mortert ce s'a clasat ultimul.

In cadrul aceleiași reuniuni, Warmerdam a stabilit un nou record „acoperit" la săritura cu prăjina, trecând 4 m. 43 (vechiul record Varoff 4 m. 40).

Iată și celelalte rezultate: 50 yardzi: Thompson 5 sec. 5/10; 600 yardzi: Williams 1 m. 12 s. 8/10 înaintea lui Fritz, Cagle, Wallace și Herbert; 1800 yardzi: Borican 2 m. 13 s. 3/10 înaintea lui Borek; 45 yardzi garduri: Staley 5 s. 7/10 (record egalat), înaintea lui Tolmich și Allen.

Maghiarul Szabo își va face debutul Sâmbătă la New-York, pe 2 mile, contra lui Don Lash.

Succesul hockeyștilor unguri la Arosa

Zuerich, 15. — **Terminând campionatul mondial de hockey pe ghiață, echipa națională maghiară a jucat la Arosa, cu EHC. Arosa, pe care a învins-o cu 5:1 (2:1, 1:0, 2:0).**

Ministerul Propagandei Naționale se ocupă de organizarea concursului internațional de ski

Echipa Franței și-a anunțat formația. Astăzi începe antrenamentul skieurilor români

Ministerul Propagandei naționale, înțelegând importanța marelui concurs internațional de ski, a luat o serie de măsuri în vederea primirii echipelor străine.

Astăzi de dimineață d. consilier Șerbănescu membru în comitetul federației și delegat să se ocupe cu chestiunile protocolare va fi primit de d. M. Catargi din ministerul Propagandei naționale pentru a pune la punct programul desfășurării acestui concurs.

ECHIPA FRANȚEI ȘI-A ANUNȚAT FORMAȚIA

Ieri, reprezentantul federației franceze de ski, a primit o telegramă din Zakopane, prin care i se anunțau numele skieurilor ce vor face deplasarea în România.

Echipa va fi condusă de d. Matter, președintele federației franceze de ski și va cuprinde pe: Agnel, Lafforgue, Cauttet, Besson și Burnet, **adică toți așii skiului francez.**

AUTORITAȚILE MILITARE DIN SINAIA DAU UN LARG SPRIJIN ORGANIZATORILOR

Ca în totdeauna, autoritățile militare din Sinaia acordă un larg sprijin organizatorilor.

D. general Bălănescu, comandantul brigăzii mixte de munte și d. col. Focșăneanu, au pus la dispoziția F.R.S.-ului, materiale, posturi sanitare, telefonice, etc.

O ORGANIZARE OCCIDENTALA

Federația se va strădui să organizeze din punct de vedere tehnic, cât mai bine această competițiune.

Prin bunăvoința d-lui Wiell reprezentantul casei Omega, s'au pus la dispoziție organizatorilor două cronometre încălzite, din acele ce sunt întrebuințate de avioane și cari vor servi pentru cursa de coborâre și slalom.

ASTAZI INCEPE ANTRENAMENTUL SKIEURILOR ROMANI

Astăzi va începe la Vârful cu Dor antrenamentul selecționabililor români.

Antrenamentul este condus de d-nii prof. Ion Coja și Gh. Covacsy.

D-ra Leny Riefenstahl

a vizitat ieri A. N. E. F-ul

D-sa a declarat că va angaja studenți români pentru viitorul film

Eri la ora 11 jumătate, d-ra Leny Riefenstahl a venit la Academia Națională de Educație Fizică, unde a fost primită de corpul profesoral în frunte cu d. prof. dr. Michăilescu, rectorul academiei, prof. dr. Horia Dumitrescu, col. dr. Lazăr Ioan, colonel Țane-Săvulescu, colonel adj. Emil Pălăngeanu, prof. Rosală, avocat Christodorescu, Neagu Boerescu, căpitan Sangeorgian, prof. Busuioc, dr. Traian Dumitrescu, studențimea A. N. E. F., ofițeri I. M. E. F., d-ra Ionescu, etc

PROGRAMUL DE GIMNASTICA

După vizita făcută la căminul de studente, d-ra Leny Riefenstahl a asistat la un program de gimnastică estetică în stil românesc, executat de studentele A. N. E. F. sub conducerea d-nei Vera Procaciortan; apoi a trecut în sala de gimnastică a studenților, unde echipa de gimnastică a executat sub conducerea d-lui prof. Roșală.

STUDENȚII ROMANI IN VIITORUL FILM

D-ra Riefenstahl a rămas încântată de programul ce s'a executat, mai ales al studenților, exprimându-se că, în viitorul ei film, va alege elemente dela Academia Națională de Educație Fizică.

UN BUCHET DE FLORI

Inainte de a părăsi A. N. E. F., studentele A. N. E. F. i-au oferit un splendid buchet de flori, după care și-a luat rămas bun dela cei de față, plecând în uralele studențimei.

Ing. Ion Cociașu a ajuns la Bombay

Pilotul român va încerca recordul Bombay-București

Bombay, 15. — **Inginerul român ing. Ionel Cociașu, a aterizat aseară la Bombay, punctul final al raidului întreprins la bordul avionului său „Havsk", peste Asia Mică.**

Temerarul pilot a străbătut distanța București, Istanbul, Adana, Basorath, Konaky, Bombay.

După câteva zile de odihnă în marele centru aviatic indian, d. ing. Cociașu se va întoarce tot pe calea aerului spre țară. Cu acest prilej — dacă vremea va fi favorabilă — va încerca un sbor de performanță pe distanța Bombay-București.

A murit Eugen Șalaru

Colaboratorul nostru, d. ing. Ion Șalaru, a încercat o grea pierdere prin dispariția din viață a tatălui său, Eugen Șalaru, care s'a stins din viață Marți seara, în urma unei lungi și grele suferințe.

Colaboratorului nostru și familiei îndurerate le transmitem condoleanțele noastre.

Editura Societății Anonime „Universul" București — România

„ASOCIAȚIUNII" SIBIIU

Taxa poștală plătită în numerar conform aprobării dir. g-rale p. t. t. nr. 70.346/938

2 LEI

UNIVERSUL

8 PAGINI 1939

Redacția și Administrația: Palatul „UNIVERSUL", str. Brezoianu 23—25. Telefon: Centrala: 3.30.10; Redacția: 4.21.81. Redactor responsabil EUGEN DUMITRESCU

Proprietar: „Universul" S. A. Adm.-delegat STELIAN POPESCU Inscris sub No. 167, Trib. Ilfov

Nr. 48. — Anul II BUCUREȘTI.—Sâmbătă 18 Februarie 1939

ABONAMENTE: Pentru grupări sportive 1000 lei anual — 3 luni LEI 150, 6 luni LEI 270, 1 an LEI 500

Unirea Tricolor a condus cu 2-0 dar Venus a câștigat cu 5-2 (2-2)

Au marcat: Mihăilescu, Alexandrescu, Albu (11 metri), Humis, Bodola, Colea și Ene

Intâlnirea dintre Venus și Unirea Tricolor a fost un match plăcut. Venus a încercat mai mulți jucători iar Unirea Tricolor a fost — pentru cei cari n'au văzut-o de la retrogradarea ei în divizia secundă — o surpriză plăcută.

O serie de jucători tineri, cari au avut o comportare frumoasă așa cum nimeni nu se aștepta să vadă.

Matchul, cu treceri de mingie spectaculoase și goaluri splendide a dat completă satisfacție celor 1500 de spectatori, cari au ținut să-l vadă.

Venus nu e încă „gata". Jucătorii au condiție fizică dar echipa e lipsită de coheziune. In celelalte matchuri, cari vor mai fi angajate până Duminică 26 Februarie, ar fi bine ca să fie încercată echipa de campionat.

Unirea Tricolor a apărut stăpână pe jos în câmp, jucătorii posedă toți controlul balonului dar apărarea a jucat confuz iar linia de atac nu are suficientă putere de pătrundere.

Este drept că tinerii jucători oborani au avut un adversar mai ...voinic și mai rutinat. In aceste două avantagii trebue căutată explicația scorului. Pentrucă Venus este departe de forma, care ar aduce în discuție diferența de valoare technică.

Unirea Tricolor a marcat două goaluri din acțiuni splendide dar efortul depus a fost prea mare pentru adolescența jucătorilor ei.

ARBITRUL ȘI FORMAȚIILE

A condus d. Pohrib următoarele formații.

VENUS: Iordăchescu (David), Sfera (Ionescu Crum), Albu (Negrescu), Bărbulescu (Colea), Gain, Beffa; Orza, Petea, Humis, Bodola, Iordache (Ene).

UNIREA TRICOLOR: Zamfir, (Iliuță Ionescu), Petrescu, Iliescu, Florea, Sucitulescu (Anghelache), Boteanu, Traian Ionescu, Dumitrescu, Alexandrescu, Alecu, Mihăilescu.

UNIREA TRICOLOR MARCHEAZA DOUA GOALURI SPLENDIDE

Un sfert de oră de joc, încet, fără nicio culoare. Toată lumea se mișcă exasperant de încet.

Prima fază puțin mai animată se petrece în minutul 19. Humis trimite o bombă „reală" dar Zamfir respinge frumos în corner.

Venus marchează chiar două goaluri dar arbitrul nu le acordă. Orza fusese odată offside iar a doua oară făcuse hands înainte de a marca. Fazele sunt în minutele 24 și 25.

In minutul următor mingia ajunge la Sucitulescu, care se află în mijlocul terenului. Acesta trece lateral lui Dumitrescu, care stopează, face apoi câțiva pași spre dreapta, atrage toți adversarii spre el si deschide în cruciș pe Lulu Mihăilescu. Lulu intră direct în mingie și marchează imparabil.

Venus contra atacă foarte puternic și Humis are mingia pe marginea careului de 16 metri. Se întoarce și trece lateral lui Bodola, care trage formidabil în bara orizontală.

In minutul 32 Iordache se ciocnește cu Florea și iese de pe teren cu umărul scos. In locul lui intră Ene.

In minutul 38 Unirea Tricolor are o nouă acțiune puternică. Alecu Andrei pasează lui Lulu Mihăilescu, care centrează precis la Alexandrescu. Centrul atacant al oborenilor marchează frumos cu capul.

VENUS EGALEAZA IN ULTIMELE CINCI MINUTE

Mai sunt cinci minute de joc și toată lumea crede că pauza va cădea peste un avantaj oborean. Ceeace nu se întâmplă însă.

In minutul 40 Zamfir iese din

(Continuare in pag. 3-a)

CHESTIA ZILEI

Bîndea, Pavlovici și Cohn au fost condamnați la câte 15 zile închisoare pentru bătaie.

(Ziarele)

Costume pentru.., răcoare!...

Norvegia

va organiza campionatele mondiale în 1940, iar Jugoslavia in 1942!

Zakopanje, 16. — Comitetul federației internaționale de ski a ținut azi ședință și a hotărît printre altele ca pe anul 1941 să aibă loc campionatul mondial de ski, la Cortina d'Ampezzo, în Italia, în munții Dolomiți.

Totodată s'au discutat amănuntele organizării campionatului mondial din anul 1940, care va fi organizat la Oslo, de către Federația Norvegiană de Ski.

In ceiace privește campionatul mondial al anului 1942 nu s'a hotărît nimic, deși se vorbește că Statele Unite și Iugoslavia au cele mai multe șanse de a le organiza.

F. R. Box-ul a înscris pe Toma Aurel în competiția deschisă

la campionatul european de categoria cocos

Federația română de box a înscris pe Toma Aurel în competiția deschisă de Internațional Boxing Union la campionatul Europei de categoria cocoș.

POVESTEA UNUI CAMPIONAT

Acest campionat european de categoria cocoș are cântecul lui ; par'că e un făcut ca acest campionat să nu se dispute niciodată.

Regulat, de câte ori s'au desemnat competitori la această categorie, matchul între ei nu s'a putut organiza.

Cauza?

Se pare că e frica unuia din ei alesi de... celălalt!

Celălalt, este întotdeauna... Toma Aurel, în calitate de fost campion și pe care forul internațional nu poate, în mod regulamentar, să-l îndepărteze.

SE PREVAD INSCRIERI MULTE

Pentru această etapă a istoriei campionatului european de categorie cocoș se prevăd înscrieri multe.

Două s'au și produs: Ernst Weiss și Robert Bourdet.

A treia va fi a lui Toma Aurel. Și Sangchilli va fi pretendent dar platforma lui nu mai e atât de stabilă în urma refuzului său de a boxa la Geneva cu fostul campion european Toma Aurel.

Deocamdată avionul poartă în carcasa lui și scrisoarea F. R. Box cu cele 12 palmarese ale excelentului nostru pugilist.

Zamfir e căzut. Humis trage dar nu va fi goal. Petrescu a plonjat și a făcut... hands în careu

Everton

a rămas în Cupa Angliei

Londra, 16. — **Astăzi s'au disputat în Anglia următoarele matchuri de football, pentru Cupa Angliei și campionatul național:**

Everton—Birmingham 2—1, match pentru cupă.

Aston Villa — Huddersfield Town 4—0, pentru campionat.

Preston Nort End — Stoke City 1—1. Ambele în cadrul Ligei întâia.

In cursul Ligei a doua, Notts Forest—Newcastl United 2—0.

Salvaţi provincia !

Comisia ligii de Sud a primit în ultimile zile o serie de S. O. S.-uri dela districtele de football de pe raza de autoritate a sa.

Intâmplător, le-am recepţionat şi noi.

Se plâng districtele că nu pot activa. Că sunt sortite dispariţiei şi că, de nu se va încerca o soluţionare — cel puţin parţială — a necazurilor lor, nu mai are nici o raţiune să existe.

Dece ?

Simplu. Nu au terenuri.

Şi desigur că problema e mult mai gravă decât ne-o indică gestul comisiei acestei ligi, care a înregistrat-o, a cetit-o ca să vadă despre ce mai e vorba şi ce mai vor aceste pârlite de districte şi apoi, cu autoritatea pe care i-o dădeau voturile ce au ridicat-o pe poziţie, a aşezat-o frumos, ca să nu se şifoneze, în copertele unui dosar, cu o rezoluţie oarecare.

„Se va cerceta chestiunea"..., probabil.

Da se va cerceta. Dar când ?

Ei astai acum. Da ce atâta grabă. Parcă districtele nu mai pot aştepta.

Dar aceste S. O. S.-uri, sunt semanlele disperării unor sportivi a căror impulsivitate îi pune în imposibilitate de a accepta pasivitatea.

Mai ales când toate ziarele anunţă cu lux de amănunte activitatea din alte părţi; din alte colţuri ale ţării.

Se gândesc şi ei bieţii oameni, cu ce au greşit de trebue să se frământe atâta, să alerge şi până la urmă să cadă istoviţi pe o adresă către ligă.

Adresă care, pentru a nu se şifona — ei vedeţi, aşa estetism mai zic şi eu — e pusă între cartoanele unui dosar cu o anumită rezoluţie.

Şi la dreptul vorbind de ce s'ar grăbi cineva să-i găsească o deslegare, într'un fel sau altul ?

Că doar, nici liga nu e sucursala ministerului de finanţe. Cu ce să facă atunci stadioane ?

Ei, asta e treaba ei, pe noi nu ne interesează. De aia e doar ligă şi încasează cotizaţii. Iar membrii ei nu au fost unşi cu mirul puterii ca să pună hârtiile la dosar.

Să se frământe şi ei şi să scoată o soluţie napoleoniană, la care să se poată uita grupările şi districtele cu mândrie.

Ce i-ar supăra credeţi dacă ar auzi exclamându-se pe delături un : ptiu, mâncalar mama de comitet, că deştepţi membri mai are.

Dar, vedeţi, pe noi ne interesează mai mult stadioanele decât comitetul. Cum însă acestea formează — oarecum — o simbioză, nu putem vorbi de unul excluzând pe celelalte şi viceversa.

Lipsa stadioanelor din liga de sud e o realitate care trebue privită cu mai puţină indiferenţă, deoarece prezintă un simptom îngrijorător.

Ea trebue pusă în legătură cu indicele evoluţiei noastre sportive.

Or, astăzi, când, cel puţin la suprafaţă, se pare că progresul mişcării sportive e un fapt de necontestat, strigătul de alarmă al districtelor din liga de sud formează o notă discordantă, menită să trezească pe cei ce girează continuitatea acestei situaţii „înfloritoare", din beţia unei iluzii, a unei „Fata morgana" a progresului.

Nu domnilor. Dacă e cazul să se vorbească de o evoluţie pe tărâm sportiv, a României, apoi aceasta trebue să fie totală, deoarece una sau unele, parţiale, sunt simple pahare cu apă rece.

Şi se poate să ne înbătăm cu ea, tocmai noi, o ţară de podgoreni ? Cred că ar fi cazul să utilizăm tonicul realităţilor şi în momentul în care S. O. S.-urile districtuale vor înceta, acestea trasându-şi calea unei activităţi şi continuităţi, absolut necesare progresului, atunci să ne oprim şi să strigăm, ei, însfârşit, am progresat.

Desigur că lupta va fi anevoioasă până la acest pisc, ca orice luptă, dealtfel, care e condiţionată de material.

Ea nu trebue socotită însă imposibilă. Ar fi atâtea modalităţi de rezolvare. Toate însă, cer şi puţin efort. Oarecari intervenţii, clarificări, explicaţii, etc.

Cea mai fericită, cred, ar fi încercarea unei cooperări între organele de conducere ale footballului românesc, autorităţile comunale şi inspectoratele pregătirii premilitare respective.

Un stadion, un parc sportiv, face parte din utilajul unui oraş modern. Acestea trebuesc explicate şi e imposibil să nu poată fi găsită înţelegere şi bună voinţă.

Toma Alexandrescu

VOLLEY BASKET-BALL

D. prof. C. Rădulescu preşedinte al districtului Ploeşti

● *In şedinţa biroului federal de Luni seară s'a decis ca să se trimită o adresă oficială d-lui profesor Rădulescu dela liceul Sfinţii Petru şi Pavel-Ploeşti, prin care i se va face cunoscută, oficial, numirea d-sale în postul de preşedinte al districtului Ploeşti.*

Cel mai nou district de volley din ţară va începe să funcţioneze după adunarea generală a F.R. B.V-ului, când i se vor trimite nouile statute conforme cu regulamentul Străjii Ţării.

Totuşi IUREŞ CLUB nu se desfiinţează

Am publicat ieri ştirea neînţelegerilor dela Iureş Club şi a demisiei unora dintre jucătoare, ştire care a produs o mare surpriză punându-ne în acelaş timp întrebarea legitimă, dacă gruparea care a deţinut timp de doi ani hegemonia în acest sport va reuşi să reziste acestei sciziuni, sau se va desfiinţa.

Iată însă că ieri am avut prilejul să stăm de vorbă cu una din conducătoarele Iureşului, care ne-a declarat următoarele:

„Plecarea unora dintre jucătoarele noastre — cărora comitetul nostru nu cred să le facă greutăţi — nu va aduce Iureşul la desfiinţare, căci o grupare ca a noastră nu poate să se desfiinţeze pentru un motiv de felul acesta.

Mai avem încă destule jucătoare sau, la nevoe, vom legitima altele cu cari să ne prezentăm în returul campionatului.

Dacă însă vom crede că nu ne putem prezenta destul de onorabil pentru returul campionatului, atunci vom suspenda activitatea oficială a clubului până la toamnă când vom prezenta o formaţie complet nouă şi care va fi pregătită în tot acest timp.

După cum vedeţi în niciun caz nu poate fi vorba de desfiinţarea clubului".

Această veste desigur va umple de bucurie pe toţi acei cari, fuseseră decepţionaţi de vestea desfiinţării Iureşului.

Ar fi fost şi păcat ca o grupare cu un trecut sportiv atât de frumos, să dispară în felul acesta.

Turneul Sportului Studenţesc în Polonia şi Letonia

descris de Dudu Riegler

Părăsim universitatea şi plecăm spre locuinţa d-lui Richard Franasovici, ambasadorul României la Varşovia.

Acolo, băieţii au profitat din plin de mâncărurile şi vinurile cari purtau „Made în România". D. ministru foarte amabil, s'a întreţinut cu toţi jucătorii. La sfârşit, un de trei ori Trăiască a pus capăt acestei amabilităţi.

Plecăm la Y. M. C. A. unde luăm masa. Acolo facem cunoştinţa cu bucătăria poloneză, cu care o vom duce foarte prost.

Deabia ne-am atins de mâncare. Aşa că imediat ne-am dus la hotel, unde trecem la odihnă, căci seara... dădeam primul nostru examen.

IN DRUM SPRE SALA

Seara, după ce ne echipăm complet, într'un autobuz special, am fost transportaţi la locul disputelor : V. M. C. A.-Polscki.

Acolo, o sală superbă cu balcoane şi locuri suficiente, nu ca la sălile noastre unde nu te poţi mişca, ne arată gradul de desvoltare a ideii de sport în străinătate. Sala este arhiplină cu tot ce are mai select Varşovia.

Programul este minunat alcătuit.

In deschidere joacă V. S. Riga şi A. S. Z. Varşovia, basket feminin. Acolo vedem ce înseamnă acest sport pentru polonezi şi letoni.

Campioana Letoniei, net superioară, dispune de cea a Poloniei cu 34—18, după o dispută splendidă.

Urmează echipa noastră de volley cu A. S. Z., campioana Poloniei.

Tinerii noştri reprezentanţi sunt emoţionaţi la culme. Pentru prima oară joacă în faţa unui public numeros şi acela străin.

Totuşi noi suntem acei cari luăm conducerea. Ajungem la 8—2. Cei de pe tuşe sunt foarte optimişti. Incet, însă adversarii se pun pe picioare şi trec la fapte. Prin servicii bombă pe cari ai noştri abea le pot ridica şi prin prese extraordinare refac handicapul şi ajung repede la 14. Ai noştri printr'un efort, ajung la 10.

Apoi, polonezii iau serviciul şi cu el fac ultimul punct.

In cel de-al doilea set povestea este identică. Totuşi reuşesc prin Raţiu şi Bălteanu câteva mingii frumoase.

Polonezii iau setul şi totdeodată matchul la 12. Scoruri destul de onorabile.

Urmează matchul de basket dintre K. P. W. şi A. S. Z.

Matchul este arbitrat de 2 arbitri conform regulamentului internaţional care se aplică peste tot, afară de România.

Acolo ne dăm seama ce înseamnă adevăratul basket. Poţi să construeşti o acţiune uşor, căci adversarul n'are voe să te atingă şi prin faptul că sunt 2 arbitri nu poţi scăpa nepenalizat.

Dar despre acestea voi scrie într'un capitol special.

K. P. W. învinge uşor A. S. Z. cu 63—27 (31—11).

Urmăm noi — în matchul vedetă — cu G. U. F., nume, sub care se ascunde echipa naţională a Italiei.

Italienii intră în formaţia următoare :

Ugolini, Bori, Pasquini, Bernardini, Bartoli, Marinello, Paganeli Pelegrini, Pontiello şi Vanini.

Noi aliniem formaţia :

Riegler, Belitoreanu, Sădeanu, Rusu, Bălteanu, Ghiţescu, Grozăvescu II, Grigorescu, Noti şi Briedis.

După schimbarea fanioanelor arbitrii fluieră începutul.

Italienii sunt aceia cari domină. Reuşim cu preţul a mari eforturi să rezistăm ! Jucăm cam dur, cum suntem obişnuiţi, dar arbitrul penalizează mereu. Italienii marchează 3 faulturi foarte siguri. Apoi Marinello şi Pelegrini îşi încep opera de majorare a scorului. Au un joc extraordinar de atletic şi cu o precizie teribilă la coş. Suntem conduşi cu 13—0. Aici Sădeanu are unul din frumoasele lui coşuri. Asistenţa ne încurajează.

Bălteanu marchează frumos 2 faulturi.

(Va urma)

Tariful de publicitate al ziarului UNIVERSUL

(CATEGORIA IV) LINIA CORP		
Dela 10-1000 linii	Lei	
Dela 1000 linii în sus	„	7,50
Anunţurile colectorilor de loterii	„	1
Bilanţuri, convocări, notificări etc.	„	3
Ştiri artistice, judiciare, şcolare	„	
Informaţiuni comerciale minimum 5 linii	„	17,50
Informaţiuni financiare minimum 5 linii	„	17,50
Informaţiuni colectori de loterii	„	20

SPECTACOLE

Teatre

OPERA : Dan-Juan.
TEATRUL NAŢIONAL : Duduca Sevastiţa.
TEATRUL STUDIO : Clownul.
TEATRUL COMOEDIA : Visul unei nopţi de vară.
TEATRUL REGINA MARIA: Kiki.
LIGA CULTURALA : Othello.
ALHAMBRA : Alhambravo !
TEATRUL MODERN : Păzeşte-mi nevasta.
TEATRUL LIBER : Zile senine.
SAVOY : Tănase Istanbul.
TEATRUL RELIGIOS (sala Liedertafel, str. Academiei 20): Drumul Crucii.
CIRCUL KLUDSKI. — Şoseaua Bonaparte.
TEATRUL „MUNCĂ ŞI VOIE BUNA" : Cămila trece prin urechile acului.

Cinematografe

ARO : Olimpiada 1936 şi complectare.
CARLTON : Suzanna şi jurnal Paramount.
CAPITOL: Atac în Mediterana, jurnal Metro.
SCALA: In zori de zi, jurnal şi completare.
SELECT: Femei condamnate.
TRIANON: Toată lumea cântă şi jurnal Paramount.
A.R.P.A.: „Valea Giganţilor, jurnal şi complectare.
REGAL: Vis de tinereţe, şi jurnal Paramount.
PALAS BULEVARD: Brigada morţii, jurnal şi completare.
BIZANTIN : Corsarul şi Baccara.
FEMINA : „Fiul păcatului" (Ramuntche).
ROXY: continuă marele succes Suez.
ELYSEE : Flăcări la orizont, jurnal Paramount şi completare colorată.
FORUM : Albă ca zăpada şi cei şapte pitici şi Frivola d-ră Brent.
CORSO: Sultanul din Bungay, jurnal şi completare.
AIDA : Marco Polo şi Şedinţa secretă.
AMERICAN : Rapsodia diabolică şi Vraja albă.
ATENEUL TEI : Sfidătorii aerului şi Broadway melody.
BARCELONA : Floare de trotuar, Pat şi Patachon în Paradis, trupă de reviste.
CARMEN : Romanţa argentineană şi Aventură în Manhatan
COTROCENI : Stigmatizata şi Aventurile lui Arsene Lupin.
DICHIU : O fetiţă delicioasă, Pentru dvs. doamnă şi Jurnal.
DACIA : Suflete în ceaţă şi Ultimul gangster.
DIANA : Prizonierul din Zenda, A 8-a nevastă a lui Barbă Albastră şi artişti.
DOINA : Mormântul lui Ghinghis-han şi Prinţesa Patinajului.
EDISON : Sclavii onoarei şi Fac ce-mi place.
FLORIDA : La răspântie şi Bulu (Tigrul alb).
FRANKLIN : Magda şi Uraganul.
GLORIA : Ultimatum şi Viaţă de artist.
IZBANDA : Legiunea de onoare şi Seniorita.
ILEANA : Seniorita şi Suflete în ceaţă.
LIZEANU : Ciclonul şi Fantoma din Rio Grand.
LIA : Cântecul dimineţii şi Alaska.
LUCIFER : Alaska şi Alarmă în noapte.
MARCONI : Vreau să mă mărit, Diavolii aerului şi Jurnal şi artişti.
MARNA : Femei în lanţuri, Baroana şi valetul şi artişti.
MILANO : Crima Nataliei Roguin şi Nopţi în Andaluzia.
MODEL : Bill Gazon şi Liliacul.
NISSA : Katya şi Tu şi eu.
NERO: Gasparone şi Alarmă în India.
NONI: Blocada şi Departe de ţară.
OMNIA : Casa din Malta şi Frou Frou.
ODEON : Jucătorul de şah şi Clubul zăpăciţilor.
PACHE : Cântecul dimineţii şi Cuceritorul.
PAX : Alarma în Peking, L'am întâlnit la Paris şi complectare.
RIALTO : Katya şi Neapole sub sărutul focului.
RAHOVA : La răspântie şi Romanţa argentineană.
SPLENDID : Ultimatum şi Ultima baricadă.
REX : Omul cu masca (Mascatul), operă complectă.
TRIUMF : Femeia diabolică şi Diligenţa însângerată.
TOMIS : Paris melody şi Tom Saurjev (Haimanaua).
UNIC : Alaska şi Frivola d-ră Brent.
VOLTA BUZEŞTI : Nopţi albe în Petrograd, O căsnicie premiată şi artişti.
VENUS : Monumentul Indian (operă complectă).
VOLGA : Trei fetiţe dulci şi Neapole sub sărutul focului.

FOOT-BALL

Venus a învins Unirea - Tricolor

(Continuare din pagina I-a)

poartă dar jenat de Petea nu poate reține mingia, care ajunge la Humis.

Zamfir cade împreună cuc Boteanu și Petea iar Humis singur în față cu poarta goală plasează în colțul din dreapta. Prea încet însă, căci Petrescu mai are timp să plonjeze și să oprească goalul cu mâna.

11 metri. Execută Albu, plasat și goalul e imparabil.

In ultimul minut al reprizei Humis trage ușor de la 18 metri. Zamfir plonjează prea târziu și mingia a trecut pe sub el în plasă.

INCA TREI GOALURI FRUMOASE

Repriza II debutează cu un goal fulgerător. Bodola are mingia în apropiere de linia de centru și fuge întins spre goal cu Florea și Petrescu în spate. De la 12 metri trimite un shoat formidabil exact în colțul opus celui, în care îl aștepta Iliuță Ionescu.

Urmează apoi timp de douăzeci de minute un joc egal — cu vagi nuanțe de superioritate oboreană — și, suntem în minutul 25. Venus are o revenire puternică. Apărarea Unirii Tricolor este masată în careu, Colea are mingia și dela 20 metri trage puternic marcând sus în colț.

Iliuță a făcut o mare greșală atunci când a așteptat mingia și nu a eșit din poartă pentru a o prinde.

Ultimul punct al matchului este marcat de Ene, care primise — la o învălmășală — un pas de la Bodola.

MAI MULT DESPRE UNIREA-TRICOLOR

Ce s'ar mai putea spune despre jucătorii Venusului? S'au spus atâtea despre ei!

Să remarcăm că singurul jucător, care este în formă bună, e Bodola. Ar mai fi poate David. Ene ni s'a părut mai în formă decât Iordache iar cei patru fundași, cari au jucat eri, au dat toți satisfacție.

In schimb linia de mijloc trebue să fie foarte mult lucrată pentru a-și reveni în formă.

Dar — așa cum am spus mai sus — jucătorii „negri" au fost discutați. Să ne ocupăm mai mult de tinerii oboreni, cari sunt la primul lor match serios. Ii indicăm în ordinea technică:

Johny Dumitrescu este un jucător foarte bun, cu o mare intuiție a jocului: clar văzător și muncitor. Are însă un mare defect: acela că nu dă cu capul. Dacă își completează această lipsă va ajunge un jucător de prima mărime.

Alexandrescu a jucat bine și este un element de valoare. Neglijează uneori jocul pentru a face observație partenerilor. Ceeace nu este firește un lucru recomandabil.

Mihăilescu nu joacă în postul lui. Pe aripa dreaptă ar juca mult mai bine.

Sucitulescu nu-i încă perfect restabilit. Eu, care îl cunosc foarte bine, pot să știu aceasta. Face o mare greșală atunci când caută să joace ofensiv. Dacă el ar juca al treilea fundaș apărarea Unirii Tricolor ar fi minunat organizată, căci Sucitulescu are calități excepționale de fundaș.

Florea și *Boteanu* au fost foarte activi și au jucat foarte bine.

Anghelache ar fi un foarte bun half de margine ofensiv. Pentru postul de mijlocaș centru e prea puțin activ și nu-i atât de agresiv.

Petrescu este un jucător bun, ajutat de fizic, care dacă va progresa așa cum a progresat până acum va ajunge un foarte mare fundaș.

Iliescu este un jucător technic, care nu impresionează dar este foarte util echipei.

Restul: foarte slabi sau modești.

Petre Steinbach

Rapid a făcut ieri antrenament ... și a încasat leafa

F. C. Rapid s'a antrenat eri după amiază pe arena din Giulești.

CONDIȚIE FIZICA ȘI... FINANCIARA

Antrenamentul a debutat ca toate, prin exerciții pentru condiție fizică.

La acest antrenament d. Blaj, casierul clubului, le-a achitat leafa pe două luni. Din această cauză a domnit o bună dispoziție extraordinară între băeți.

DOUA REPRIZE A 30 MINUTE

După primirea banilor s'a jucat la două porți în două reprize a 30 minute. Echipa primă feroviară a jucat contra rezervelor și partida s'a terminat cu scorul de 5:0 (4:0).

Invingătorii au utilizat formația: Negru-Wetzer, Lengher-Vintilă, Rășinaru, Costea-Horotan (Auer), Moldoveanu, Baratky, Dan Gavrilescu, Auer (Cuedan).

Singurii cari au făcut figură onorabilă au fost Baratky și Lengher.

DUMINICA LA GALAȚI

După antrenament toți jucătorii au fost convocați pentru Duminică la ora 7.15, când vor pleca la Galați, unde Rapid joacă cu Gloria C. F. R.

S'au marcat 5 goaluri, s'au mâncat 90 sandwichuri și s'au băut 64 ceaiuri

La antrenamentul de ieri al Juventusului

Deși numai la o oră după masa oferită de Traian Zăinescu — cu ocazia căsătoriei sale, — totuși la ora fixată de antrenor, toți jucătorii juventiști au fost prezenți pe terenul dela „Mogoșoaia'.'

Echipele apar în formațiile următoare:

A.: Endreffi (Sadowski), Dragomirescu, Drăgulescu; Petrescu, Micu, Gorgorin; Oană, Schira, Prassler, Palmer și Naciu.

B.: Sadowski (Endreffi), Constantinescu, Tatar, Redeșiu, Flamaropol, Brandabura, Popescu, Opintaru, Drăgan, Porojan și Tony.

Rezultatul final a fost 5-0 (2-0) pentru echipa A.

Au marcat: Prassler (2), Palmer (1), Oană (1) și Naciu (1).

Inaintarea n'a mers decât atunci când Oană a fost trecut inter dreapta, iar Schira — care nu merge ca inter — pe extremă.

Halfia are punctul nevralgic în Petrescu, care nu este încă restabilit.

Gorgorin merge la fel de bine atât pe stânga cât și pe dreapta.

La urmă, conform dispozițiunilor date de d. ing. Cezar Popescu, toată lumea trece la bufet unde consumă 64 ceaiuri și 90 de sandwichuri în mai puțin de 20 de minute.

Comisia districtuală din Ploești își reia activitatea

Ploești, 16. — Comisiunea districtuală de football din Ploești, anunță că își reia activitatea de primăvară.

In consecință, sunt convocați pentru Luni 20 cor. ora 7 seara, la prima ședință, toți delegații de grupări, știut fiind că se va fixa programul returului.

Toate grupările vor trebui să aducă tablouri de nouile comitete.

Ședința se va ține la vechiul sediu.

Adunarea generală a A. S. Brăiliţa

BRAILA, 15. — Merituoasa grupare districtuală V. T. M., campioană prezumtivă a districtului Brăila, în adunarea generală anuală și-a ales următorul comitet:

PREȘEDINȚI DE ONOARE: Inspector, Sorin Manolescu; comandor C. Cerna.

PREȘEDINTE PROTECTOR: Maior G. Nești eanu.

PREȘEDINTE ACTIV: Prof. Diacon I. Anghelescu.

Vice președinți: Nicolae Belțin și Panait Zissu.

Secretar: E. Sclavos

Casier: Spiru Maratos.

Membri: Preot Radu Stanciu, Panait Stratiotis, Andrei Maratos, Titi Neranți, Mitică Cristescu, sublt. Roguschi, Sterea Oprișan, Mihail Vultepsis, Nicolae Georgakachis, Valentino Sorani, Stoica Mihalcea, Dumitru Rahoveanu, Alexandru Ghenoiu și Haralambie Maina.

Cenzori: Mangu Dumitru, Ionescu Nicu și Paraschiv Gheorghe.

Și altceva despre colegiul de antrenori...

O teorie „modernă": amintirile antrenorilor sunt legate de paharele cu vin

Adunarea antrenorilor la sediul districtului de football a fost ceva serios. Și plictisitor în același timp. Cum sunt toate ședințele de constituire și aniversările familiare.

S'au luat câteva hotăriri practice, s'au spus câteva fraze destul de mari și la urmă antrenorii au ținut secunda adunare la un restaurant pe bulevard.

In prezența vinului oamenii au senzații diverse. Jucătorii de football sunt cei mai spirituali oameni din lume. Antrenorii și vânătorii devin povestitori, autobiografi...

După primul pahar de vin, un antrenor de football îți va povesti o întâmplare dintr'un match al unei selecționate de juniori, din care făcea parte.

Pentruca după al doilea să fie selectionat în reprezentativa orașului.

In echipa națională joacă imediat după al treilea pahar de vin și dacă — ceia ce este aproape sigur — lucrurile nu se isprăvesc aci, la al patrulea sau al cincilea pahar toți au fost selecționați în echipa continentului.

O istorie suficient de spirituală, nu? Indrăznesc s'o calific pentrucă nu-i a mea. Această psichologie amicală este rezultatul spiritului de observație și al rutinei lui Laki, fostul portar al Juventusului.

O PRINSOARE PE MUSTAȚI

A fost încheiată între cei doi antrenori ploeșteni Rudy Wetzer si Maior.

Se știe că Duminică se dispută la Poesti matchul dintre Prahova si Tricolor C. F. P. V.

Pasiunea este formidabilă iar încrederea în culorile favorite este egală de ambele părți.

Ploeștenii nu se uită la distanța dintre cele două echipe. Intâlnirea dintre cele două echipe este un derby. Chiar și pentru Maior, antrenorul Prahovei, care tine morțiș că „divizia secundă" va învinge pe feroviarii din prima împărțire a campionatului național.

Prinsoarea: antrenorul, a cărui echipă va pierde își va lăsa mustață.

Lucrul nu este nou. El a fost introdus în practica pariurilor sportive de Teodoru Chibrit.

Dar... Wetzer cu mustăți! Cu atât mai mult cu cât nenorocirea va fi familiară pentrucă și feroviarul Wetzer II, care asistase la discuție, își va lăsa mustăți dacă Prahova bate pe Tricolor C. F. P. V.

GELLER ȘI DR. TEOFIL MORARU

„Mi-aduc aminte, spune Geller, de matchul Polonia-România în care jucam half dreapta". (Erau deci la al treilea pahar de vin...).

„Eu am fost unul din cei mai puțin duri jucători de football". (dacă te uiți la Geller îl poți crede pe cuvânt. Fără voe, căci cu cele 50 de kilograme ale sale nu putea fi un jucător dur).

„N'am fost niciodată dat afară din joc dar în matchul acela era să fiu eliminat de... doctorul Teofil Moraru, căpitanul național al echipei.

Extrema stângă, adversarul meu direct, era de o iuțeală fantastică. Și singurul mijloc de a-l putea marca era acela de a-l lovi la glezne.

L-am lovit de atâtea ori încât doctorul Moraru, indignat, mi-a țipat de pe tușe:

„Geller, te dau afară dacă îl mai lovești!"

„I-am răspuns calm. —Treci și ține-l dumneata, cavalerește!

Nu vezi ce iute este... ?"

. . . . . ,

I-am lăsat în cea mai bună dispoziție.

Nu știu dacă au ajuns în echipa continentului. Am plecat după al patrulea... rând.

— **rep.** —

Sferturile de finală ale Cupei Angliei

In ședința de Luni seară au fost trase la sorți, matchurile sferturilor de finală, ale Cupei Angliei, din 4 Martie.

Sorții au desemnat următoarele întâlniri:

Chelsea (sau Sheffield Wednesday)-Grimsby Town.

Wolverhampton Wanderers-Everton (sau Birmingham).

Huddersfield Town-Sunderland (sau Blackburn Rovers).

Portsmouth-Preston North End.

E interesant de remarcat că atât câștigătorul cupei cât și finalistul sunt încă în cursă.

Preston North End (deținătorul trofeului) are cea mai ușoară misiune, în schimb matchul etapei va fi întâlnirea dintre favoritul competițiunii, Wolverhampton și leaderul actual al campionatului Everton. Bine înțeles numai în cazul când acesta din urmă va dispune de Birmingham.

Football

● F. C. Juventus convoacă pentru astăzi la cabană la ora 15, pentru antrenament, pe toți juniorii săi.

● *IN primele două ture ale cupei Scoției Hearts of Midlothian a realizat două performanțe mari: a învins Penicuik cu 14:2 și Elgiu City cu 14:1.*

● *MATCHUL Germania-Iugoslavia din 26 Februarie dela Berlin, va fi condus de belgianul Baert.*

Brandabur a fost achitat

Comisiunea districtuală a ținut aseară ședință sub președinția d-lui maior Gh. Brezeanu.

S'a luat în discuție cazul jucătorului Brandabur care a fost dat afară depe arenă, Duminică, la jocul Junventus-Unirea Tricolor.

Comisiunea l-a achitat.

Districtul de foot-ball București

COMUNICAT

Se reamintește tuturor grupărilor din districtul București că sunt obligate ca până Sâmbătă, 18 Februarie 1939, orele 20, să depună la secretariatul districtului tablou nominal de componenții actualului comitet de conducere.

Se contramandează jocurile Militari — C. F. R. Buc. Tr. teren Militari ora 11 și Stăruința — Ion Dârlău teren Macabi.

SE PROGRAMEAZA JOCURILE AMICALE:

Metaloglobus—Ciclop, teren Macabi ora 15.45.

Viforu Dacia—Vergu, teren Velodrom ora 11.

Vif. Dacia jun.—Vergu teren Velodrom ora 9.

Sp. Muncitoresc—Grivița, teren Stadion ora 15.

Adunarea generală a arbitrilor ploeșteni

Ploești 16. — In ziua de 28 cor. ora 8 seara, are loc adunarea generală ordinară, a arbitrilor de football din Ploești, la sediul de la „Uniunea funcționarilor particulari".

La ordinea de zi, e alegerea a 2 membri în comitet și a 2 supleanți.

Dacia Unirea joacă Duminică, cu D. V. A.

Dacia-Unirea va juca Duminică în match amical — la Brăila — cu D. V. A.

Ambele formații vor prezenta echipele complecte pentru buna reușită a ansamblului,

Comitetul Asoc. Sportive Brăilița

Tânăra grupare din comuna Brăilița, și-a ales un nou comitet, după cum urmează:

Președinte, Gherghișan Ioan; vice-președinte, Ion Dănilă; secretar, C. Nicolicescu; casier, D. Drăghici; membri: Dumitru Niculescu, Vasile Jindiceanu, Dragu Pâcleanu, Nicolae Vlasian, M. Teodorescu, Aurel Stoica, Dumitru Moisescu.

Eu n'am atâta rutină,

și nu știu atât football—ne spune Em. Vogl—ca să pot fi căpitan național

Gloria! Un sunet de darabană, de surle, de fanfară! Un dangăt de talangă, într'un amurg de vară; un cântec de vioară dirijată de arcușul lui Enescu...

Gloria! O fecioară, cu sexul cast, dar sufletul pervertit. Prin priviri de curtezană, te îndeamnă să te apropii din ce în ce mai mult. Să urci treptele estradei, să o îmbrățișezi.

Te va desmerda și ea. Nu însă mult timp. Plictisită, dormind cu pasiune bolnavă noutatea, te va abandona. Mulți sunt aleși, puțini însă rămân.

O amintire plină nu rare ori, de colb.

Multimea — împărțitorul de glorie — e un paradox bizar. Azi te aclamă, te idolatrizează până la superlativ, iar mâine te înjură sau uită clipele de extaz oferite de candidatul la celebritate. Puțini sunt actorii cari reușesc să rămână.

Unul dintre aceste exemplare rare: Emerich Vogl! căpitanul echipei naționale, al cărui joc a atins culmile geniului. Cuvintele, ori cât de bine ar fi aduse din condei, nu pot totuși, să exprime personalitatea lui Ciogli Vogl. Numele lui va dăinui cât footballul românesc, cât sportul românesc!

Retragerea sa din viața sportivă, în toamna lui 1937, a produs o profundă impresie. Spectatorii se întrebau, pe bună dreptate: De ce nu mai joacă Vogl? Era doar în formă.

DE VORBA CU VOGL

Curioși să aflăm cu ce se îndeletnicește, am pornit în căutarea lui. Incotro? Știam că-i șef de birou — desenator technic la Astra Română.

Instituția nu ne-a fost greu să o găsim. Dar ca să vorbim cu el... Fel de fel de formalități.

Insfârșit, iată-ne în fața lui Vogl! Nu s'a schimbat câtuși de puțin. Rămâi nedumerit. Și întrebarea ne flutură din nou pe buze:

— Dece s'a retras Vogl?

Priviți rândurile ce urmează cu atenție. Puneți-vă și ochelarii...

Atențiune! Se destăinuește Vogl!

— Serviciul nu-mi mai permitea să fac — regulat — antrenament. Jucătorul — ori cât de mare ar fi el — trebue să se pregătească cu minuțiozitate înaintea unui match. Pentru spectatori eram în formă. Eu însă simțeam că nu mai sunt *eu*. De ce să mai tărăgănesc?

Vogl tace. Ochii lui albaștri în care citești multă inteligență și bunătate, vorbesc mult, mult..

Când pe ghergheful vieții anii împletesc firul bătrâneții, totul e zadarnic.

— Acum mingea sburdă din nou pe terenuri. Tinerețea împrăștie veselia ...spectatorii entuziasmați, aplaudă. Dvs. cum vă simțiți ca spectator?

— Eu am suportat ușor acest lucru. A fost o trecere firească. Merg însă rar la football. In 1938, n'am văzut decât 3 matchuri (!)

— De ce?

— Nu pot spune. Am o repulsie... M'am întrebat și eu de multe ori. Răspunsul e încă o enigmă

— Cărui fapt, credeți că se datoresc eșecurile echipei naționale în sezonul trecut?

— Jucătorii au fost eșiți din formă, obosiți, unii epuizați. De câțiva ani aceiași jucători reprezintă România. Era și normal să ajungă aici. Și mașinăria unui ceasornic ori cât de bună ar fi, tot se va strica odată.

— N'avem material uman, sau care e motivul acestei eclipse?

— Vedeți, o echipă națională se poate compara cu promoțiile unui liceu. O promoție poate da elemente excepționale de mare folos societății, iar alta indivizi mai puțin înzestrați. Așa și cu jucătorii de football. In 10 ani s'a ridicat o serie admirabilă. In decada următoare, n'au ieșit jucători buni decât foarte puțini. Și aceștia nu de valoarea celor dintâi. Ei, deși sunt mai proaspeți, mai plini de vigoare, nu pot fi încadrați, nu pot complecta pe înaintașii lor. Și de aci neîncrederea selecționerilor; preferința oamenilor vechi, uzajul, declinul.

— Remediul?

DESPRE ANTRENORI ȘI FORMAREA JUNIORILOR

La noi în țară, antrenorii fac

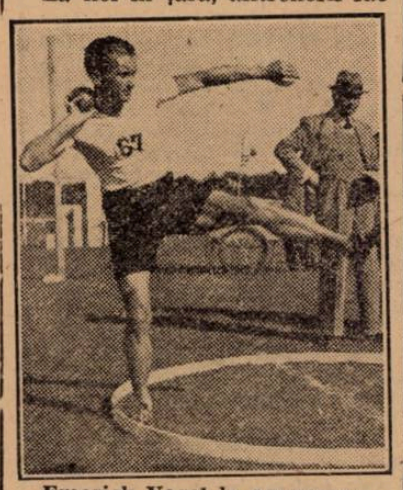

Emerick Vogel la aruncarea greutății

o mare greșală. Se ocupă, doar, de prima garnitură. Juniorii — viitorul — sunt neglijați. Antrenorul trebue să adopte aceiași tactică de joc. Când un echipier din categoria întâia e indisponibil, sau părăsește gruparea, să fie suplinit de un junior. E mai preferabil să așteptați 3—6 luni până să fortifică Prâslea, decât să angajezi un nou jucător. Noul venit urmărește alt sistem de joc și nu se poate adapta.

— Juniorilor e mai greu de predat. Antrenorul străin nu cunoaște limba, temperamentul.

— Nu e just. Footballul e un sport în care individul trebue să aibă simțul jocului. Lucrul acesta e deajuns. Limba nu contează. Jucătorul lipsit de simț, nu poate deveni o stea. Un mare antrenor știe — vă rog să mă credeți — să altoiască tactica lui la temperamentul fiecărui jucător. Fie român, neamț, ungur, francez etc.

Italia a avut și are și acum antrenori unguri, austriaci, cehoslovaci, etc. Asta n'a împiedicat-o să aibă astăzi, un sistem de joc propriu. E destul de elocvent, nu?

— Ce credeți, despre asociația educatorilor de football?

— Antrenorii să învețe, să se consulte, să se complecteze unii pe alții, dar să nu-și dea aere. Căci nu sunt decât 2—3 antrenori. Restul...

SI ACUM DESPRE ANTRENORII STRAINI

— Dv. sunteți pentru aducerea antrenorilor străini?

— Da. Footballul românesc mai are nevoe de ei. Bine înțeles antrenori buni, mai buni de cât cei de aici.

— Dar angajarea jucătorilor din străinătate?

— Eu sunt contra acestui procedeu. De ce pleacă jucătorul? Sau nu e mulțumit de conducere, ori aceasta de el. In caz că-i un jucător mare, conducători se vor strădui să-l rețină. Dacă îl concediază, înseamnă că jucătorul e recalcitrant, cârcotaș. Și atunci? Astfel de elemente ne trebue? Jucătorul să fie și un element moral, nu numai un excelent footballist.

Il privesc atent. Vogl vorbește înflăcărat, sincer. Numai când discuți cu el, înțelegi, cum a putut Vogl să se înalțe pe piscul celebrității. E inteligent, e ambițios, are suflet distins.

— In ultimul timp se ventilează ideea, ca echipa națională să fie alcătuită de un căpitan național.

— Da. Prefer comisia de selecție, căpitanul național. Dar e o misiune dificilă. Căpitanul național trebue să aibă chemare pentru acest post și să fie — în deosebi — *om*. Să nu se lase influențat de lucrăturile de culise.

— Dacă vi se oferă...

Vogl se mișca pe scaun, se ridica în picioare. Pe figură i se citește un răspuns negativ.

— Nu, nu pot primi. Eu nu am atâta rutină, nu știu atâta football, ca să pot selecționa.

Acum mă scol eu de pe scaun. Cum, am auzit bine? Vogl nu știe footbal? n'are rutină? Câtă modestie!

— Și, continuă Vogl, e o misiune nu tocmai plăcută. Publicul e pretențios. Nu știe câte nimicuri se pot întâmpla în viața unui jucător. Eri în formă—azi slab. De ce? O migrenă, o indispoziție. Publicul huiduie pe selecționeur. Ce-i de vină el? Eri X nu era admirabil?

— Nimeni, nu-l va înjura niciodată pe Ciogli Vogl!

Vogl clatină capul.

— Vă rog să trecem mai departe. Capitolul e încheiat.

CEL MAI BUN JUCATOR

— Cu toate că nu știți... prea mult football, să-mi spuneți care e cel mai bun portar?

Vogl e surprins de această întrebare. Nu-i place să numească persoane. Nu vrea să se supere ceilalți. Insistam.

— Știu eu? Poate Sadovsky și David. Amândoi sunt la fel de buni. Unul, însă, dacă ar avea calitățile amândorora...

— Fundași?

— Burgher-Albu sunt superiori cu o clasă celorlalți. Dintre tineri, Felecan.

— Halfi?

— V'am spus că am văzut doar trei matchuri anul trecut. In partida Victoria - Rapid, mi-au plăcut. Paul, Rășmaru (nu înțeleg cum s'au găsit oameni cari să spună că au jucat prost) și Costea.

— Inaintași?

— E mai greu. Sunt mulți buni!

— Astăzi, valoarea footbalului e mai ridicată ca în trecut?

— Nu. Acum se joacă mai mult; footballul din trecut era de mai bună calitate.

— Va mai dura mult stagnarea asta?

— Maxim doi ani. Epoca „vacilor grase" e inevitabilă. Prin multă muncă, muncă și mai puțină auto-valorificare.

CEA MAI FRUMOASA AMINTIRE SPORTIVA

— *Cea mai frumoasă amintire din viața dvs. sportivă?*

— *O, eu am avut multe satisfacții.*

Privește, parcă dincolo de ziduri. Amintirile se aleargă și se împletesc pe undele gândului. Una singură reușește să depășească granițele creerului, să capete grai.

— *Matchul România-Iugoslavia, câștigat de noi la Zagreb cu 4—2. O partidă memorabilă. Uitarea nu se va așterne niciodată peste această amintire. Dincolo, de frontiere, pe meleag străin, departe de stimulentul acelora cărora stindardul țării le e drag, în fața unui adversar dârz, dur, încurajat de ovațiile mulțimei, — cei 11 purtători de tricouri românești s'au întrecut pe ei. Sârbii înainte de începerea partidei ne priveau disprețuitor. Se uitau chioriș. Ba ne-au oferit și o cupă... de consolare. Atât de siguri erau că vom fi învinși.*

Realitatea a fost însă crudă. Pentru ei, desigur.

La un moment dat conduceam cu 3—1. Jugoslavii însă dominau. Si la o învălmășală în fața porții noastre au marcat.

Au izbucnit uraganul mulțimii și iureșul teamului național jugoslav. Eram masați în careu. Cu înaintarea la... apărare. Puterile noastre slăbeau mereu. Nu mai puteam rezista mult timp.

Peste strigătele asistenței jugoslave, s'au ridicat biruitoare vocile oficialilor români.

— *Haide România!*

— *Haide România!*

Cuvintele românești au turnat entuziasm în sufletele noastre și vioiciune în picioare.

Bodola a primit balonul în jumătatea terenului nostru și s'a dus, rachetă, până în goal!

In ochii lui Vogl a năpădit bucuria!

Tăceam amândoi. E un moment solemn.

— Dacă nu mă înșel, aveți un băețaș.

— Da

— Il învățați și pe el football?

— E prea mic. Are șase ani. Dacă mai târziu va avea înclinație, îl voi învăța. Acum cunoaște doar numele tuturor vedetelor.

A trecut o oră de când vorbim cu Vogl. Când? In compania lui Vogl e imposibil să te plictisești. E un fermecător povestitor. Oare de ce nu-și scrie amintirile?

O strângere de mână...

Ne-am despărțit de Vogl.

Sp. Studențesc

a învins la antrenament, pe Monitorul Oficial cu 4-1 (2-0)

Ieri după amiază Sportul Studențesc s'a antrenat pe arena A. C. S. A.

PREZENȚII

Au participat: Ghenea, Mișu Constantinescu, Duce, Bădulescu, Andreescu, Constantinescu-Grecu, Mitan, Schulder, Marinescu, Ștefănescu, Gică Popescu și toți juniorii.

FUNCȚIONARII S'AU GRABIT

Parte din echipa studențească a început antrenamentul mai de vreme și l'au sfârșit la ora 3.30 pentru a putea fi la timp la slujbă.

SPORTUL STUDENȚESC-MONITORUL OFICIAL 4 : 1 (2 : 0)

S'au jucat apoi un match cu Monitorul Oficial pe care studenții l'au câștigat cu 4:1 (2:0).

S'au jucat două reprize: prima de 30 minute, a doua de 50 minute.

In prima repriză au marcat pentru Sportul, Ștefănescu și Gică Popescu, iar în cea secundă, Ungureanu și din nou Gică, din penalty.

Pentru învinși a înscris Baneș.

Sportul Studențesc a utilizat echipa: Mișu Constantinescu (Ghenea)-Nedelcu, Duce-Popa Constantinescu-Grecu, Văduvescu-Ghenea, (M. Constantinescu), Schulder, Ungureanu, Ștefănescu, Gică Popescu.

ȘTEFANESCU S'A ANTRENAT SINGUR

După match, Dobo s'a ocupat special de Ștefănescu.

Acesta nu poate întrebuința în joc decât piciorul stâng și antrenorul nu e prea mulțumit de chestia asta.

PAGINA HIPISMULUI

PROGRAMUL JOCKEY CLUBULUI IN CIFRE

SPORIREA PREMIILOR. HANDICAPURILE LA LOC DE CINSTE

In numărul de eri al ziarului nostru am publicat o serie de amănunte în legătură cu programul meetingului de primăvară şi vară dela Băneasa. Revenim azi cu precizări foarte preţioase, edificatoare în ceeace priveşte regimul favorabil care a fost creiat alergărilor de galop în anul curent.

SPORIREA PREMIILOR

O măsură care se cuvine neapărat remarcată este sporirea premiilor. Bugetul premiilor şi primelor de crescător însumează 11.350.000 lei.

Anul trecut, în perioada de vară şi primăvară s'au distribuit 9.868.100 lei.

S. N. I. C.-ul a organizat 20 de reuniuni dotate cu 2.642.000 lei iar Jockey Clubul în 31 de zile a distribuit 7.222.100 lei.

Deci 9.868.100 lei. Aceasta în 51 de zile.

Anul acesta în 30 de reuniuni şi cu 210 alergări, se vor distribui 10.800.000 lei în premii Diferenţa până la 11 milioane 350.000 lei reprezintă primele de crescător.

MAJORAREA PLASELOR

Mărirea plaselor de asemeni trebue remarcată. Este o excelentă măsură. Plasele au fost majorate pentru premiile până la 35.000 lei inclusiv, în felul următor :

La un premiu de 20.000 lei, plasele sunt 5.000, 2.500, 1.200 lei.

La un premiu de 25.000 lei, alocaţia plaselor este următoarea : 6.200, 3.100, 1.600 lei.

La un premiu de 30.000 lei, plasele reprezintă 7.500, 3.700, 1.800 lei.

La premiile de 35.000 lei, plasele sunt : 8.000, 4.000. 2.000 lei.

Pentru alergările a căror alocaţie la locul întâi este mai mare decât 35.000 lei, se păstrează vechea proporţie, adică 20, 10 şi 5 la sută din dotaţia primului loc.

INCURAJAREA CRESCATORIEI INDIGENE

Pentru crescătoria indigenă s'a creiat un regim de favoare. 20 de curse sunt rezervate exclusiv cailor români iar în alte 40 primesc descărcări. După cum se poate lesne constata, pentru crescătoria naţională s'a creiat un regim de favoare.

SCHEMA PROGRAMULUI

Mai jos dăm felul curselor repartizate pe vârste:

36 DE CURSE PENTRU CAII DE DOI ANI

8 vânzări alocate cu 265.000 lei; 11 mixte cu 429.300 lei; 14 condiţii cu 684.900 lei; trei curse importante cu 263.200 lei.

In total 1.716.700 lei.

32 DE ALERGARI PENTRU CAII DE TREI ANI şi anume:

5 vânzări (143.500); 6 mixte (215.400); două welter handicapuri (71.800); 4 handicapuri (157.800); 7 curse de condiţie (298.800); 8 probe clasice (1.448.200).

142 DE CURSE PENTRU CAII DE TREI ANI ŞI MAI SUS, totalizând 6.411.400 lei.

Iată felul curselor·

78 handicapuri cu o alocaţie totală de 3.108.100 lei

23 vânzări dotate cu 660.100 lei.

53 de condiţii (2.237.500 lei).

8 probe clasice pentru trei ani (1.448.200 lei).

12 condiţie pentru trei ani şi mai sus (1.525.300 lei).

O MĂSURĂ CHIBZUITĂ

Inainte de a încheia, vom remarca faptul că handicapurile au fost menţinute la loc de cinste. In privinţa importanţei lor am scris.

Cât de just a fost punctul nostru de vedere, o dovedeşte hotărirea Jockey Clubului. In actuala situaţiune handicapurile sunt imperios necesare.

❖

Vom reveni asupra importantelor decizii ale Jockey Clubului.

Aceste decizii sunt de natură de a accentua prosperitatea curselor de galop.

Alergările de trap

Băneasa Trap, Ziua XII-a; Duminică 19 Februarie

— PROGRAM DEFINITIV —

Premiul CONDREA
Condiţie — 13.000 lei

1640 Eol
1660 Gaby M.
1700 Parma
1740 Benito H. P., Ezer jó
1760 Voevodul Ţiganilor, Catinca, Spic
1780 King Worthy, Ideal, Peceora

Premiul CAMOGOLI
Condiţie (1/1) — 11.500 lei

2100 Dame Wilton, Lin, Kirasa
2120 Comoara
2140 Crăiasa
2200 Elena, Desiş
2240 Furor, Primăvara
2320 Ostaş

Premiul CHIŞINĂU
Condiţie (1/1) — 13.000 lei

1600 Fâşneaţă, Hispano, Jocker, Românaş, Ural, Uranus, Urganda, Puşa, Lilia, Călin, Năvalnic
1620 Paj Axtell
1640 Bandit II
1660 Musculiţa, Barza
1680 Taina, Cilly Hanover
1700 Eol
1720 Răsura

Premiul CAP MARTIN
Handicap — 13.000 lei

2100 Valmas
2140 Guy Worthy
2160 Furor, Diadia Lul, Elena
2180 Lancia, Mister, Sorana, Harry Boy, Pan Worthy
2200 Mura II, Tais
2220 Beţiv, Aluniş, Zvon, Cavaler
2240 Puica

Premiul BAKA
Handicap — 18.000 lei

1700 Giuditta, Venezia, Fama Voevodul Ţiganilor, Szelvesz, Catinca
1720 Torent, Wodka, Primrose, Cupidon, Guardian Girl, Ben Hur, Kismet
1740 Pai, Edith, Nation, Theodora, Amsel, Rosalinde
1760 Lucifer II, Havana, Valenţio
1780 Champion, Jad, Margaret T., Kanada
1800 Antrag, Citronat Gordon, Roland D., Hannibal II
1820 Gondolat II

Premiul CLUJ
Record — 18.000 lei

2120 Ezer jó, Ducesa, Guardian Girl, Jarvis
2140 Uţa
2150 Trixie, Anny Worthy, Blondella, Viziru
2180 Joppa Hanover, Havana, Pock, Gruia
2200 Viitor
2240 Roland D.

Premiul CANNES
Performanţă — 15.000 lei

1720 Durdulia, Natasa, General Worthy, Makrele, Mura
1740 Busuioc, Legionar, Champion junior, Brad
1760 Sonora, Duda, Kamaa, King Worthy, Spic
1780 Torent, Hercegnö, Cupidon, Centaur, Ninon
1800 Nation

Premiul BISTRIŢA
Handicap — 15.000 lei

2100 Zgomot, Parma
2120 Livada, General Worthy, Pinkerton
2140 Aventurier, Durdulia, Champion junior, Sultana, Tufănica, Handicap, Brad, Bunel
2160 Leu
2180 Duda, Dorna
2200 Rugina
2220 Bruma II, Pacahantos, Coconaş

Concurenţii Grand Naţionalului

IRLANDA va fi bine reprezentată în GRAND NATIONAL

Concurentul cel mai de seamă, pe care Irlanda îl înscrisese în Grand Nationalul de anul acesta, Royal Danieli nu va mai fi cotat printre principalii competitori ai clasicului premiu. El a suferit, în drum spre Manchester unde avea de respectat un angajament, un mic accident, care-l va ţine în loc cu antrenamentul, câtva timp. Işi păstrează totuşi o bună şansă în clasica alergare.

Insă toate speranţele irlandezilor se îndreaptă mai ales către Workman, care în ultimul timp a dat dovadă de frumoasă formă. Distanţa Grand Nationalului convenindu-i, rămâne de văzut dacă si starea terenului va fi aceea cu care se acomodează mai bine.

Royal Mail a luat, Vinerea trecută la Lingfield, un bun galop, plasându-se al treilea fără nici-o dificultate. Această performanţă este destul de bună, dacă ţinem seamă că distanţa era prea scurtă pentru el — 3.200 metri — iar învingătorii lui erau de bună calitate. Inaintea lui Royal Mail au venit Argental şi Roman Chief.

DELA PLECARE LA SOSIRE...

● *DORKA beneficiază de o condiţie înaintată. Pensionara lui Gruenwald a reuşit o performanţă demnă de a fi semnalată. A dispus de Natasa, dându-i 60 de metri cu toate că a galopat. A impresionat în special finishul ei. Este o perfectă fondistă şi va face frumoasă figură în Derbyul ungar. Actualmente, la noi se află în primele locuri în clasamentul patru anilor.*

● *NATAŞA şi-a făcut o promiţătoare reintrare. A opus o dârză rezistenţă iepei Dorka. Va câştiga în curând.*

● *ALUNIŞ a fugit foarte bine. Pensionarul lui Szabo şi-a ameliorat recordul carierei cu trei secunde.*

Fiind un cal tardiv, în acest an ne va arăta limita posibilităţilor.

● *LACRAMIOARA a avut momente favorabile în cursă pe cari le-a compromis, greşind. Oricum, comportarea ei trebuie reţinută. Ea constitue indiciul unei apropiate victorii.*

● *TAINA pe prima parte a parcursului avea situaţiunea serios periclitată. Graţie unui impetuos sfârşit de cursă, a reuşit să câştige.*

Fiica lui David Axworthy este bine dotată. Când va deveni corectă, va face frumoasă carieră.

● *HISPANO mult timp a condus cursa. Pensionarul lui Slobozenco este verde. Posedă toate caracteristicile calului bun. De aceea când va fi pus la punct, credem că va fi un cal util.*

● *MUSCULIŢA este o iapă foarte corectă. Graţie acestei calităţi, regulat se află la sosire.*

● *CILLY HANOVER lăsa impresia că va repurta o victorie uşoară. Domina autoritar lotul. Suferind un accident de harnaşament, a greşit în două rânduri.*

● *ELILY s'a plimbat, deşi a greşit lung la plecare. Nu-i vorbă, pensionara lui Pavlic era declasată.*

Totuş stilul victoriei este o bună indicaţie pentru ea.

● *PAJ AXTELL a debutat promiţător. Mai are mult de profitat.*

● *URGANDA a condus cursa până'n ultimul ocol. Are o actiune plăcută.*

● *CINA deşi dădea avantagii până la 100 de metri, a figurat onorabil.*

● *MURA se află în mare formă. Szabo a susţinut-o energic.*

● *BUSUIOC s'a reabilitat de ultimele eşecuri, dovedind o completă revenire în condiţie.*

● *SULTANA a confirmat merituoasele ei comportări ultime. Mult timp a fost pe primul plan. Fără galopul luat, victoria nu-i scăpa.*

● *HANDICAP s'a întrecut în galopuri, fiind simplu figurant. Nu-i convine terenul tare.*

● *PETRUŞ a reintrat remarcabil. S'a jucat cu adversarii lui. Este unul din cei mai buni patru ani români. Poate cel mai bun.*

● *GIUDITTA pe primul kilometru a reuşit să se ţină de Petruş. Mai mult nu îi se putea pretinde.*

● *DOLLY WORTHY a marcat una din bunele ei performante. Fiica lui Volo Worthy a luptat pe întregul parcurs cu armăsarul Kamaa. Este în exhibiţia pensionarei lui Corol indiciul unei perfecte condiţii.*

● *KAMAA a confirmat merituoasele lui curse din urmă, Grunwald l-a prezentat în maximum de condiţie.*

● *EDITH imediat după declanşarea benzilor a luat un lung galop, pierzând teren preţios. A revenit impetuos reluând contactul cu plutonul. Fără acest galop, n'ar fi lipsit dela sosire.*

● *LUNA a reuşit să-şi găsească în fine cursa. Era şi timpul.*

● *FUROR fără greşeli, ar fi câştigat. Nu este însă un cal pe şansa căruia să se poată pune confienţă.*

● *OSTAŞ traversează o perioadă de radicală transformare. Cu toate că a galopat pe prima parte a parcursului, a dispus la finisch de Zvon şi Pinkerton.*

● *ZVON se menţine în mare formă. Fischer a reuşit să-l refacă.*

● *SAM WORTHY a decepţionat. Nu-i place alergările în pluton. Se comportă mult mai bine când este situat în cap de oarece nu ştie să lupte.*

● *KING WORTHY a confirmat ultima lui victorie. Se află în plină ascensiune.*

INFORMAŢII

● **DUMINICĂ la ora 12 se va face licitaţia celor şase trăpaşi americani.**

Mâine vom publica câteva date referitor la ei.

● **REUNIUNEA publicată în Buletinul Oficial No. 26 din 1938 pentru data de Sâmbătă 25 Februarie 1939 se va disputa Luni 27 Februarie (sărbătoarea Naţională a Constituţiei).**

Termenele de înscrieri şi publicarea distanţelor şi retrageri rămân aceleaşi.

● VIVAT va face monta în acest an.

● LUNI are loc adunarea generală ordinară a asociaţiei conducătorilor şi antrenorilor de trăpaşi.

Golden Miller cel mai bun săritor din lume nu va mai apare în public

Golden Miller, celebrul săritor, care era „în tinereţea lui" idolul mulţimii, nu va mai reapare în public, dat fiind reumatismul de care suferă.

In vârstă de 12 ani, etate la care alţi alergători nici nu mai contau printre concurenţii diferitelor curse, Golden Miller continua să-şi apere cu succes reputaţia.

Cotat drept cel mai bun săritor din lume, Golden Miller are la activul său cinci victorii consecutive în Chellenham Gold Cup şi una în Grand National

?

Jockeul dispărut

SPORTURI DE IARNA

La o săptămână de concursul internațional de ski

Importanța concursului. Se pregătește oaspeților o frumoasă primire

Sportul ca mijloc de propagandă națională, iată unul din aspectele pe care le prezintă mișcarea sportivă.

Ministerul propagandei naționale convins de rolul propagandistic pe care-l poate prezenta organizarea unui concurs internațional de ski a hotărât să ia sub auspiciile sale concursul internațional dela 24, 25, 26 și 27 Februarie care se va desfășura la Sinaia și Brașov.

Manifestațiunea internațională de care ne mai desparte numai o săptămână se prezintă de o deosebită importanță pentru sportul românesc.

In primul rând, concursul va fi o fericită ocazie pentru skieurii străini de a cunoaște frumusețile munților noștri iar pentru skieurii români un prilej de a lua contact cu reprezentanții skiului francez, german, iugoslav de pe urma căruia indiscutabil că vor avea de profitat.

RECEPTII IN ONOAREA SKIEURILOR STRAINI

In ziua de 21 Februarie ministerul propagandei naționale va oferi un ceai skieurilor străini care vor participa la concursul internațional.

CLUBURILE INVITATE SA-ȘI TRIMITĂ REPREZENTANȚI LA CONCURSUL DIN BUCEGI

F. R. S. va invita cluburile de ski să-și trimită skieuri în afară de cei selecționați spre a asista la desfășurarea concursului internațional.

Membrii cluburilor vor putea locui la cabana S. K. V. dela Vârful cu Dor.

PREGATIRI IN BUCEGI ȘI LA BRAȘOV

Pregătiri intense se fac în Bucegi pentru coborâre și slaiom. La Vârful cu Dor antrenamentul skieurilor români este în plin iar la Cabana gărzii palatului, prin grija d-lui cpt. Leon hardt totul este pus la punct.

Se mai așteaptă sosirea bucătarului, a alimentelor și, bine înțeles, a concurenților și oficialilor.

Aceștia sunt așteptați pentru ziua de 22 Februarie.

La Brașov, pe de altă parte, se pune la punct organizarea concursului de fond și sărituri.

Cluburile K. S. V. și B. T. E. au fost delegate să se ocupe cu regizarea acestor pobe.

La Zakopane a început concursul de sărituri

Zakopane, 16. — Astăzi s'a desfășurat aici, în cadrul campionatului mondial de ski, concursul de sărituri pentru proba combinată (fond 18 km. — sărituri).

La această manifestațiune sportivă, deosebit de spectaculoasă au luat parte Președintele Republicei Polone, membrii guvernului, autoritățile civile, militare și conducerea sportivă internațională și poloneză. Zece mii de spectatori au urmărit cu viu interes desfășurarea probelor, foarte reușite ca organizare și ca technică.

Timpul a fost foarte frumos, temperatura minus un grad, iar zăpada insuficient de bună.

*

Inainte de deschiderea concursului oficial s'au executat câteva sărituri ale așilor nordici și s'au realizat următoarele performanțe :

Birger Ruud 72,5 metri ;
Asbioern Ruud 67 metri ;
H. Myhra 77 metri și
Eriksson (Suedia) 71 metri.

Rezultatul concursului de sărituri este următorul :

1. St. Marusarz (Polonia) 227,5 puncte (73.5 și 71.5 m.).
2. Hans Lahr (Germania) 214,8 puncte (67 m. și 72 m.).
3. A. Marusatz (Polonia) 208,1 puncte (64 m. și 65 m.).
4. G. Berauer (Germania) 206,1 puncte (64,5 m. și 66,5 m.).
5. Selling (Suedia) 203,1 puncte (63,5 m. și 63,5 m.).
6. Chr. Merz (Germania) 200,5 puncte (64.5 m. și 65.5 m.).
7. Meergans (Germania) 195 puncte.

Rezultatul probei combinate (fond și sărituri) :

1. Gustl Berauer (Germania) 426,6 puncte.
2. G. A. Selling (Suedia) 426,6 puncte.
3. Magnar Fosseide (Norvegia) 422,4 puncte.
4. A. Marusarz (Polonia) 410 puncte.
5. Laergans (Germania) 408,5 puncte.
6. Christian Merz (Germania) 403 puncte.
7. St. Marusarz (Polonia) 391,9 puncte.
8. Wnuk (Norvegia) 391,6 puncte.

Recepția dela Varșovia în onoarea F. I. S.

Varșovia 16. — Aseară a avut loc la Jaworzina o recepție la palatul președintelui republicei poloneze, la care au luat parte comitetul federației internaționale de ski, în frunte cu maiorul Oestgard, președintele său, membrii federației polone de ski, autoritățile superioare sportive etc.

Invitații au fost prezentați de d. Bobkowski, subsecretar de stat la ministerul comunicațiilor.

Christl Cranz, campioană mondială

Clasamentul la proba combinată doamne (coborîre și slalom) este următorul :

1. Christl Cranz (Germania) 330,2 puncte.

2. Marghit Schaad (Elveția) 355,5 puncte.

3. Liza Resch (Germania) 362,3 puncte.

4. Eva May Nilsson (Suedia) 383,9 puncte.

5. Laila Schou Nilsen (Norvegia) 385,8 puncte.

6. Lisl Hoferer (Germania) 389,8 puncte.

7. Elizabeth Spockeli (Norvegia) 406,4 puncte.

8. Cecile Agnel (Franța) 431,1 puncte.

De pe ghiață

TRAIL SMOKE EATERS, care de când se găsește pe continent abia a avut o zi odihnă și cu toate acestea a câștigat în mod atât de strălucit campionatul mondial de hockey, își continuă turneul prin Europa!

Canadienii vor susține șease matchuri la Neuenburg, Bern Zuerich, Arosa, St. Moriț și Davos.

*

INTRE 24 și 26 Februarie un mare turneu internațional se va desfășura la Sportpalast din Berlin, cu participarea echipelor naționale ale Germaniei Ceho Slovaciei și Italiei.

*

AZI LA PRAGA echipa Ceho-Slovaciei înfruntă națională Statelor-Unite, iar mâine L. T. C. va servi drept adversar finaliștilor campionatului mondial.

*

SPORTUL STUDENȚESC B. a fost suspendat aseară de liga de Sud, pentru neplata cotizației.

*

CELE două echipe ale Telefon Clubului s'au antrenat aseară. Au participat și trei jucători venusiști: Tomovici, Marinescu și Pascu.

*

IN CADRUL campionatului regional de hockey, categoria II-a, astăseară C. F. R., întâlnește echipa secundă a Telefon Clubului.

*

E POSIBIL ca Duminică Telefon Club sau Venus să joace la Miercurea Ciucului cu C. S. Ciuc.

*

DUPA cum se știe, campionul Europei nu a putut fi desemnat la campionatele din Elveția, deoarece matchul Elveția-Ceho-Slovacia s'a terminat la egalitate (0:0).

Intâlnirea se va rejuca la 5 Martie la Basel, iar dacă și acest match se va termina la egalitate, anul acesta nu vom avea campion european la hockey.

In ceiace privește clasamentul turneului final acesta va rămâne neschimbat adică : 1. Canada, 2. USA, 3. Elveția, 4. Cehoslovacia.

VALOAREA SLALOM-ULUI

Slalom-ul este probă de ski care scoate în evidență calitatea tehnică a coboritorilor. El are mai mult valoare didactică căci prin felul în care sunt plasate porțile, forțezi pe coborîtor să-ți arate cât știe din tehnica ski-ului.

Pentru stadiul în care se găsește ski-ul nostru nu găsesc o probă mai potrivită pentru a obliga pe tinerii noștri să-și insușească cea mai bună tehnică De aceea, stărui. aici pe lângă cluburile organizatoare de concursuri, să cultive cât mai mult acest gen de curse, ca astfel să determine ridicarea clasei noastre.

Pentru a obține rezultate bune, recomand organizatorilor de astfel de curse, să gândească bine, înainte de a trasa un slalom, la ceeace vor să obțină dela concurenți din punct de vedere technic.

In cele câteva slalome pe cari le-am trasat, în ultimul timp, am fost condus de această idee: trebue să cer concurenților tehnica justă, tehnica utilă. Cunoșteam, e adevărat, posibilitățile concurenților și atunci am trasat slalom-ul de așa manieră încât să-i obliq și la lucruri cari nu plac sau nu sunt cunoscute.

Am folosit deseori, culoarul, care obligă pe concurenții noștri la ocoliri în viteză mai mare decât sunt obișnuiți. Când voi obține dela ei acest lucru, culoarul va fi mai puțin frequent.

Acesta e unul din exemplele pe care le pot da acum.

Vreau să revin la slalom-ul din campionatul național și la cel organizat de „Ski Club București".

Cel din campionatul național a fost un slalom iute. Mi-am dat seama, după concurs, că a depășit nivelul tehnic al concurenților.

Cel organizat de „Ski Club București" a fost mai încet, dar mai complicat.

Cred că a completat, în mod fericit, pe cel din campionatul național.

Obiectul acestui articol este să determine pe celelalte cluburi să urmeze exemplul lui „Ski Club București". Să organizeze cât mai multe slalome, cât mai variate, pentru a ridica clasa ski-ului dela noi.

Fiecărui skior, dornic de a-și desăvârși tehnica, să i-se ofere ocazia de a participa, în zilele de sărbătoare, la un slalom organizat în vederea ameliorării clasei.

Prof. I. Coja

Aviație

Ing. Cociașu a reușit o ispravă strălucită

Aviația românească sărăcită în ultima vreme — nu din vina ei — de o serie de performanțe proectate, adaogă azi un grăunte de bucurie, care vine să lase stropul de rouă necesar ridicării aripilor românești la năzuința mândriei ce o merită pentru materialul omenesc ce-l are.

Performanța realizată de d. ing. Ion Cociașu nu este din cele mai mari, fiindcă mijloacele pe care technica de sbor le pune astăzi la îndemâna oricui (poate) ușurează înconjurul pământului, străbaterea lui dela un capăt la altul, traversarea continentelor, în timpuri nevisate de părinții noștri.

Există însă în aviație un „ce" pe care nu-l poate suplini nici un fel de technică.

nici o aparatură ; aceasta este puterea aviatorului de a se convinge pe sine să sboare — să sboare înfruntând riscul.

Modest, fără tam-tamul unui fel de publicitate, convins de misiunea sa ca un adevărat sportiv, ing. Cociașu a pornit într'o Duminică dimineața dela Băneasa spre Orient. Pilota un avion vechi, pe care l-a purtat aproape în toate competițiunile naționale de vreo trei ani încoace, iar în concursul Micii Înțelegeri a sburat peste 4.000 km, clasându-se cu cinste la locul II în categoria sa.

Acum înfruntă în podișurile Asiei Mici ploi, ceață, vânturi de nisip în deșertul Irakului, după ce străbate înălțimea de peste 5.000 metri a munților Taurus, și aterizează, parcurgând, bineînțeles, în etape, circa 5.800 km., la Bombay, pe coasta apuseană a Indiei.

Cu „Hawk"-ul său de mică putere, având în starea de azi o iuțeală nu mai mare de 190 km. pe oră, a parcurs distanța în aproape 34 ore de zbor efectiv, — iată pentru ce raidul realizat de aviatorul român este de lăudat și pentru care el merită toate elogiile.

Azi, când pentru aviația particulară apar alți zori, mai buni și poate mai învingători, actul inginerului Cociașu apare ca un îndemn pentru sburători ca și pentru conducători. Il așteptăm pe ing. Cociașu la întoarcere, cu urarea de realizare a proectului de performanță.

— I. V. —

La Tg. Mureș

C.S. Ciuc a învins Soc. de patinaj Cluj, după prelungiri cu 2-1 (0-0, 0-1, 1-0 — 0-0 1-0)

Tg.-Mureș, 16. (Prin telefon). - *Azi după amiază s'a disputat în localitate, în cadrul campionatului de hockey al ligii de Centru matchul dintre clubul sportiv Ciuc și soc. de patinaj Cluj.*

Echipele combate fiind sensibil egale, jocul a fost echilibrat și a revenit după prelungiri clubului sportiv Ciuc cu 2:1.

Ambele puncte ale învingătorilor au fost marcate de fostul „telefonist" Vakar. în timp ce pentru clujeni a înscris Ciuca.

In urma acestei victorii C. S. Ciuc ar fi trebuit să fie alături de C. S. Mureș, al doilea reprezentant al ligii de centru la campionatele naționale (N. R care nu se mai joacă!) de hockey.

Pagina Boxului

Campionatele naţionale ale României de box amator, amânate cu o săptămână

Cine participă în aceste probe

O informaţie de ultim moment ne înştiinţează că probele oficiale pentru campionatele naţionale de box amator ale României s'au amânat.

Intrebând telefonic, secretariatul F. R. Box ne-a confirmat ştirea şi motivul acestei amânări ar fi de ordin technic, gruparea A. C. T. neputând organiza la datele fixate, încă mai de mult.

AMANARE DE 7 ZILE

Totuşi, amânarea nu va fi de lungă durată: numai 7 zile.

Deci, campionatele naţionale de box amator ale României se vor desfăşura Sâmbătă 25 Februarie şi Duminică 26 Februarie.

30 BOXEURI VOR PARTICIPA LA ACESTE CAMPIONATE

Pentru marile lupte finale îşi vor da întâlnire 30 boxeuri.

In afară de cei 7 bucureşteni cari au rămas „valabili" pentru matchurile finale, vor mai face deplasarea la Bucureşti, opt bănăţeni, opt ardeleni, patru moldoveni, doi constănţeni şi un gălăţean.

CARI SUNT CAMPIONI REGIONALI

Iată numele celor 30 boxeuri cari vor participa la campionatele de box ale României:

REGIUNEA BANAT

Categoria muscă: Romulus Indru.
Categoria cocoş: Petre Fiat.
Categoria pană: Ludovic Gilicze.
Categoria uşoară: I. Savici.
Categoria semi-mijlocie: I. Istrati.
Categoria mijlocie: Krauser.
Categoria semi-grea: Brucher.
Categoria grea: G. Lungu.

REGIUNEA ARDEAL

Categoria muscă: Orban.
Categoria cocoş: Boer.
Categoria pană: Dorian.
Categoria uşoară: Dorian II.
Categoria semi-mijlocie: Kadar.
Categoria mijlocie: Hartic.
Categoria semi-grea: Pop Petre.
Categoria grea: Veres.

REGIUNEA MUNTENIA

Categoria pană: Nicolae riac.
Categoria cocoş: N. Rădan.
Categoria pană: Ion Popa.
Categoria semi-mijlocie: V. Roşca.
Categoria mijlocie: D. Luca.
Categoria semi-grea: Gh. Georgescu.
Categoria grea: Gh. Georgescu.

REGIUNEA MOLDOVA

Categoria pană: INicolae Florescu.
Categoria uşoară: Mircea Arcu.
Categoria semi-mijlocie: Mathias.
Categoria mijlocie: Leonida Cotidis.

REGIUNEA DUNAREA DE JOS

Categoria uşoară: Const. David.

REGIUNEA DOBROGEA

Categoria muscă: Dincă Ilie
Categoria cocoş: Ilincea Victor,

Regiunea Oltenia şi Bucovina nu au nici un reprezentant în aceste campionate.

Niciun acord între I.B.U. şi B. B. Board of Control

Sub titlul de mai sus, ziarul sportiv **L'Auto**, sosit ieri în Capitală, publică rândurile ce urmează:

„Consfătuirile între reprezentanţii lui I. B. U. şi British Boxing Board of Control, începute ieri dimineaţă (N. R. — ziarul poartă data de 14 Februarie), la ora 10, au fost urmate, într'un salon al Automobil Clubului Franţei, până la ora 18 şi 30.

Contele de Campello, preşedintele I. B. U. şi d-nii: Paul Rousseau, secretar general I. B. U. şi preşedinte al F. F. B., Donmail, secretar general al B. B. Board of Control, col. Middelton din comitetul Board-ului, Mazzia, secretar general al federaţiei italiene şi Falony, secretarul general al federaţiei belgiene, reprezentând pe preşedintele său, erau de faţă.

„S'au scuzat d-nii: dr. Metzner (Germania) şi Margneron (Elveţia), ambii vice-preşedinţi ai I. B. U.-ului.

„După lungi conversaţii, întrerupte numai la ora prânzului, se putea spera că, eforturile concilierilor între conducătorii I. B. U.-ului şi cei ai Marei Britanii, au ajuns la unele rezultate apropiate.

„Dar noi trebue să fim bine înţeleşi publicând, după dictarea d-lui Paul Rousseau, următorul comunicat:

Reprezentanţii lui I. B. U. şi ai lui B Board of Control, s'au întrunit Luni 13 Februarie 1939, la ACF. După un schimb de vederi s'a decis, de comun acord, să se continue ulterior, conversările începute.

COLABORARE DIFICILA

„Este uşor de cetit printre rândurile acestui comunicat redactat, dinadins, scurt şi vag. Aceşti domni nu sunt de acord şi fiecare rămâne pe poziţiile respective".

Ziarul L'Auto mai face şi alte aprecieri în legătură cu acest eşec al tendinţei de colaborare între cele două foruri pugilistice dar, noi ne mulţumim să înregistrăm partea, mai mult sau mai puţin, oficială.

Dela A. C. T.

Toţi boxeurii A. C. T.-işti cari au participat la campionatele regiunei Muntenia, sunt invitaţi la masa camaraderească ce se va da în cinstea lor în seara de Sâmbătă, 18 Februarie a. c. într'un local din Capitală.

Numiţii vor fi prezenţi la sediul Asociaţiei la ora 19 seara.

Milică Teodorescu văzut de un... grafolog

Despre Milică Teodorescu, campionul României la categoria mijlocie, actualmente aflat în America unde încearcă, cu mănuşile în mâini să culeagă glorie pentru el şi ţară, s'au spus multe şi bune şi rele.

Nu trebue să mire deci, pe nimeni că astăzi îl prezentăm pe compatriotul nostru aşa cum îl vede un eminent grafolog.

Iată aprecierile acestuia:

„Se supără uşor.

E perseverent, dar mai mult dintr'o ambiţie personală şi din dorinţa de a nu sta în inferioritate decât dintr'un impuls interior.

„E practic, cam ranchinos şi nelipsit de o doză de egoism. Amor propriu şi egocentrism. Violent, cam distrat.

„Simte nevoia unui stimulent— încurajări.

„Sincer ca prieten nu însă prea larg în gesturile sale (cu banii).

„Nu e idealist.

„Nu-i lipseşte puterea de muncă şi voinţă".

„Vorbeşte uneori cam prea mult.

„Va reuşi, dar se crede prea mult şi ar fi necesară puţin mai multă modestie, închipuit.

„Când e vorba de persoana sa şi să-şi scoată în evidenţă meritele, — îl părăseşte bunul simţ".

SCRIMĂ

D. cpt. D. Raiciu a câştigat cupa de spadă Dinu Cesianu

In sala Cercului Bucureştean s'a ţinut aseară ultimul concurs de antrenament pentru cupa de spadă Dinu Cesianu.

La acest concurs au participat 6 escrimeuri. Asalturile s'au disputat, conduse de d. S. Guion ajutat de d-nii: lt. Panescu, Liga Scânteie, slt. Iuscinschi şi slt. Popescu.

D. cpt. D. Raiciu ocupă primul loc în clasamentul concursului de aseară obţinând 10 puncte.

Rezultatul technic al concursului este următorul:

I. D. cpt. D. Raiciu 5 victorii, 4 tuşe, obţine 10 puncte.
II. D. ing. Gr. Neculcea 4 victorii, 10 tuşe, obţine 8 puncte.
III. Dr. C. Athanasiu 2 victorii, 11 tuşe, obţine 6 puncte.
IV. D. C. Havaleţ 2 victorii, 12 tuşe, obţine 5 puncte.
V. D. prof. A. Bazilescu 2 victorii, 12 tuşe, obţine 4 puncte şi
VI. D. Em. Havaleţ o victorie, 15 tuşe, obţine 3 puncte.

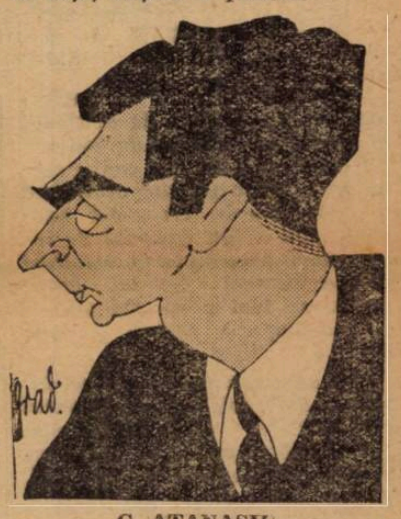

C. ATANASIU

Clasamentul general al întregului concurs se înfăţişează după cum urmează:

I. D. cpt. D. Raiciu . . .	0+10+10+10=30 puncte
II. D. ing. Gr. Neculcea .	8+ 6+ 6+ 8=28 puncte
III. D. prof. A. Bazilescu .	6+ 8+ 8+ 4=26 puncte
IV. D. C. Athanasiu	10+ 1+ 4+ 6=21 puncte
V. D. P. Havaleţ	5+ 5+ 0+ 5=15 puncte
VI. D. Em. Havaleţ	0+ 3+ 5+ 3=11 puncte
VII. D. S. Kalinowschi . . .	2+ 2+ 0+ 0= 4 puncte
VIII. D. Niculescu Duvăz . .	0+ 4+ 0+ 0= 4 puncte
IX. D. slt. M. Popescu . . .	3+ 0+ 0+ 0= 3 puncte
X. D. P. Förster	0+ 2+ 0+ 0= 2 puncte
XI. D. N. Bauberger	0+ 0+ 0+ 0= 0 puncte

In urma acestui rezultat, d. cpt. Dimitrie Raiciu cucereşte a doua cupă, de spadă, oferită de d. Dinu Cesianu.

Duminică 26 Februarie, la Târgovişte

se va desfăşura o reuniune amatoare de box

Duminică 26 Februarie crt., asociaţia sportivă „Luceafărul" organizează la Târgovişte o interesantă reuniune pugilistică amatoare, cu un program foarte interesant.

Gruparea „Luceafărul" a dat întotdeauna dovadă că este o asociaţie cu multă tragere de inimă pentru sportul cu mănuşi şi faptul că asociaţia a trecut la organizări în alte regiuni, este un eveniment demn de relevat:

PROGRAMUL REUNIUNII

Iată cum a fost alcătuit programul reuniunii dela Târgovişte:

Puiu Obăgilă (Luceafăr)- S. Spac (Central).
Gino del Fabro (Central)- M. Teodorescu (Luceafăr).
M. Petrescu (Central) - Gh. Pandeli (Luceafăr).
Gh. Tătărăscu (Central)- I. Fabian (Central).
D. Zamfirescu (Central)-S. Pestrini (Luceafăr).
P. Ionescu (Central)-M. Dobrescu (J. C.).
Dan Lică (Central)-Ion Stan (J. C.).

Selecţionatele de box ale Budapestei şi Varşoviei au terminat la egalitate: 8-8

Varşovia, 16. — **Matchul de box, care s'a disputat aseară în localitate între selecţionatele amatoare ale Budapestei şi Varşoviei, s'a terminat la egalitate, rezultatul fiind 8:8.**

Sporturi mecanice

Şi englezii vor construi o maşină populară

Insularii cred că produsul lor va fi cel mai eftin şi cel mai bun

Industriaşii englezi de automobile au ţinut, în secret, o consfătuire cu prilejul căreia s'a discutat cu mult interes noua maşină populară germană (Volkswagen), a cărei fabricare va începe în Octombrie în uzinele special construite lângă Brunswick şi care va fi vândută la preţul de 83 de lire sterline.

Aproximativ 170.000 de germani au început să plătească ratele săptămânale ale unei asemenea maşini.

Dumpingul automobilist german a prilejuit serioase prejudicii industriei engleze de automobile. 1800 de trăsuri au fost retrimise diferitelor fabrici din Anglia, chiar de englezi, cari au renunţat să le mai cumpere.

Industriaşii englezi vor cere protecţia guvernului şi de aceea în curând vor adresa o interpelare în Camera Comunelor ministerului de resort.

Se pare că până în cele din urmă şi industriaşii englezi se vor decide să construiască o maşină populară — mai bună şi în acelaş timp mai eftină decât aceia germană — ca să combată astfel dumpingul creat de Volkswagen.

9 ani de existenţă ai F. R. F. A.-ului aniversaţi aseară printr'un banchet

Un fericit prilej de sărbătorire a d-lui ministru gen. Gabriel Marinescu

„Pentru mine nu există nici grupări mari, nici grupări mici"

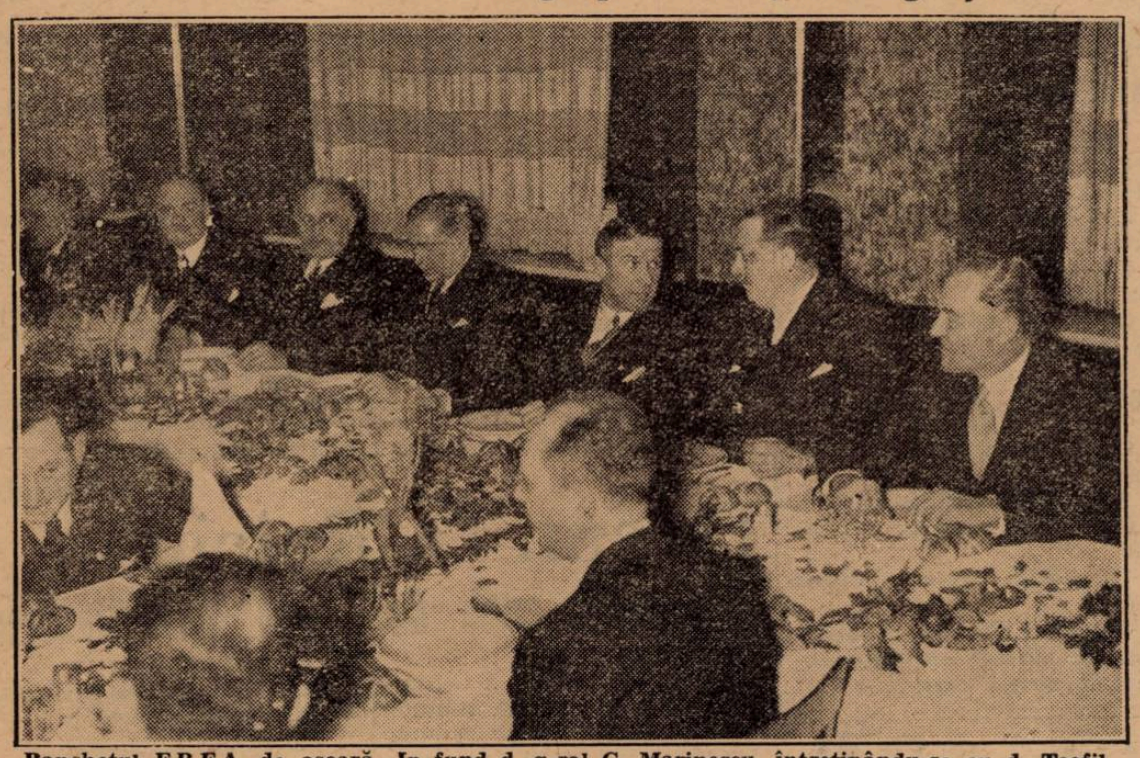

Banchetul F.R.F.A. de aseară. In fund d. g-ral G. Marinescu întreţinându-se cu d. Teofil Sidorovici, comandantul Străjii Ţării

Banchetul cu care s'a aniversat aseară cei 9 ani de existenţă ai federaţiei române de footbal' s'a desfăşurat într'un cadru sărbătoresc şi de plăcută atmosferă de camaraderie. La acest banchet, care a fost prezidat de însuşi noul preşedinte al F.R.F.A.-ului d. general Gabriel Marinescu, au luat parte 114 oficiali şi sportivi, din vechea şi noua gardă.

Din asistenţă remarcăm pe dd: Teofil Sidorovici, comandantul Străjii Ţării; col. Th. Davila, Radu Lobei, av. Paul Nedelcovici, ing. Cezar Popescu, Al. Fulga, col. Tudose, ing. Mişicu, av. Al. Eladescu, chestor Paximade, Paul Costescu, Jean Lucescu, Haţieganu, dr. Stroescu, O. Luchide, col Al. Săvulescu, Mario Gebauer, maior Gh. Brezeanu, C. Chiriceanu, dr. Minciulescu, Liviu Iuga, jud. Păduraru, I. A. Selagianu, L. Stoicaru, Denis Xifando, N. Lucescu, Boby Zamfirescu, proc. Brăescu, proc. Macarovici, av. Ştefănescu, B. Bârşu, Jean Chiţu, Al. Rosenberg, L. Goldstein, ing. Haret, Vasile Creţulescu, Costel Rădulescu, V. Braida, N. Apăteanu, Rozopol etc. etc.

Intreaga asistenţă a strigat de trei ori „Trăiască'" pentru M. S. Regele Carol II.

Seria discursurilor a deschis-o d. col. Davilla, primul vice-preşedinte FRFA., urmat de d-nii av. Paul Nedelcovici, V. Creţulescu, Partenie — din partea Ligii de Est — şi O. Luchide care a citit 9 (cifra simbolică)) momente din istoria footballului românesc, momente mult gustate şi aplaudate de asistenţă.

A vorbit apoi d. Teofil Sidorovici, comandantul Străjii Ţării, care — într'o scurtă, masivă şi sinceră cuvântare — a subliniat progresul FRFA-ului atins în cei 9 ani de existenţă şi a reliefat personalitatea d-lui general Gabriel Marinescu, noul preşedinte care întruneşte în egală măsură trei calităţi primordiale îndrumării sportive: auto-disciplina, exemplul şi dragostea.

D. gen. Gabriel Marinescu, în cuvinte calde, bine simţite, emoţionate, a mulţumit pentru omagiul ce i se aduce şi asigură că în calitatea de preşedinte al F.R.FA-ului, va face totul pentruca sportul iubit să fie îndrumat spre făgaşul ideal şi dus la propăşire.

In aplauzele asistenţei d. gen. Gabriel Marinescu termină subliniind că :

„... Pentru mine nu există nici grupări mari, nici grupări mici, nu voiu fi pentru unii mumă şi pentru alţii ciumă".

La sfârşit, strigându-se din nou de 3 ori „Trăiască" pentru M. S. Regele Carol II, întreaga asistenţă a intonat în picioare Imnul Regal.

Nouile modificări internaţionale de joc la volley şi basket

Turneul secţiei de volley şi basket a grupării Sportul Studenţesc, a prilejuit jucătorilor universitari cunoaşterea ultimelor reguli internaţionale, atât la basket cât şi la volley.

Cum comisia noastră de arbitri se ocupă actualmente cu modificarea regulelor de joc, le publicăm mai jos :

BASKET

1. In joc nu există mingie dublă, atât pe loc cât şi în săritură ;

2. Balonul nu trebue bătut după marcarea coşului, decât după ce a fost controlat de arbitru.

3. Passele nu se pot efectua din jumătatea de teren adversă în cea proprie (a se întoarce înapoi).

4. Balonul care a atins marginea panoului este considerat eşit în out.

5. Passul primit pe loc, pentru a porni în dribling trebue ca mingia înainte de a face primul pas să fie bătută în pământ.

6. La coş, când se bat loviturile de pedeapsă, nu pot sta jucătorii, decât adversarii faţă în faţă alternând unul şi unul.

7. Orice joc trebue arbitrat de doi arbitri.

VOLLEY-BALL

1. La serviciu nu se fluieră special, ci după facerea punctului se bate imediat.

2. Se poate cere time-out oricând, în timpul jocului, păstrându-se aceiaşi formaţie.

3. Orice mingie luată de jos este considerată ca ţinută.

4. In caz că se greşeşte de ambele părţi, adică dublă şi trecut mâna la parat se consideră punct mort, adică nu se marchează pentru nici o echipă.

5. Nu se anunţă set-ball, ci se arbitrează până la sfârşit fără nici un anunţ.

6. Nu se consideră că au atins fiecare balonul atunci când se reped să-l ia mai mulţi. Deci numai trei atingeri efective ale balonului sunt reglementare.

Campionatul de coastă al Ungariei

Zilele trecute s'a disputat, în apropiere de Budapesta, ultima probă motociclistă de coastă, contând pentru campionatul Ungariei pe 1938.

In urma acestei competiţiuni au fost declaraţi campioni :

Endre Koszma (B. M. W.) la categoria solo şi

Julius Patho (B. M. W.), la categoria ataşelor.

In sfârşit

BARTUNEK

vine Sâmbătă pentru a juca Duminică impotriva Prahovei

Ploeşti, 16 (prin telefon). — **Tricolor C. F. P. V. a primit o telegramă din partea lui Bartunek, prin care jucătorul ceh anunţă că va fi Sâmbătă la Ploeşti.**

El va fi în oraşul nostru Sâmbătă de dimineaţă şi va juca în echipa, care înfruntă Duminică Prahova.

Toate chestiunile pendinte de gruparea S. K. Liben şi federaţia cehă au fost rezolvate.

Astăzi

România participă în cursa de patrule dela Zakopane

In cadrul campionatelor mondiale de ski urmează să se desfăşoare astăzi, la Zakopane, cursa de patrule militare.

La această probă urmează a participa şi patrula României.

Tricolor C.F.P.V.

va mări tribuna cu 1000 locuri în vederea returului campionatului

PLOEŞTI, 16. — Conducerea Tricolorului C.F.P.V., în vederea matchului cu Ripensia, a hotărât mărirea tribunei, care va căpăta o capacitate de încă 1.000 locuri.

Lucrările au început şi vor fi gata Sâmbătă 25 cor.

Spre o bună organizare administrativă locurile de la tribună vor fi numerotate la toate matchurile din campionat, iar un serviciu special de controlori, va face oficiul de plasare a spectatorilor.

Record de asistenţă

la campionatele internaţionale de hockey

185.000 de spectatori au asistat la campionatele mondiale de hockey la Zuerich şi Basel.

La Zuerich, cele 24 de întâlniri s'au desfăşurat în faţa a 80.000 de spectatori. în timp ce la Basel 105.000 de spectatori au fost martorii celor 23 de întâlniri.

Finala Cupei Frantei

se va disputa la 30 Aprilie pentru ca să poată asista şi preşedintele republicii

Biroul federal francez a primit o cerere din partea cluburilor să fixeze finala cupei Franţei la 30 Aprilie în loc de 1 Mai, pentru ca preşedintele republicii să poată asista la această mare zi a footballului francez.

Chestiunea n'a fost încă rezolvată, dar se pare că cererea cluburilor va fi admisă în unanimitate.

La 4 Martie

Comitetul C.E.C. dela Praga

va rezolva litigiul A. C. Milano-Ripensia

F.R.F.A. a primit ieri ordinea de zi

După cum se ştie la adunarea generală a comisiei cupei Europei Centrale ţinută la Bucuresti la 18 Decembrie 1938 s'a decis ca toate hotărîrile luate să fie ratificate abia la 4 Martie 1939. în adunarea care se va ţine la Praga.

ORDINEA DE ZI A ŞEDINŢEI

Ieri, F. R. F. A. a primit din partea comitetului restrâns al Cupei o adresă, în care se arată ordinea de zi a şedinţei din 4 Martie.

O redăm şi noi mai jos :

1. Relatări asupra ediţiei competiţiei din anul 1938 ;

2. Descărcarea financiară pe anul 1938 şi aprobarea viitorului buget ;

3. Aprobarea noului statut şi regulament al cupei ;

4. Alegerea comitetului de conducere pe anul 1939 ;

5. Confirmări sau admiteri ale federaţiilor aderente ;

6. Organizarea competiţiei pe anul 1939 şi formarea calendarului ;

7. Diverse :

a) Sistematizarea creditului federaţiei elveţiene ;

b) Reclamaţia Genovei (cazul jucătorului Bertoni accidentat în cursul matchului Genova-Slavia) ;

c) Litigiu financiar A. C. Milano-F. C. Ripensia.

„ASOCIAȚIUNEA" SIBIIU

Taxa poștală plătită în numerar conform aprobării dir. g-rale p. t. t. nr. 70.346/938

2 LEI

UNIVERSUL

8 PAGINI

49-1939

Redacția și Administrația: Palatul „UNIVERSUL", str. Brezoianu 23—25. Telefon: Centrala: 3.30.10; Redacția: 4.21.81. Redactor responsabil EUGEN DUMITRESCU

Proprietar: „Universul" S. A. Adm.-delegat STELIAN POPESCU Inscris sub No. 167, Trib. Ilfov

Nr. 49. — Anul II BUCUREȘTI.—Duminică 19 Februarie 1939

ABONAMENTE: Pentru grupări sportive 1000 lei anual — 3 luni LEI 150, 6 luni LEI 270, 1 an LEI 500

Importanta consfătuire dela Straja Țării

Toată activitatea sportivă se va încadra U. F. S. R.-ului

Președinții federațiilor au fost numiți pe termen de 3 ani. Pregătiri pentru Olimpiadă, problema terenurilor, a naționalizării și a tineretului, iată ce s'a discutat în ședința de aseară

Aseară, în sala de festivități a Străjei Țării, conducătorii sportului românesc au depus jurământul de credință în conformitate cu noile dispoziții ale legii Străjii Țării.

DEPUNEREA JURAMANTULUI

Oficiază părintele Uaschia iar răspunsurile au fost date de corul Străjei Țării condus de d. prof. N. Ionescu.

După depunerea jurământului, care se face de către toți cei prezenți d. comandant al Străjii Țării salută prezența conducătorilor sportului românesc, explicând scopul adunării. D-sa dă o serie de lămuriri asupra legei Străjii Țării arătând, în acelaș timp, și spiritul în care se va lucra la alcătuirea noului regulament.

D. comandant Teofil Sidorovici dă explicații asupra tuturor problemelor importante ce sunt legate de bunul mers al sportului românesc.

TOATA ACTIVITATEA SPORTIVA INCADRATA IN U. F. S. R.

D. comandant al Străjii Țării insistă asupra faptului că toată activitatea sportivă va trebui să se încadreze U. F. S. R.-ului.

O NOUA ERA PENTRU SPORTUL ROMANESC

Trecându-se la discuția asupra proectului de regulament, d. comandant Sidorovici anunță câteva deziderate pe cari le crede necesare pentru a asigura, calitativ și cantitativ, progresul sportului românesc.

APELUL D-LUI GENERAL G. MARINESCU

D. general Gabriel Marinescu, președintele federației de football, se ridică și face observația justă că la noi marile instituții industriale și comerciale, cari au atâtea venituri și atâtea posibilități, nu dau suficientă atenție mișcării sportive.

Se impune ca statul să oblige aceste instituții să-și schimbe atitudinea față de acest capitol de o indiscutabilă valoare educativă.

Tot d. general Gabriel Marinescu ridică problema terenurilor, și arată că e absolut necesar ca Straja Țării să ia o măsură.

SPORTUL ROMANESC VA AVEA TERENURI

D. Comandant al Străjii Țării a asigurat că problema terenurilor sportive va fi supusă guvernului în sensul ca actualele terenuri date sportului și cari au luat o altă destinație, să fie date primăriilor și activitatea pe ele să fie coordonată de un comitet compus din Comandantul Străjii Țării, al U. F. S. R. și al Pregătirei Premilitare.

ACTUALII CONDUCATORI AI SPORTULUI SUNT NUMIȚI PE TREI ANI

S'a căzut de acord ca actualii conducători de federații să fie numiți pe termen de trei ani, iar restul să se aleagă în fiecare an.

TREBUE SA NE PREGATIM PENTRU OLIMPIADA

Chestiunea participării echipelor noastre la diferitele cursuri în străinătate va forma și de acum înainte obiectul unei atente supravegheri.

Pregătirile pentru participarea României la Jocurile Olimpice trebue să ne preocupe în mod serios. Nu mai putem lipsi și nici bagateliza participarea noastră la această întrecere a tineretului din întreaga lume.

SA PAȘIM CATRE O NAȚIONALIZARE TOTALA

S'a discutat, după cum era și natural, și chestiunea alcătuirii echipelor naționale. Curentul pare a fi de a se impune 75% elemente etnice românești în compunerea echipelor reprezentative. Dar asupra acestei probleme se va reveni.

ȘCOLI DE ANTRENORI ȘI O GRIJA MARE PENTRU TINERET

O grijă mare pare că se va da de acum înainte pregătirii technice și o deosebită atențiune. Vor fi încurajați tinerii, ferindu-i de abuzuri, dăunătoare sănătății.

CONVENȚII CU P. T. T. ȘI C. F. R.

Nici acest capitol nu a fost uitat. D. comandant al Străjii Țării a ținut să asigure pe conducătorii sportului românesc că Straja Țării va purta de grijă sporturilor și că este în curs o convenție cu P. T. T. și cu C. F. R. cari să acorde unele avantaje federațiilor și, bine înțeles, U.F.S.R.-ului.

O salvare

D. general Gabriel Marinescu va subvenționa Mociornița - Coltea cu câte 20.000 lei lunar

Noul președinte al F. R. F. A., d. general Gabriel Marinescu, a salvat o nouă grupare de la pieire.

E vorba de divizionara B din Capitală, Mociornița-Coltea care fără ajutorul promis de președintele federației ar fi trebuit să se desființeze.

Bucureștenii vor primi însă, din partea nababului footballului românesc, un ajutor de lei 20.000 lunar grație căruia își vor putea duce mai departe existența.

Propunerile de președinți ai comisiilor centrale F. R. F. A. vor fi prezentate astăzi d-lui general Gabriel Marinescu

Conducătorii grupărilor se întrunesc astăseară într'o nouă consfătuire

După cum am anunțat la timp, conducătorii grupărilor se vor întruni într'o a doua consfătuire și anume, astă seară.

Se știe de asemenea că grupărilor li s'a dat un termen până la care să facă propuneri privitoare la președinții comisiilor centrale. Aceste propuneri au fost trimise la sediul clubului Venus, unde s'au totalizat într'un tablou care va fi prezentat astăzi la ora 3 d. a. d-lui ministru general Gabriel Marinescu, președintele F. R. F. A.

Conferința va începe astăseară la ora 8 la sediul federației de football. In primul rând, se vor citi toate propunerile și apoi conducătorii se vor pune de acord asupra chestiunilor ce urmează să fie ridicate în adunarea generală a F.R.F.A.-ului, care va avea loc mâine dimineață, la ora 9, la sediul F.R.F.A.-ului.

Din pitorescul unui „ciclo-cross" desfășurat în împrejurimile Parisului

In această primăvară

Benfica, din Lisabona, va juca la București?

Portughezii întreprind un lung turneu prin Franța, Germania și Europa Centrală

După cum se anunță din Paris, echipa portugheză Benfica urmează să întreprindă în cursul primăverii un mare turneu în Europa.

Portughezii vor juca după toate probabilitățile în Franța, Germania, Elveția, Ceho-Slovacia, Ungaria, Jugoslavia și ROMANIA.

N. R.: Benfica trebuia să joace în luna August a anului trecut la București, în organizarea V[illegible]ului. Portughezii însă au preferat să rămână acasă. In anul acesta chiar dacă vor întreprinde turneul proectat, nu credem să joace la noi, programul nostru din această primăvară fiind prea încărcat.)

Dreptul elevilor şi datoria grupărilor

O luptă câştigată nu poate fi considerată niciodată definitivă, dacă tu, învingător, nu ştii să-ţi exploatezi succesul.

Oricând te poţi aştepta la un contra atac furibund, care să-ţi ridiculizeze o glorie momentană, sau să-ţi prefacă în ţăndări de carne însângerată, datorită unei insuficiente precauţiuni, trupurile unor luptători obişnuiţi să nu cedeze.

Comandantul destoinic va trebui deci să prevadă orice şi să ia, în consecinţă, măsurile de rigoare pentru ca din adăpostul înţelepciunii sale să poată face faţă neprevăzutului.

Iată dece credem că circulara prin care ministerul educaţiei naţionale a ridicat poprirea pusă pe entuziasmul tumultos al tineretului, aşa cum a fost concepută, e insuficientă.

Pentrucă, atunci când noi am cerut a se recunoaşte elevilor acest drept, nu am făcut-o numai de dragul unor matchuri de juniori, de o valoare spectaculară minoră, ci pentru a li se face acestora, în cadrul cluburilor în cari activează, o educaţie socialo-sportivă temeinică, educaţie pe care, altfel, e destul de problematic să şi-o apropie.

Indepărtaţi de stadioane, elevii îşi căutau, forţat, noui divertismente ; şi pe ei nu îi mai interesa partea morală a acestora.

Era suficient să găsească o întrebuinţare a timpului liber şi chiar dacă unele dintre aceste divertismente i-ar fi dus la cazuri similare cu al fostului deputat Eusebiu Popovici, sau cel din str. Principatele Unite, nu interesa.

Dar ministerul educaţiei naţionale a sesizat efectul dezastruos pe care îl avea asupra elevilor — atât fizic, cât şi moral — acea interdicţie.

Şi a ridicat-o

Şi foarte bine a făcut.

E suficient oare ca cluburile să fie afiliate la U. F. S. R., şi Straja Ţării pentru a garanta acest fapt şi a avea certitudinea unei perfecte morale ?

Elevii, sunt elevi şi deci tineri. Ei sunt la vârsta cea mai periculoasă a existenţii unui individ. Periculoasă prin aceea că asimilează cu uşurinţă orice şi, deci, sunt periclitaţi tocmai din punct de vedere educativ, dacă mediul în care se desvoltă e bolnav.

E vârsta la care pot accepta orice utopie creindu-şi noui religii din cine ştie ce „concepţii sociale" ale oratorilor de răspântii.

Ei bine, tocmai de acestea trebue ferit tineretul.

Ministerul a procedat cum nu se poate mai bine atunci când a dat voe elevilor să joace football şi, în general, să facă orice sport ; această măsură trebue însă complectată cu o alta.

Aceia a educatorilor valabili, — aşa cum foarte bine a spus prof. Virgil Popescu într'un articol publicat acum 2—3 zile.

Da, educatorii, aceasta e măsura asupra căreia trebue să reflecteze ministrul educaţiei naţionale şi pe care trebue să o rezolve cât mai curând şi cât mai fericit.

Şi insist asupra acestui fapt, deoarece se ştie că acum câţiva ani, unele grupări erau acuzate de comunism. Intrucât erau sau nu veridice acele afirmaţii nu pot garanta.

E suficient însă că ele au existat şi că acele grupări erau muncitoreşti, pentruca suspiciunea să fie legitimă, iar svonurile să capete conturul unor realităţi.

Şi exemplific. Era anume vorba despre gruparea AMEFA din Arad — care activează şi azi în prima divizie a ţării — de R. G. M. T. şi C. A. T. din Timişoara, astăzi fuzionate sub denumirea de C. A. M. T., unele cluburi, tot muncitoreşti, din Cernăuţi, etc.

Asupra acestora însă, vom reveni într'un articol viitor.

Se desprinde deci, clar, pericolul pe care îl reprezintă asemenea grupări, pentru sănătatea intelectuală, în formaţie, a elevilor, a copiilor mai bine zis.

Pentru a fi evitat, nu există decât o singură posibiiltate — după cum am spus mai sus. Complectarea primei decizii cu o alta prin care grupările să fie obligate a avea un educator de meserie — preot sau profesor — asupra moralităţii cărora, însă, să nu poată exista nici un dubiu.

Şi nu ne îndoim că în marea înţelegere pe care a arătat-o sportului, d. prof. univ. Petre Andrei, ministrul educaţiei naţionale, va veni cu această importantă complectare la primul d-sale ordin circular, către inspectoratele şcolare.

Toma Alexandrescu

VOLLEY BASKET-BALL

Turneul Sp. Studenţesc în Polonia şi Letonia

descris de Dudu Riegler

Apoi italienii iar îşi încep jocul lor sigur. Astfel că la pauză suntem conduşi cu 30—11.

Noi suntem morţi de oboseală pe când italenii sunt ca la început.

După pauză jocul continuă în aceeaş notă de superioritate a italienilor. Totuşi, noi jucăm mai bine dar avem un ghinion grozav la coş. Apoi avem de bătut 16 faulturi dar ratăm 13 !

Nervozitatea este mare. Italienii marchează iar noi ratăm copilăreşte.

La sfârşit jocul se termină cu 63—29.

Toată asistenţa a recunoscut că adversarii noştri au făcut cea mai bună partidă din carieră.

Noi, cu slabele noastre mijloace, am făcut tot ce omeneşte a fost posibil.

S'au remarcat Sădeanu, Rusu şi Belitoreanu.

După match ne coborâm la restaurant pentru a lua masa. Dar supriză! Ora fiind înaintată nu mai găsim de mâncare. Aşa dar, pe lângă două înfrângeri, obosiţi şi supăraţi, am plecat la hotel lihniţi de foame. Noroc de câţiva băeţi cari mai aveau provizii rămase din tren şi cari le-au împărţit cu ceilalţi.

In acest timp, am discutat latura technică a disputelor, fiecare dându-şi părerea asupra felului în care se practică cele două sporturi în străinătate.

A doua zi, ne sculăm bine dispuşi şi cu siguranţa că, punând în aplicare cele învăţate, vom reuşi rezultate cât mai frumoase.

După terminarea toaletei, plecăm la Y. M. C. A., unde luăm micul dejun. Acolo găsim echipierele clubului Universita Sport-Riga.

Băeţii sunt încântaţi şi iau cu asalt oglinda, pentru a-şi corecta fizionomia, cu care speră să cucerească redutele Au însă o mare piedică: nu prea se înţeleg. Letonele nu ştiu franceza, iar ai noştri nu se împacă cu germana.

Conversaţiile se „înfiripă" totuşi, prin semne, cuvinte din toate limbile.

In câteva minute toţi jucătorii devin poligloţi. Intrigile încep să-şi facă loc, deoarece numărul fetelor este inferior celor al nostru.

Autografele circulă; se fac schimburi de fotografii pe ascuns, pentru a nu stârni rivalitate, în fine, tot protocolul acestor ocaziuni.

IN VIZITA PRIN VARŞOVIA

La 11 soseşte autocarul pus la dispoziţie de către ambasada României, cu care vom vizita Varşovia.

Suntem conduşi de 3 studenţi români dela Universitatea din Varşovia. Vizităm palatul mareşalului Pilsudski, coborâm la mormântul soldatului necunoscut, pe care am depus o jerbă de flori, apoi ajungem la Vistula şi Muzeul Naţional. Acolo sunt expuse operele pictorilor polonezi — lucrări minunate în cari se oglindesc toate suferinţele acestui popor.

Apoi, o foarte interesantă lucrare: Varşovia, aşa cum va fi în viitor.

Părăsim Muzeul şi trecem spre cartierele vechei Varşovii, unde se mai păstrează şi azi, zidurile cetăţilor de apărare, din vechime. Aparatele de fotografiat intră în funcţiune, pentru a imortaliza pe plăci, aceste frumoase amintiri.

Ne suim în autocar şi plecăm spre grădina zoologică. Acolo, din cauza anotimpului, puţin prielnic animalelor exotice, nu prea vedem mare lucru.

Totuşi ne declarăm mulţumiţi cu cele văzute şi dăm ordin şoferului să ia direcţia Y. M. C. A.

Acolo luăm masa împreună şi, conform obiceiului, a avut darul să ne lase flămânzi. Aceeaş ciorbă de sfeclă nesuferită, aceeaş friptură căreia nu-i puteam descoperi origina, aceeaş garnitură de varză acră, cu zahăr. Mâncăm şi ne gândim cu jind la ciorbele şi la mâncările româneşti, atât de bogate şi de felurite

D-nii Leca şi Topliceanu, dau ordin de plecare la hotel. Toate inimile sunt îndurerate şi caută din ochi o amânare a acestei plecări.

Insă, conducătorii sunt neînduplecaţi. S'a terminat cu gluma şi trebue să ne gândim şi la lucruri serioase.

REPAUS OBLIGATOR

Ajungem la hotel, unde toată lumea trece la culcare. Controlul este riguros şi drastic. Băeţii, foarte disciplinaţi, nu opun nici-o rezistenţă.

La ora 5 „sună deşteptarea". Azi are loc şi serbarea jubileului de 15 ani dela înfiinţarea A. S. Z.

La ora 6 sosim la Y. M. C. A. Imediat se face încolonarea pentru defilare. Intâi echipa U. S. Riga, apoi Sportul Studenţesc, G. U. F. Italia, K. P. W. Poznan şi A. S. Z., cu cele două echipe ale sale. Se formează un careu, iar la mijloc, iau loc conducătorii.

Preşedintele federaţiei polone, urează bun venit tuturor participanţilor şi speră ca în fiecare an să ne putem întruni la aceste dispute.

Din partea fiecărei ţări, răspund conducătorii respectivi.

Dintr'a noastră vorbeşte în limba franceză d. C. Lecca.

Un triplu „Trăiască" încununează această mică cuvântare. Conducători A. S. Z. înmânează fiecărui jucător insigna clubului.

(Va urma)

Jocurile restanţă

se vor disputa începând dela 5 Martie

Şedinţa comisiei de judecată

Comisia de judecată de pe lângă regiunea Bucegi a ţinut aseară o importantă şedinţă în cadrul căreia s'au luat următoarele decizii :

Se suspendă jucătorul Aronson Marcel din gruparea Aurora până la prezentarea în faţa comisiei de judecată.

De asemenea, pentru că nu au răspuns la convocarea comisiei, au fost suspendaţi până la prezentare următorii : Ema Dumitrescu, Mircea Tomescu si Dumitru Marinescu.

Contestaţia introdusă de gruparea Macaby la jocul de volley cu Viforul Dacia se respinge, omologându-se rezultatul de pe teren.

De oarece sunt numeroase restanţe în campionatul regional, liga decide ca acesta să se dispute începând dela 5 Martie.

In consecinţă, toate grupările proprietare de teren sunt obligate să le amenajeze până la data de 1 Martie, când vor fi reomologate.

SPECTACOLE

Teatre

OPERA : Casa cu trei fete
TEATRUL NAŢIONAL : matineu: Clopotul scufundat.
TEATRUL STUDIO : matineu : Glumele destinului; seara : O femeie îndrăcită.
TEATRUL COMOEDIA : matineu şi seara : Visul unei nopţi de iarnă.
TEATRUL REGINA MARIA: matineu şi seara : Kiki.
LIGA CULTURALA : Hamlet.
ALHAMBRA : Alhambravo !
TEATRUL MODERN : matineu şi seara : Păzeşte-mi nevasta.
TEATRUL LIBER : matineu şi seara : Zile senine.
SAVOY : matineu şi seara : Tănase Istanbul.
TEATRUL RELIGIOS (sala Liedertafel, str. Academiei 20): Drumul Crucii.
CIRCUL KLUDSKI. — Şoseaua Bonaparte.
TEATRUL „MUNCĂ ŞI VOIE BUNA" : matineu : Uşa ferecată; seara : Cămila trece prin urechile acului.

Cinematografe

ARO : Olimpiada 1936 şi complectare.
CARLTON : Paradisul îndrăgostiţilor, jurnal şi completare.
CAPITOL: Atac în Mediterana, jurnal Metro.
SCALA: In zori de zi, jurnal şi completare.
SELECT: Femei condamnate.
TRIANON : Suzanna şi jurnal.
A.R.P.A.: „Valea Giganţilor, jurnal şi complectare.
REGAL: Vis de tinereţe, şi jurnal Paramount.
PALAS BULEVARD: Brigada morţii, jurnal şi completare.
BIZANTIN : Corsarul şi Baccara.
FEMINA : Adrienne Lecouvieur. nal şi Spaima vestului sălbatic.
ROXY: continuă marele succes Suez.
ELYSEE : Flăcări la orizont, jurnal Paramount şi completare colorată.
FORUM : Albă ca zăpada şi cei şapte pitici şi Frivola d-ră Brent.
CORSO: Sultanul din Bungay, jurnal şi completare)
AIDA : Marco Polo şi Şedinţa secretă.
AMERICAN : Rapsodia diabolică şi Vraja albă.
ATENEUL TEI : Sfidătorii aerului şi Broadway melody.
BARCELONA : Floare de trotuar, Pat şi Patachon în Paradis, trupă de reviste.
CARMEN : Romanţa argentineană şi Aventură în Manhatan
COTROCENI : Stigmatizata şi Aventurile lui Arsene Lupin.
DICHIU : O fetiţă delicioasă, Pentru dvs. doamnă şi Jurnal.
DACIA : Suflete în ceaţă şi Ultimul gangster.
DIANA : Prizonierul din Zenda, A 8-a nevastă a lui Barbă Albastră şi artişti.
DOINA : Mormântul lui Ghinghis-han şi Prinţesa Patinajului.
EDISON : Sclavii onoarei şi Fac ce-mi place.
FLORIDA : La răspântie şi Bulu (Tigrul alb).
FRANKLIN : Magda şi Uraganul.
GLORIA : Ultimatum şi Viaţă de artist.
IZBANDA : Legiunea de onoare şi Seniorita.
ILEANA : Seniorita şi Suflete în ceaţă.
LIZEANU : Ciclonul şi Fantoma din Rio Grand.
LIA : Cântecul dimineţii şi Alaska.
LUCIFER : Alaska şi Alarmă în noapte.
MARCONI : Vreau să mă mărit, Diavolii aerului şi Jurnal şi artişti.
MARNA : Femei în lanţuri, Baroana şi valetul şi artişti.
MILANO : Crima Nataliei Roguin şi Nopţi în Andaluzia.
MODEL : Bill Gazon şi Liliacul.
NISSA : Katya şi Tu şi eu.
NERO: Gasparone şi Alarmă în India.
NONI: Blocada şi Departe de ţară.
OMNIA : Casa din Malta şi Frou Frou.
ODEON : Jucătorul de şah şi Clubul zăpăciţilor.
PACHE : Cântecul dimineţii şi Cuceritorul.
PAX : Alarma în Peking, L'am întâlnit la Paris şi complectare.
RIALTO : Katya şi Neapole sub sărutul focului.
RAHOVA : La răspântie şi Romanţa argentineană.
SPLENDID : Ultimatum şi Ultima baricadă.
REX : Omul cu masca (Mascatul), operă complectă.
TRIUMF : Femeia diabolică şi Diligenţa însângerată.
TOMIS : Paris melody şi Tom Saurjev (Haimanaua).
UNIC : Alaska şi Frivola d-ră Brent.
VOLTA BUZEŞTI : Nopţi albe în Petrograd, O căsnicie premiată şi artişti.
VENUS : Monumentul Indian (operă complectă).
VOLGA : Trei fetiţe dulci şi Neapole sub sărutul focului.

FOOT-BALL

DUPA NOUA ANI

Aniversarea a nouă ani de existență a federației noastre de football a fost numai din întâmplare o sărbătoare.

Trist, desigur, dar foarte adevărat.

Și totuș progresul footballului românesc în acești nouă ani este atât de evident, încât afirmația de mai sus ar putea fi socotită drept paradoxală.

Dela timpurile în cari cele două-trei echipe din București sau de pe valea Prahovei erau întesate numai cu străini — mai ales englezi — cari jucau—destul de prost—football de dorul Albionului și până în vremurile noastre care ne permit să vedem grupări românești puternice, cu jucători **români** de valoare **europeană**, este un drum atât de lung și atât de greu!

Pentru oricine, — prin „oricine" vrem să spunem „necunoscători", — progresul acesta s'ar părea că se datorește, firesc, federației, adică forului menit să se ocupe în de aproape cu nevoile și bucuriile sportului pe care îl tutelează.

In realitate, lucrurile nu stau tocmai așa.

Cei nouă ani de existență ai federației de football închid în ei lupte nesfârșite, certuri și lucrături aproape de necrezut.

In acest trecut nu prea îndepărtat s'a folosit metoda „oamenilor dela putere" și a „opoziției", iar grupările au fost împărțite în „protejate" și „persecutate"; chiar și echipele naționale s'au format de multe ori din oameni cu proptele.

Nici pentru ideea românismului perioada aceasta n'a însemnat vreun câștig.

De multe ori luptele acestea s'au terminat cu învinși și cu învingători, cei dintâi fiind tocmai oamenii cumsecade cari căutau să înlăture urmările nefaste ale acțiunii celor din urmă.

S'au văzut oameni onorabili „suspendați" de către tot felul de indivizi cari se mirau și ei că au ajuns prin comisiile federației.

In general, grupările serioase și românești au fost persecutate, iar sportul în sine n'a avut decât de suferit.

Cum se explică totuș faptul că footballul a progresat?

Nu este decât o singură explicație: vrednicia grupărilor.

Luptând cu vitregia forului tutelar, grupările au luptat și împotriva greutăților firești pe care le întâmpinau în acțiunea lor de pionierat.

Cele 2—3 mari grupări românești au câștigat până în cele din urmă lupta, cucerind în acelaș timp și massele de spectatori din zi în zi mai numeroase.

Fără'ndoială, footballul nostru s'ar fi găsit astăzi în alt stadiu dacă ar fi avut și concursul federației.

Dar perioada aceea vitregă s'a sfârșit.

Din întâmplare, acest sfârșit corespunde cu încheierea celui de-al nouălea an de existență, iar ambele fapte se confundă cu schimbarea de conducere survenită în ultimul timp.

De fapt, Joi seara nu s'au sărbătorit cei nouă ani de existență, ci s'a anticipat o perioadă nouă care nu poate fi decât prosperă.

Virgil Popescu

Antrenorii

nu-și vor mai înainta memoriul azi domnului general Gabriel Marinescu

Se știe că antrenorii români hotărîseră să înainteze domnului general Gabriel Marinescu, un memoriu în legătură cu formarea colegiului de antrenori, pentru a fi discutat la adunarea generală.

Cum chestiunea nu este pendinte de adunarea generală — pentrucă este o chestiune de regulament și nu de statut — iar domnul general Gabriel Marinescu este prea ocupat cu lucrările în vederea adunării generale, memoriul va fi înaintat săptămâna viitoare

Cu toate că memoriul nu va fi înaintat azi, se va ține totuși o ședință a comisiei interimare, la ora 10 dimineața, la sediul districtului București.

Comunicatul districtului de foot-ball București

Comisiunea districtuală aduce la cunoștința grupărilor, arbitrilor și jucătorilor din cuprinsul districtului București, următorul comunicat în legătură cu salutul sportiv pentru M. S. Regele Carol al II-lea :

1. Echipele participante la jocurile de foot-ball, la intrarea pe teren nu vor mai adresa decât salutul către Majestatea Sa Regele Carol al II-lea care se va face după cum urmează :

a) grupările, fie că vor intra împreună, fie că vor intra separat pe teren, își vor ocupa locurile obișnuite în fața porților, așteptând intrarea arbitrului conducător.

b) la semnalul dat depe centrul terenului de către arbitrul conducător, fiecare echipă va ocupa câte o jumătate de cerc, cu fața către public. Jucătorii vor sta pe linia care marchează cercul la intervale egale unul de altul, astfel ca jumătatea de cerc să fie simetric ocupată.

c) la comanda arbitrului „drepți", jucătorii și arbitrii vor lua poziția și vor ridica brațul drept pentru salutul sportiv. In acel moment arbitrul conducător cu fața către tribuna principală având la dreapta și la stânga sa pe cei doi arbitri de linie, va striga : *Pentru Majestatea Sa Regele*, iar jucătorii și arbitrii de linie vor răspunde în cor : *Trăiască, Trăiască, Trăiască !*

2. In cazul când la unul din jocurile de foot-ball asistă M. S. Regele sau unul din membrii Familiei Regale, dispozitivul pentru efectuarea salutului va fi următorul :

a) jucătorii ambelor echipe împreună cu arbitrul conducător și cei doi arbitri de linie, vor intra pe teren deodată și prin același loc, prin flanc câte unul, în pas alergător în ordinea următoare : Jucătorii echipei vizitatoare, arbitrul conducător între cei doi arbitri de linie și jucătorii echipei gazde.

b) această formație se va opri în linie cu fața către tribuna Regală, luându-se intervalul obișnuit; arbitrul va comanda „drepți" iar jucătorii și arbitrii vor proceda în același mod ca sub punctul c) de mai sus.

Președinte,
Maior Dr. Gh. Brezianu

Ultimul tur al cupei Angliei

nu a putut fi încă lichidat

Londra, 17. — Ieri s'au mai jucat în Anglia următoarele matchuri de football:

Rejucare pentru Cupa Angliei: Blackburn Rover-Sunderland, din nou match nul (0—0).

Pentru campionatul ligei a II-a: Swansea Town a învins pe Westham United cu 3—2.

Modificări

aduse delegărilor de arbitri, la matchurile de Duminică

Se aduce la cunoștința grupărilor interesate cât și d-lor arbitri vizați mai jos că s'au adus următoarele modificări delegărilor făcute pentru jocurile amicale programate pentru Duminică, 19 Februarie 1939 :

Au fost anulate jocurile Militari-C. F. R. Buc. Triaj, arbitru Scarlat Petre și Stăruința-Ion Dârlău, arbitru Tovaru.

Se deleagă d. arbitru Picki Kroner la jocul Sportul Studențesc-Macaby, teren Macaby, orele 11, în locul d-lui arbitru Petrescu Mihail, declarat indisponibil.

Se deleagă d. arbitru Emil Kroner, la jocul Venus A-Juventus, teren Venus, orele 15.45, în locul d-lui arbitru Xifando Denis declarat indisponibil.

Se deleagă d. arbitru Tovaru Aurelian la jocul Ion Dârlău-Fulgerul, teren Macaby, orele 14. în locul d-lui arbitru E. Kroner.

Tot d. Tovaru Aurelian va conduce și jocul Metaloglobus-Ciclop, teren Macaby, ora 15.45.

D. Vincze Ioan se deleagă la jocul Viforul Dacia-Vergu, teren Velodrom, ora 11.

D. Scarlat Petre se deleagă la jocul Viforul Dacia juniori-Vergu, teren Velodrom, ora 9.

D. Cezar Iosef se deleagă la jocul Pebe-Garajele Mihăescu, teren S. T. B., ora 14, în locul d-lui arbitru Chiriței cu N.

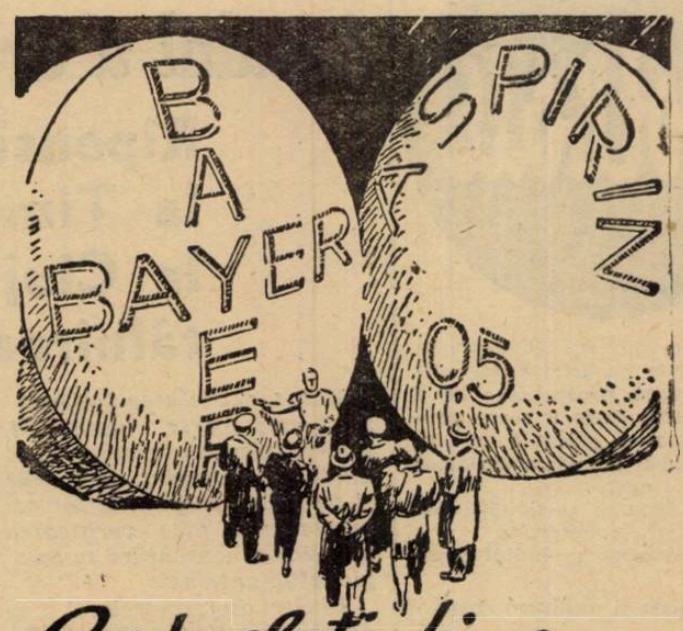

Controlați bine,

când cumpărați Aspirin, dacă ambalaju sau tabletele poartă Crucea Bayer. Fără semnul acesta de încredere nu există Aspirin.

ASPIRIN

VERITABIL NUMAI CU CRUCEA »Bayer«

Scrisoare din Jugoslavia

Cum a pierdut Hungaria la Belgrad cu 5-3 (1-2)

BELGRAD (corespondență). - Al doilea match al echipei budapestane Hungaria, disputat de data aceasta în compania echipei S. K. Iugoslavia, s'a soldat cu o netă și binemeritată victorie 5-3 (1-2), a gazdelor, care — cu acest prilej - - au încercat doi tineri jucători: Ner și Eibl, dând satisfacție.

Timpul mohorît n'a împiedicat să asiste 4.000 spectatori, la un joc care a avut mult de suferit de pe urma terenului noroios și greu.

Gazdele au furnizat un joc bun, dur, omogen și superior atât în câmp cât și în fața porții adverse ; budapestanii din contră, — după o jumătate de oră de comportare frumoasă, în care timp au și luat conducerea prin punctele înscrise de Vidor și Cseh — au slăbit treptat-treptat, dând ocazie localnicilor să marcheze de cinci ori, prin: Rakar, Petrovici, Ler (2) și Savici. Al treilea goal al ungurilor a fost opera interului stânga, Kisnitzky.

ALTE REZULTATE

Kraguevac : Radniciki- B. A. S. K. 3 : 1 (2 : 1).

Surpriză. B.A.S.K. a jucat sub forma-i obicinuită. Au marcat : Nikolici, Dinici, Stamatovici (K.) și Cialerici (B. A. S. K.).

Sarajevo : Slavia - Haiduc 4 : 0 (3 : 0).

Zagreb : Gradjansky-H. A. S. K. 1 : 1 (1 : 0).

„Academicienii", deși jucau cu 4 rezerve, au ținut totuși în șah pe Gradjansky. Golurile au fost marcate de Leșnik (Gr.) și Fink (H. A. S. K.).

Zagreb : Slavia (Vorojdin)-Concordia 3 : 2 (1 : 1).

Match disputat tot în cadrul cupei dr. Torbara. Gazdele au jucat slab. Au marcat : Pavletici (3) și Obreș.

Zemun : Vitez - Vojvodina 2 : 1 (0 : 0).

STOP...

• *„Vergu"* își anunță adunarea generală ordinară pentru Duminică 26 Februarie, la ora 10, la sediul din calea Călărașilor 277.

Ordinea de zi este următoarea :

1. Darea de seamă de activitatea pe 38/39.
2. Situația materială și financiară a clubului.
3. Intocmirea bugetului pe 1939.
4. Diverse chestiuni.

Tariful de publicitate al ziarului UNIVERSUL SPORTUL

(CATEGORIA IV)

LINIA CORP		5
Dela 10-1000 linii	Lei	4
Dela 1000 linii în sus	„	7,50
Anunțurile colectorilor de loterii	„	10
Bilanțuri, convocări, notificări etc.	„	30
Știri artistice, judiciare, școlare	„	15
Informațiuni comerciale minimum 5 linii	„	17,50
Informațiuni financiare minimum 5 linii	„	17,50
Informațiuni colectori de loterii	„	20

Football

● *Asoc. sportivă „Ciclop", în conformitate cu art. 18 din statut convoacă pentru ziua de 7 Martie 1939, orele 9 seara precis, adunarea generală în str. Vasile Lascăr Nr. 98 cu următoarea ordine de zi:*

1. Ratificarea activității de până acum a comitetului.

2. Descărcarea vechiului comitet.

3. Demisia și ratificara comitetului.

4. Punerea statutelor în concordanță cu statutele legii Străjii Țării și, în consecință, votarea noilor statute.

5. Alegerea noului comitet.

6. Diverse conf. art. 22 din statut.

In conf. cu art. 21 din statut adunarea se va ține cu orice număr de membri prezenți.

Aceasta ține loc de orice altă convocare.

● Mociorniță-Coltea convoacă mâine 19 Febr. pe terenul S. T. B., următorii jucători: Constantinescu, Rădulescu, Tivirlis, Căpușan, Stanciu, Albescu, Barbu, Turk, Silivestru, Zubcov, Birghilescu. Ianculescu, Sandu, Dinescu, Crafcescu și Dumitrescu.

● Clubul Venus — secția de rugby — convoacă Duminică 19 Februarie c., ora 10 a. m., pe arena sa toți jucătorii la antrenament.

● Grozăvești convoacă Duminică 19 Februarie pe terenul Stadion, la ora 12,30, în vederea jocului cu Sportul muncitoresc, următorii jucători: Sisoe, Gabor, Iliescu, Naiman, Frâncu, Mircea, Vily, Mandescu, Victor, Nicu, Tudose, Gherasim, Coman, Mircea, Stănescu, Șerban, Gh. Șerban; iar pe terenul Politehnica, la ora 15, pe Bordoș, Roșiu, Mitroiu, Victor, Coman, Rizescu, Mândreanu, Stăncescu, Mirea, Brezan, Bratu, Stănescu.

● Pe arena din Splaiu se va disputa cea dintâi întâlnire dintre juniorii Venusului și ai Luceafărului, cu începere de la ora 16.

Echipele vor alinia formațiile:

VENUS: Budan, Docilescu, Dinulescu I, Vasilescu Petre, Popescu M., Rădulescu Filip, Ionescu V., Mardărăscu Gill, Vasilescu Stelică, Busu.

LUCEAFARUL: Savu, Suciu, Fane, Dinulescu II, Rotaru, Mancin, Nanu, Vasilescu Johny, Andrei, Conrad, Stoian.

● „VULTURII *Carpaților*", convoacă pentru Duminică 19 la sediul său pe toți juniorii, la ora 7,30 dim., iar la ora 10 pe terenul „A. C. S. A." următorii jucători în vederea matchului cu „Olimpya": Sandu, Ionescu, Constantin, Toth, Petrescu, C. Ionescu, Teodorescu, Boghici, Ghindă, Gheban, Gârbea, Anton, V. Ionescu, Muchici, Munteanu.

● *„Vergu"* convoacă pentru Duminică 19 cor., pe terenul „Velodrom", la ora 8,30, întreaga echipă de juniori, iar la ora 10, pe toți jucătorii echipei prime în vederea matchului cu „Vif. Dacia"

Orice absență va fi aspru sancționată.

● *Clubul sportiv „Sburătorii" convoacă pe toți membrii săi în str. Rotari Nr. 22 în ziua de 26 Februarie 1939, ora 10 a. m., când se va ține adunarea generală a clubului cu următoarea ordine de zi:*

1. Raportul cenzorilor;

2. Descărcarea comitetului;

3. Alegerea noului comitet;

4. Diverse.

In caz când nu se va întruni numărul de membri cerut de statut, adunarea generală se va amâna pentru data de 5 Martie a. c., când se va ține cu orice număr de membri.

● *F. C. Juventus convoacă azi, 18 Februarie 1939, ora 15, la cabana din b-dul Elisabeta, toți juniorii săi.*

Ultimul examen al provinciei

Aradul a aruncat mănușa Timișoarei

Ripensia joacă la Arad, iar Gloria la Timișoara. Un match cu tradiție la Cluj. Derbyul dela Ploești și întâlnirea interferoviară dela Galați

Mâine, activitatea footballistică este foarte însemnată. Redeschiderea oficială a sezonului s'a apropiat, grupările și-au făcut pregătirile iar azi mâine se va face verificarea șanselor concurenților în campionatul național.

Dintre divizionarele A se antrenează Venus, Rapid, Ripensia, Amefa, Chinezul, Victoria, Gloria și Tricolor C. F. P. V.

Unele din ele se antrenează cu echipe din aceiași categorie iar restul joacă cu grupări din divizia B.

RIPENSIA SE DEPLASEAZA LA ARAD

Campionii naționali au jucat acum câtva timp un match amical cu Amefa la Timișoara pentru care datorau o revanșe la Arad.

Până acum revanșa aceasta nu s'a putut disputa din cauza prea multelor angajamente internaționale ale Ripensiei. Până la urmă însă toate angajamentele au căzut în baltă astfel încât Amefa primește mâine vizita timișorenilor.

Desigur că un match Amefa-Ripensia va suscita un interes deosebit în oras. Ambele echipe sunt în formă bună. s'au pregătit serios și au făcut dovada în partidele amicale sustinute până acum.

Matchul va fi îndârjit și va constitui un examen mai serios decât cele susținute până acum. de ambele grupări.

Un învingător va fi foarte greu de desemnat. Adversarii sunt de valoare apropiată.

Prin prisma rezultatelor obtinute până acum la matchurile dintre acești adversari timișorenii apar favoriți. Dar valoarea Ripensiei a scăzut considerabil în ultimii ani...

CHINEZUL DA PRIMUL EXAMEN SERIOS IN ACEST SEZON

Al doilea divizionar A din Timisoara, Chinezul. joacă un match amical pe teren propriu împotriva Gloriei din Arad.

Este primul examen serios pe care echipa din Timișoara îl susține în actualul sezon căci până acum a susținut matchuri numai cu echipe din strictuale.

E adevărat că a realizat totdeauna performante excelente dar cari marcau numai diferenta de valoare între divizia A și campionatul districtual.

Impotriva Gloriei. echipă tânără. de elan si acum coordonată de rutina mijlocașului centru Micossy. Chinezul va trebui să se întrebuințeze serios pentru a putea câștiga.

Credem că până la urmă va reusi s'o facă dar nu fără ca arădenii să opună o rezistență îndârjită.

Ca aspect, partida se anunță a fi plăcută la vedere, cu faze frumoase și iuți.

LA CLUJ

Cea mai mare simpatie a publicului bucurestean, Victoria. joacă si ea un match amical în compania C. A. O.ului. Pentru clujeni, spectacolul acesta va fi extrem de interesant dacă tinem seama de tradiția întâlnirilor dintre acești doi adversari. Acum orădenii activează în divizia II-a dar această retrogradare nu a scăzut cu nimic standardul footballului practicat de ei. Dovadă, rezultatul de Duminecă trecută când au învins la Arad pe Gloria. Așa încât, nimeni nu poate spune că C. A. O. ar fi azi o echipă slabă.

Tradiția matchurilor Victoria-C. A. O. pomenite de noi mai sus era ca clujenii să câștige la limită.

Azi când echipele stau pe trepte deosebite în erarchia footballului nostru. diferența între ele este minimă ca valoare intrinsecă. Clujenii sunt favoriți însă prin temperamentul jocului lor complect opus celui al adversarilor și prin voința de a câștiga de cari sunt animați totdeauna.

DERBYUL PLOESTEAN

In capitala republicei se va disputa matchul Tricolor-C. F. P. V.-Prahova, derbyul orașului. Deși diferența de valoare este considerabilă, divizionarii A fiind net superiori, partida suscită un interes foarte mare ca toate matchurile disputate între primele două echipe din acelaș oraș. Desigur că Tricolor C. F. P. V. va câștiga cu tot deficitul de eficacitate pe care l'a arătat în ultima vreme.

F. C. RAPID JOACA LA GALAȚI

Echipa feroviară din Capitală se deplasează la Galați, unde susține un match cu Gloria C. F. R.

Bucureștenii deplasează următorul efectiv: Negru, Wetzer, Lengher, Vintilă, Rășinaru, Costea, Moldoveanu, Auer, Baratky, Dan Gavrilescu, Bogdan. Rezerve: P. Rădulescu, Roșculeț, Marton, Fănescu și Cuedan. Caravana va fi condusă de d. C. Bauer.

Matchul împotriva Gloriei C. F. R. nu este de loc ușor, știut fiind că gălățenii practică un soccer excelent.

Jocul va fi mult mai echilibrat de cât se crede și va da naștere unei lupte aprige pe care până la urmă Rapidul are șanse s'o câștige. Dar un rezultat nedecis nu va trebui să surprindă pe nimeni.

Venus, Juventus, Sp. Studențesc, Rapid, Ripensia și Tricolor C. F. P. V.

și-au alcătuit echipele pentru matchurile de mâine

VENUS: David-Sfera, Albu-Bărbulescu, Gain, Befa-Orza, Ploeșteanu. Humis. Bodola, Ene.

JUVENTUS: Sadowsky-Drăgulescu, Dragomirescu-Petrescu (Gorgorin), Micu, Brandabur-Schira, Oană, Prassler, Palmer Naciu.

SP. STUDENȚESC: Ghenea (M. Constantinescu) - Duce, Bădulescu-Tache, Drăgan, Gh. Constantinescu-Schulder, Mihăilescu, Marinescu, Ștefănescu, Gică Popescu.

RAPID: Negru - Wetzer, Lengher - Vintilă, Rășinaru, Costea-Moldovan, Auer, Baratky, Gavrilescu, Bogdan.

RIPENSIA: Pavlovici-Bürger, Chiroiu-Gall, Nagy, Marcu-Tabacu, Schwartz, Ciolac, Marksteiner, Dobay.

TRICOLOR C.F.P.V.: Schramek-Hetzer, Dunăreanu-Pop, Dobra, Lupaș-Covaci II, Covaci I, Bartunek, Mosko, Cocis.

Matchul... surprizelor

„Știu că Venus are o înaintare de „tunari", dar cred că voiu apăra toate shooturile..."

a răspuns Sadowsky întrebării noastre

Ambii adversari pregătesc formații-surpriză

I.-am întâlnit pe Sadowsky la matchul Unirea Tricolor-Venus.

„Ce zici de înaintarea Venusului?

„Știu că Venus are o înaintare de tunari dar cred că voi apăra toate shooturile. Înaintașii noștri nu vor marca poate două goaluri ca Unirea Tricolor dar și așa... Tot nu vom pierde matchul."

Și cine ar putea spune că Sadowsky nu este un om serios și cumpătat. Se pare însă că este într'o formă, care îl îndreptățește să afirme cele de mai sus.

LINIA DE MIJLOC: NELINIȘTEA VENUSULUI

Toată atenția venusistă este concentrată asupra unui singur lucru: compartimentul intermediar. Restul echipei a primit o soluție completă.

In schimb, toată linia de halfi a rămas o ecuație comrădăcinile... ascunse.

Iată pentru ce toate eforturile făcute pentru ca echipa să intre în formă, au ca obiectiv major această linie intermediară, care nu s'a pus încă pe picioare. Echipa este principial formată.

Vor juca: David, Sfera, Albu; Bărbulescu, Gain, Beffa; Orza, Ploeșteanu, Humis, Bodola. Ene (Iordache).

Va fi încercat și Ionescu Crum, Bărbulescu va juca numai o repriză, iar în postul de aripă stângă nu se știe cine va juca întâi: Ene sau Iordache.

Nu este exclus însă ca în matchul cu Juventus, Venus să apară cu o linie intermediară, care să constituie o surpriză senzațională.

JUVENTUS NE-O OFERA SIGUR

Dacă Venus oscilează, Juventus este fixat definitiv asupra formației pe care o va alinia în matchul de mâine.

Surprizele nu lipsesc nici aici. Matchul de pe arena din Splaiu este o adevărată întâlnire a surprizelor.

Iată pe cei 11 roș albaștri:

Sadowsky, Drăgulescu, Dragomirescu, Petrescu (Gorgorin), Micu, Brandabura, Schira, Oană, Prassler, Palmer, Naciu.

Prassler, centru înaintaș și Oană interdreapta... nu este, firește, o formație standard.

In special prezența lui Prassler în centrul liniei de atac este o inovație cu totul neașteptată.

Finețea jocului și intuiția arădeanului vor avea însă cea mai mare posibilitate de desfășurare.

Atacul juventist va juca după școala veche și dacă eficacitatea lui va suferi puțin va câștiga însă nota de spectaculozitate a jocului.

Se pare însă că această formulă posedă o putere de pătrundere cum n'a avut nici când linia ofensivă a Juventusului.

La antrenamentul de Joi, ea a marcat nu mai puțin de cinci goaluri și toate într'un stil clasic.

ALTCEVA...?

Dar ce nu s'ar mai putea spune despre un match, a cărui tradiție este atât de sbuciumată? !...

Gândiți-vă numai la ultimul match dintre cele două echipe, în Cupa României, și veți înțelege tot ceia ce se poate aștepta de la acest match.

Adunarea generală

a grupării Venus-Ploești

Ploești, 17. — Filiala locală a „negrilor bucureșteni" de sub președinția d-lui Gh. Dăscălescu, își ține adunarea generală, Duminică 19 cor., ora 9 jum. dimineața.

Adunarea se va ține în sala din Piața Unirii No. 5. Printre punctele la ordinea de zi, figurează și ratificarea alegerii d-lui general Gabriel Marinescu, ca președinte de onoare al filialei Ploești.

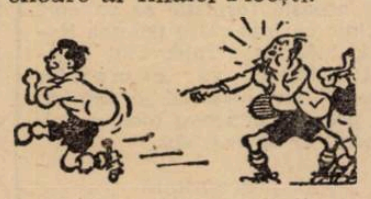

PAGINA HIPISMULUI

Mâine la Băneasa Trap

CATEVA REINTRARI IMPORTANTE

PREMIUL BAKA, O ALERGARE DESCHISA. PROGRAM BUN

Programul reuniunei de azi de la Băneasa Trap se impune prin câteva fapte importante.

In această ordine de idei vom cita reintrarea în arenă a câtorva vedete ale trapului nostru.

Dintre trei ani va reintra excelenta Gaby M., o iapă c'un admirabil palmares. Este desigur interesant de văzut cum se va comporta această alergătoare.

Din rândurile celorlalți, deasemeni vor relua contactul cu probele publice câteva autentice vedete. Este vorba de Ezer jo, Trixie. N'ar fi deasemeni exclus ca Duminică să fugă și excelenta Joppa Hanover.

Vom mai menționa faptul că alergările zilei sunt foarte deschise.

ANTICIPĂRI

Premiul Condrea

Gaby M. beneficiază de avantagii importante. Victoria ei este probabilă. Vor mai figura Ezer jo, în cazul că va opta pentru acest angajament, și Catinca.

Premiul Camogoli

O alergare grea. Mai mult prin simplă impresie selecționăm pe Comoara, Crăiasa, Primăvara si Furor.

Premiul Chișinău

Paj Axtell a debutat onorabil. Totuș la 60 de metri Barza este preferabilă. Mai au șansă Eol și Cilly Hanover.

Premiul Cap Martin

Aluniș se află în mare progres. A II. Intrecerea lor se anunță spectaculoasă.

concurat peste așteptări Duminică. Cu valoarea de atunci poate pretinde victoria. Mai remarcăm pe Tais, Zvon și Beț iv.

Premiul Baka

O admirabilă alergare. Probabil c'o să se împartă în două reprize. Veleități au Roland D., Ben Hur, Fama, Theodora, Edith și Gondolat

Premiul Cluj

Grajdul Benckendorff este bine reprezentat prin Trixie și Joppa Hanover, Ezer jo, Uța și Trixie vor servi o serioasă replică pensionarelor lui Cercasov.

Premiul Cannes

Din fund au șansă Ninon, Hercegno, Torent și Nation. Din primele rânduri, Natașa și Busuioc.

Premiul Bistrița

Brad a fugit bine recent. Este capabil să câștige dacă va repeta figura. Sultana, Zgomot și Dorna au deasemeni o bună situație în cursă.

CONCURENȚII PROBABILI

Premiul CONDREA
Condiție — 13.000 lei

Eol	1640	0
Gaby M.	1660	Gaidaev
Parma	1700	Crotenco
Benito H. P.	1740	Vârlan
Ezer jó	1740	0
Voevodul Țig.	1760	0
Catinca	1760	Ghinea
Spic	1760	0
King Worthy	1780	0
Ideal	1780	Grünwald
Peceora	1780	E. Fischer

Premiul CAMOGOLI
Condiție — 11.500 lei

Dame Wilton	2100	Corol
Lin	2100	Szabo
Kirasa	2100	Gaidaev
Comoara	2120	E. Fischer
Crăiasa	2140	0
Elena	2200	0
Desiș	2200	Ghinea
Furor	2240	T. Popa
Primăvara	2240	Crinic
Ostaș	2320	Pavlic

Premiul CHIȘINĂU
Condiție — 13.000 lei

Fâșneață	1600	T. Popa
Hispano	1600	Slobozenco
Jocker	1600	Szabo
Românaș	1600	0
Ural	1600	Crotenco
Uranus	1600	0
Urganda	1600	Zabelin
Pușa	1600	Borisiac
Lilia	1600	x
Călin	1600	E. Fischer
Năvalnic	1600	x
Paj Axteli	1620	Corol
Bandit II	1640	0
Musculița	1660	Ghinea
Barza	1660	Tassopol
Taina	1680	T. Marcu
Cilly Hannowe	1680	Pavlic
Eol	1700	0
Răsura	1720	Gaidaev

Premiul CAP MARTIN
Handicap — 13.000 lei

Valmaș	2100	D. Pavel
Guy Worthy	2140	Ghinea
Furor	2160	0
Diadia Lui	2160	Szabo
Elena	2160	Brânzea
Lancia	2180	0
Mister	2180	I. Rusu
Sorana	2180	A-sky
Harry Boy	2180	0
Pan Worthy	2180	Borisiac
Mura II	2200	D-trescu
Tais	2200	Pavlic
Beț iv	2220	E. Fischer
Aluniș	2220	0
Zvon	2220	0
Cavaler	2220	N. Ionescu
Puica	2240	0

Premiul BAKA
Handicap — 18.000 lei

Giuditta	1700	0
Venezia	1700	T. Marcu
Fama	1700	Bordei
Voevodul Țig.	1700	Grünwald
Szelvesz	1700	Ghinea
Catinca	1700	0
Torent	1720	Crainic
Wodka	1720	0
Primrose	1720	T. Marcu
Cupidon	1720	Pavlic
Guardian Girl	1720	0
Ben Hur	1720	Tassopol
Kismet	1720	0
Pai	1740	Ghinea
Edith	1740	E. Fischer
Nation	1740	0
Theodora	1740	Bordei
Amzel	1740	Pavlic
Rosalinde	1740	0
Lucifer	1760	I. Rusu
Havana	1760	A-sky
Valențio	1760	Crainic
Champion	1780	N. Ionescu
Jade	1780	Gaidaev
Margaret T.	1780	Cerkasoff
Kanada	1780	0
Antrag	1800	Grünwald
Citronat G.	1800	Cerkasoff
Roland D.	1800	E. Fischer
Hanibal II	1800	Gaidaev
Gondolat II	1820	Grăjd.

Premiul CLUJ
Record — 18.000 lei

Ezer jó	2120	Pavlic
Ducesa	2120	Tassopol
Guardian Girl	2120	0
Jarvis	2120	Ghinea
Uța	2140	0
Trixie	2160	Cerkasoff
Anny Worthy	2160	Corol
Viziru	2160	Fischer
Joppa Honove	2180	0
Havana	2180	0
Pock	2180	Gaidaev
Gruia	2180	A-sky
Viitor	2200	0
Roland D.	2200	0

Premiul CANNES
Performanță — 15.000 lei

Durdulia	1720	0
Natașa	1720	Cerkasoff
G-ral Worthy	1720	Corol
Makrele	1720	0
Mura	1720	Sabo z
Busuioc	1740	x
Legionar	1740	Slobozenco
Champion jr.	1740	E. Fischer
Brad	1740	0
Sonora	1760	Zabelin
Duda	1760	0
Kamaa	1760	0
King Worthy	1760	Ghinea
Spic	1780	0
TOorent	1780	0
Hercegno	1780	Gaidaev
Cupidon	1780	0
Centaur	1780	Crainic
Ninon	1780	Grünwald
Nation	1800	0

Premiul BISTRIȚA
Handicap — 15.000 lei

Zgomot	2100	Dobrescu
Parma	2100	0
Livada	2120	D-ra Crist.
G-ral Worthy	2120	0
Pinkerton	2120	Gram
Aventurier	2140	0
Durdulia	2140	Corol
Champion jr.	2140	0
Sultana	2140	Zabelin
Tufănica	2140	Gaidaev
Handicap	2140	Borisiac
Brad	2140	Fischer
Bunel	2140	0
Leu	2160	Marcenco
Duda	2180	Szabo
Dorna	2180	Pavlic
Rugina	2200	0
Bruma II	220	V. Lucan
Pacahantos	2200	Ghinea
Coconaș	2200	0

Șase alergări

pentru băeții de grajd

Printre alte lăudabile măsuri, comitetul Jockey Clubului a luat una care se cuvine neapărat relevată.

A creiat șase curse pentru băeții de grajd. Trei din aceste alergări sunt probe de vânzare, iar trei de condiție. Jockey Clubul a dovedit încă odată că știe să satisfacă nevoile alergărilor.

Licitația trăpașilor americani

va avea loc mâine

Licitația celor șase trăpași americani, va avea loc mâine la ora 12. Vor fi scoase în vânzare o serie de elemente admirabil dotate cu alese pedigree.

Zeta, Carol Hanover, Helen Halpin, Amy Scotland, Dexter Hanover și Clifford Hanover sunt trăpași creditați cu record sub 1.26.

In privința originei lor vom scrie mâine. Putem preciza că prețul de plecare pentru licitație a fost fixat la 250.000 lei și că se fac modalități de plată.

Alergările de trap

Băneasa Trap, Ziua XIII-a; Miercuri 22 Februarie

— INSCRIERI —

Premiul CETATE
Handicap — 13.000 lei

2040 Dame Wilton, Voevod, Mârțoaga, Lin.
2060 Flăcău
2080 Kirasa
2100 Comoara, Crăiasa, Desiș
2120 Dor de Ducă
2140 Extra, Fudul, Guy Worthy
2160 Diadia Lul, Furor, Elena, Luna, Dudu Gordon
2180 Sorana, Harry Boy, Pan W.
2200 Primăvara
2220 Tais
2240 Cavaler

Premiul COASTA DE AZUR
Handicap — 15.000 lei

1700 Izma, Lancia, Mister
1720 Mura II
1740 Zgomot, Mohor, Parma, Geisha, Vrăjitor, Puica.
1760 Livada, Sultan II, General W., Pinkerton, Makrele, Ghimp, Mura, Zvon.
1780 Florita, Tava, Tufănica, Handicap, Brad.
1800 Jeles II, Leu, Bunel.
1820 Duda.

Premiul COLBERT
Handicap — 18.000 lei

2100 Ciclop, Rugina, Sonora, Gangster, Duda, Dorna.
2120 Prinț, Lăcrămioara, Catinca, Pleava, Bruma II, Pacahantos, Coconaș, Kamaa.
2140 Luntraș, Szelvesz, Ierosca II, Colina, Kismet, Dolly Worthy.
2160 Primrose, Edith, Peceora, Guardian Girl, Naplopo.
2180 Jeannine Worthy, Anny Worthy, Theodora, Blondella, Amsel.
2220 Margaret T., Antrag, Voraus, Canada.

Premiul CURTICI
Condiție (1/1) — 13.000 lei

1600 Dalila III, Fâșneață, Ikar Jocker, Olga, Românaș, Ulm, Ural, Uranus, Pușa, Cimbric, Urganda, Hispano.
1620 Lilia, Călin, Năvalnic, Dolly B., Paj Axtell.
1680 Bandit II
1700 Barza, Musculița.
1720 Cilly Hanover.
1740 Eol, Taina.
1800 Brenn.

Premiul CHAMONIX
Condiție (1/2) — 15.000 lei

2100 Crăiasa.
2120 Furor.
2140 Harry Boy.
2160 Aluniș, Vrăjitor, Peter Gordon, Cavaler.
2180 Tutun, Parma, Ghimp, Adda Worthy.
2200 Aventurier, Ezer jo, Ghid.
2220 Vuet, Handicap, Brad.
2240 Champion junior, Lăcrămioara, Busuioc, Makrele.
2280 Voința, Giuditta.
2300 Harry Piel, Catinca, Eftin.
2320 Pacahantos, Pikaver.
2400 Luntraș, Ierosca II.
2520 Naverno, Talaz.

Premiul CAIRO
Condiție — 15.000 lei

1700 Harry Piel, Dorna, Parma.
1720 Prinț, Little Orphan.
1740 Venezia, Rugina, Luntraș, Ideal, Ghid, Oszlány, Jeannine Worthy, Fama, Duda, Wodka, Voevodul Țiganilor, Giuditta, Champion junior, Lăcrămioara, Catinca, Guardian Girl, Busuioc, Theodora, Petruș, Eftin, Coconaș.
1760 Torent, Primrose, Hercegnö, Edith, Anny Worthy, Peceora, Bruma II, Blondella, Sorvanet, Colina, Amsel, Rosalinde, Jarvis, King Worthy.
1780 Champion, Jade, Lucifer II, Antrag, Cupidon, Centaur, Sam Worthy, Naverno, Viitor, Taiaz.
1800 Margaret T., Naplopo, Uța, Hannibal II.
1820 Havana, Voraus.
1840 Roland D., Gruia.
1860 Pandur.

Premiul CUBA
Performanță — 13.000 lei

1700 Extra, Columbus, Furor, Sorana, Harry Boy, Peter Gordon, Pan Worthy.
1720 Lancia, Mister, Fudul, Luna, Arvuna, Tais.
1740 Mura II, Tava, General Worthy, Aluniș, Hollo, Zvon.
1760 Zgomot, Sultan III, Natașa, Sultana, Makrele, Geisha, Tufănica, Handicap, Brad, Ostaș.
1780 Florita, Spic.
1800 Benito H. P.
1820 Hercegnö.

Premiul CORNICHE
Record — 13.000 lei

2100 Tava.
2120 Pinkerton, Handicap, Brad.
2140 Tutun, Gangster, Duda, Sonora, Bunel, Pikaver.
2160 Aventurier, Peter Worthy.
2180 Rugina, Pleava, Ierosca II, Guardian Girl, Coconaș.
2220 Edith.

„Grösse Jubiläum Preis von Berlin"

va ocaziona o nouă întâlnire între trăpașii De Sota și Probst

CEI MAI BUNI TRAPAȘI DIN EUROPA SE VOR INTALNI IN ACEST PREMIU

Una din alergările de mare atracție a sezonului, se anunță „Grosse Jubiläum Preis von Berlin", care se va alerga pe 2800 m. și va fi dotată cu 50.000 RM. (circa 2 milioane lei).

Până în prezent s'au primit în total 54 de adeziuni. Printre înscriși figurează din străinătate: De Sota, Mc Lin Hanover, Muscletone, Havoline, Hannover Peters, iar dintre caii germani, Probst, Xiphias, Rector, Ludwig Ford, Circe, Peter von Lurup, Unikum, Herostratos junior, etc.

Deci, o cursă care poate rivaliza oricând, cu Marele Premiu al Americii, cotat ca cea mai importantă alergare de trap din Europa.

Informații

● **JOCUL austriac începe mâine la Băneasa - Trap cu 139.470 lei.**

● BARCAU și FIORETTA vor fugi pe numele antrenorului Pinka.

● MAGURA și BISTRICIOARA au reluat antrenamentul.

● BISTRIȚA va fi prezentată lui Decision.

● PROGRAMUL licitației de trăpași de mâine este gata. Poate fi procurat dela secretariatul societății hipice române.

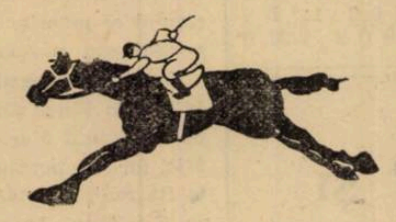

SPORTURI DE IARNA

Marile concursuri militare regionale dela Predeal au luat sfârşit ieri

Predeal, 17 (prin telefon). — *In localitate s'au terminat azi concursurile regionale militare de ski, cari au coincis cu o adevărată apoteoză a skiului militar.*

Predealul a fost zilele acestea în sărbătoare. Pe crestele munţilor îmbrăcaţi din plin cu albul imaculat al zăpezii, ostaşii skieuri alunecau cu sufletul plin de elan şi cu dorinţe ferme de a învinge.

A fost o luptă cavalerească şi plină de spectaculozitate care a entuziasmat spectatorii prezenţi.

ORGANIZAREA TECHNICA PERFECT REGIZATA

Partea technică a concursurilor a fost pusă la punct cu multă pricepere de d. general Bălănescu, comandantul brigăzii mixte de Vânători de Munte Sinaia şi d. col. Cârlan-Buşteni. Aceasta a contribuit într'o largă măsură la succesul acestei întreceri.

Deasemenea nu trebuie trecut cu vederea aportul pe care l-a adus d. col. Alecu Demetrescu comandantul batalionului IV V. M. din Predeal.

REZULTATELE TECHNICE

FOND 14 KM.

Ofiţeri cat. I-a, clasa I-a
1. Slt. Alexandru Preda ;
2. Slt. Teodorescu :
3. Slt. Lenovici.

Clasa II-a
1. Maior Vasile Scârneciu;
2. Căp. Czak.

Categoria II-a, clasa I-a
1. Slt. Emil Cojocărescu ;
2. Slt. Constantin Onişca ;
3. Slt. Vasile Ţarălungă.

Ofiţeri elevi
1. Constantin Copăescu ;
2. Lt. Vidowski ;
3. Slt. Roibu.

Subofiţeri cat. I-a, clasa I-a
1. Ion Tuca ;
2. Ion Lepădatu ;
3. Aurel Gheorghiu.

Clasa II-a
1. Petre Stănescu ;
2. Nicolae Iancu.

Categoria II-a, clasa I-a
1. Ştefan Milanovici ;
2. Ilie Savu ;
3. Gheorghe Posedaru.

Cursul de ski
1. Tudor Jilavu ;
2. Ilie Obraţiu ; ;
3. Ciochină.

SLALOM

Ofiţeri cat. I-a, clasa I-a
1. Gheorghe Scurtu ;
2. Alexandru Averescu ;
3. Lucian Lungulescu.

Clasa II-a
1. Maior Vasile Scârneciu ;
2. Csak.

Categoria II-a
1. Emil Cojocărescu ;
2. Pricopie ;
3. Alexandru Ionescu.

Subofiţeri cat. I-a, clasa I-a
1. Marin Bădilă ;
2. Popa Decu :
3. Gheorghe Boboc.

Clasa II-a
1. Nicolae Zaharia ;
2. Gheorghe Iamandi.

Cat. II-a, clasa I-a
1. Adascălului ;
2. Firibău ;
3. Ştefan Milanovici.

COBORARE

Ofiţeri categ. I-a, clasa I-a
1. Marin Curteanu ;
2. Lucian Lungulescu ;
3. Virgil Beldescu.

Clasa II-a
1. Maior Vasile Scârneciu ;
2. Stefan Marinescu.

Categoria II-a, clasa I-a
1. Alexandru Vasiliu ;
2. Grigore Pricopie ;
3. Emil Cojocaru.

Subofiţeri cat. I-a, clasa II-a
1. Nicolae Flintoacă ;
2. Gheorghe Boboc ;
3. Aurel Gheorghiu.

Clasa II-a
1. Nicolae Zaharia ;
2. Petre Stănescu.

Categoria II-a, clasa I-a
1. Adascălului ;
2. Ştefan Milanovici ;
3. Gheorghe Popa.

CUPELE

Echipa din Predeal şi-a adjudecat cupele : prefecturei de Prahova, municipiului Braşov şi col. Petrescu-Tocineanu.

Trofeele Marelui Stat Major au revenit, la categoria I-a, echipei din Sinaia iar la categoria II-a, echipei din Râşnov.

CONCURSURILE PE INTREAGA ARMATA

Concursurile de ski pe întreaga armată se vor ţine, tot la Predeal, în ziua de 21 Februarie.

Campionatele naţionale de patinaj artistic au fost amânate pentru 1 Martie

Cum până în prezent, cu toată intervenţia comitetului regional, diferendul dintre Societatea Generală de Gaz şi Electricitate şi direcţiunea patinoarului nu s'a putut rezolva, comitetul a hotărît sistarea pregătirilor în vederea campionatului naţional, aceasta pentru a evita cheltueli inutile.

REFACEREA GHIEŢII DELA OTETELEŞANU

Profitând de faptul că timpul se menţine favorabil, comitetul va interveni pe lângă direcţiunea patinoarului Oteteleşeanu pentru refacerea completă a gheţii, cu scopul de a asigura o prefectă desfăşurare a campionatului.

CAMPIONATELE NAŢIONALE DELA GHILCOŞ

In afară de aceasta, Duminică, 26 Februarie a. c., au loc la Ghilcoş concursurile naţionale de patinaj artistic organizate sub auspiciile federaţiei societăţilor de patinaj din România, şi cari constituesc cel mai bun prilej de pregătirea concurenţilor din Ardeal cari au fost în imposibilitate de a se antrena din lipsa de ghiaţă.

Comitetul, în dorinţa de a da putinţă tuturor să ia parte la aceste campionate, fixează data de Joi, 1 Martie a. c.

Inscrierile se vor trimite comitetului regional de patinaj Bucureşti, până Vineri 24 Februarie orele 20.

Campionatele sunt puse sub Inaltul Patronaj al M. S. Regelui Carol II şi se vor desfăşura în prezenţa d-lui Ministru Silviu Dragomir, preşedintele federaţiei societăţilor de patinaj din România.

STRAJERII LA DEMONSTRAŢIA DE JOI

Comitetul regional de patinaj Bucureşti, va interveni prin U.F.S.R. pe lângă Straja Ţării de a îngădui străjerilor patinatori să asiste la probele demonstrative ce vor avea loc Joi dimineaţă.

O combinată a cluburilor Venus şi Telefon Club va juca mâine şi Luni la Miercurea Ciucului

O combinată a cluburilor bucureştene Venus şi Telefon Club pleacă azi la Miercurea Ciucului, unde va susţine două matchuri de hockey Duminică şi Luni în compania grupării C. S. Ciuc.

Bucureştenii vor deplasa următoarea formaţie:

Raţiu — Biro, Anastasiu — Tănase, Pană, Petrovici — Pascu, Florin Popescu, Titinel Teodorescu.

Antrenamentele skieurilor români se desfăşoară în bune condiţiuni S'a alcătuit comitetul de onoare

Actualmente, la cabana de pe Vârful cu Dor este o animaţie puţin obişnuită. De câteva zile skieurii români, posibilii selecţionaţi în echipa reprezentativă a ţării, pentru concursurile internaţionale de la 24, 25, 26 şi 27 Februarie se antrenează încontinuu în vederea acestui regal skiistic.

Zilnic, sub atenta şi priceputa supraveghere a d-lor prof. Ion Coja şi Gyuri Covacsy, speranţele noastre îşi pun la punct forma şi stilul pentru a se prezenta în condiţiuni cât mai bune.

Coborâtorii, slalomiştii, fondiştii şi săritorii fac în parte antrenamente speciale, conducătorilor revenindu-le sarcina de a corija, acolo unde este nevoie.

AZI, D. COL. ADJ. EMIL PALANGEANU VIZITEAZA TABARA

Aseară, d. col. adj. Emil Pălăngeanu, preşedintele F. R. S., a plecat la Sinaia, iar azi va sui la Vârful cu Dor pentru a vizita tabăra selecţionabililor.

Cu acest prilej, d-sa va aprecia progresul şi efectele pe cari le-au avut cele două zile de antrenament asupra skieurilor, dând şi directive pentru viitor.

S'A CONSTITUIT COMITETUL DE ONOARE

Biroul federal în şedinţa de aseară a alcătuit comitetul de onoare al concursurilor în care figurează personalităţi de seamă ale ţării.

Numele celor cari formează acest comitet va fi dat în curând publicităţii.

D. MATTER PREŞEDINTELE FEDERAŢIEI FRANCEZE DE SKI A ANUNŢAT ECHIPA

Ieri s'a primit la F. R. S. o adresă dela Zakopane din partea d-lui Matter, preşedintele federaţiei franceze de ski, prin care anunţă numele skieurilor francezi ce se vor deplasa în România.

Deasemenea anunţă că d-sa va însoţi echipa.

UN FOST CAMPION MONDIAL IN ROMANIA

Echipa Franţei, care la întoarcerea dela Zakopane se va opri la noi, se va compune din : Villan, Sressage, Couttet, Laforgue şi Besson.

Numele asupra căruia se îndreaptă curiozitatea celor îndrăgostiţi de ski este James Couttet, cea de a doua minune a skiului francez — după Allais.

James Couttet care a avut cinstea să fie printre cei mai tineri campioni mondiali de coborîre — are doar 19 ani — va evolua pentru prima oară pe pârtiile munţilor noştri.

Skieurii români vor avea multe de învăţat dela această „vedetă" a skiului francez.

F. R. S. VA OFERI O MASA CONCURENŢILOR FRANCEZI

Marţi seara F. R. S. va da în cinstea oaspeţilor, în saloanele restaurantului Continental, o masă la care vor fi invitate mai multe personalităţi sportive şi presa.

Telefon Club B a învins C.F.R. cu 10-1 (4-0, 4-0, 2-1)

Aseară s'a disputat la Oteteleşanu matchul de hockey dintre echipa secundă a Telefon-Clubului şi C. F. R.

Telefoniştii au câştigat la scor. Au condus d-nii Botoşescu şi Smerecinski.

Punctele au fost marcate de Concister (5), Polizu (2), Huşan, Presser şi Nasta. Onoarea feroviarilor a fost salvată de Culcer.

CLASAMENTUL

Astra Română	3	3	0	0	14: 1	6
Telef. Club B	3	1	1	1	12: 4	3
Sp. Stud. B.	2	1	1	0	5: 2	3
Venus B.	2	0	0	2	1: 5	0
C. F. R.	2	0	0	2	1:21	0

Citiţi „TRUP şi SUFLET"

Buletin meteorologic sportiv

Oficiul Naţional de Turism din subsecretariatul de stat al propagandei comunică, după telegramele primite în cursul zilei de azi 17 Februarie, dela Buşteni, Predeal, Sinaia, Muntele Mic, Poiana Braşov, Cristianul Mare, Stâna de Vale şi Vatra Dornei că în toate aceste staţiuni zăpada este favorabilă practicării sporturilor de iarnă. Peste tot timpul se menţine frumos cu cer parţial sau complet acoperit.

Grosimea zăpezii variază între 17 cm. la Vatra Dornei şi 80 cm. pe Cristianul Mare şi la Muntele Mic, iar temperatura între — 2° la Buşteni, punctul Diham şi —5° pe Cristianul Mare.

Zăpada prăfuită, iar vizibilitatea între 2 şi 20 km.

Bindea s'a clasat la locul 10, în campionatele mondiale de patinaj

Budapesta, 17.—In cadrul campionatelor mondiale de patinaj artistic, s'a disputat azi dimineaţă programul figurilor impuse.

Concurentul român, Maxim Bindea, s'a clasat la locul 10.

In această probă au luat startul 11 concurenţi.

BOX

Petre Pop a sosit la Bucureşti
ca să boxeze în campionatele naţionale amatoare de box
...dar reuniunea s'a amânat!

Boxeurul Petre Pop, campionul Ardealului de categorie semigrea a sosit ieri în Bucureşti ca să boxeze în campionatele naţionale ale României.

Dar din nefericire pentru el, aceste campionate au fost amânate.

Suntem informaţi că şi alţi doi boxeuri timişoreni au luat cei 600... km. în spinare ca să vină la Bucureşti.

Veneau ei cu toţi dacă d. Bleyer nu pierdea trenul, care, fiindu-i frică să nu creadă cei din Bucureşti că nu participă cu o echipă complectă, a telefonat.

Telefonul a fost salvator căci cei dela secretariatul F. R. Box le-au spus să ste aacasă că... s'au amânat campionatele cu o săptămână.

PETRE POP VA RAMANE IN BUCUREŞTI

Boxeurul Petre Pop va rămâne o săptămână în Bucureşti. El se va antrena în sala facultăţii de drept în tovărăşia lui Ilie Petrescu şi sub conducerea lui D. Calmescu şi C. Nour.

Dacă el s'ar înapoia la Petroşani numai trenul îl costă 2.800 lei!...

O GREŞALA A FEDERAŢIEI

Evident că faptul deplasării a trei boxeuri dela mai mult de 500 km. constitue o greşeală.

O greşală care putea fi îndreptată la timp dacă secretariatul general ar fi făcut o circulară.

Dar nu ne mirăm; astfel se lucrează la noi şi dacă lucrările ar fi la curent... aceasta ar fi „excepţia".

CE NE POVESTEŞTE PETRE POP DESPRE PEREGRINARILE LUI IN ANGLIA

S'a scris de mult că Petre Pop a plecat în Anglia şi că este sub îngrijirile unui mare manager care ţine neapărat să facă un mare boxeur din el.

Realitatea a fost însă alta.

Petre Pop fiind încă militar sub arme şi făcând armata la Marină a fost îmbarcat pe distrugătorul Regele Ferdinand I, în drumul lui de studii spre occident.

Oprindu-se la Malta, Petre Pop trebuia să boxeze în revanşă cu Bab Tonny care îmbarcat pe crucişătorul „Devonshire" cu doi ani în urmă fusese învins de Petre Pop.

Dar „Devonshire" nu era în momentul acela la Malta astfel că revanşa nu s'a putut face Petre Pop, însă, tot a boxat cu un pugilist Tempsi pe care l-a învins prin k. o. în repriza 4-a.

Dela Malta, distrugătorul „Regele Ferdinand I" a făcut cursa spre New-York, dar Petre Pop nu a mai boxat ci a făcut numai voiaj de agrement.

Concurenţii
campionatelor naţionale de box amator

In zilele de 25 şi 26 Februarie 1939, se vor ţine în sala A. C. T. campionatele naţionale de box amator. Vor participa:

REGIUNEA MUNTENIA-DUNAREA DE JOS

Campion categoria muscă Ion Chiriac, Muntenia.
Campion categ. cocoş N. Rădan, Muntenia.
Campion categ. pană I. Popa, Muntenia.
Campion categ. uşoară C. David, Dunărea de Jos.
Campion categ. s. mijlocie V. Roşca, Muntenia.
Campion categ. mijlocie D. Luca, Muntenia.
Campion categ. s. grea M. Georgescu, Muntenia.
Campion categ. grea C. Georgescu, Muntenia.

REUNIUNEA BANAT-OLTENIA

Campion categ. muscă Romulus Indru, Banat.
Campion categ. cocoş Fist Petru, Banat.
Campion categ. pană L. Ghiliţe, Banat.
Campion categ. uşoară Savin I., Banat.
Campion categ. s. mijlocie I. Istrate, Banat.
Campion categ. mijlocie L. Krauser, Banat.
Campion s. grea F. Brücher, Banat.
Campion categ. grea Gh. Lungu Banat.

REGIUNEA DOBROGEA-MOLDOVA

Campion categ. muscă, Dincă Ilie Dobrogea.
Campion, categ. cocoş Ilicea N., Dobrogea.
Campion categ. pană, Florescu N., Moldova.
Campion categ. uşoară Arcu Mircea, Moldova.
Campion categ. s. mijlocie Mateas Iosef Moldova.
Campion categ. mijlocie I. Gheorghiu Moldova.

REGIUNEA ARDEAL-BUCOVINA

Campion categ. muscă, Menţ Rudolf, Bucovina.
Campion categ. cocoş, Boer Alexandru, Ardeal.
Campion categ. pană, Dorianu V., Ardeal.
Campion categ. s. mijlocie, Kadar T., Ardeal.
Campion categ. mijlocie, Nortig I., Ardeal.
Campion categ. s. grea, Petre Pop, Ardeal.
Campion categ. grea, Vereş Al., Ardeal.

Leon Bellieres
nu mai este manager
Licenţa i-a fost ridicată de I.B.U.

Faimosul manager, Leon Bellieres, omul cu părul gominat şi profil de patrician roman, nu mai posedă licenţa de manager deoarece, în urma unui conflict cu International Boxing Union şi Federaţia franceză, această licenţă i-a fost ridicată.

Pe viitor nici un boxeur nu va putea să mai uzeze de cunoştinţele de manager ale „suspendatului" care fie zis erau foarte... rudimentare.

Informaţia o deţinem dela franco-americanul Bob Roberts care într'o corespondenţă particulară adresată lui Ilie Petrescu îl încunoştiinţează de acest fapt.

Van Klaveren şi T. Dekkers învingători

Van Klaveren a învins pe Paddy Roche la puncte, iar T. Dekkers a învins pe Young Desjardins prin k. o. în repriza 4-a.

Matchurile s'au desfăşurat la Rotterdam.

Bob Roberts
se interesează de noul campion Vasile Şerbănescu şi de învingătorul lui D. Panaitescu, Ion Gorun
O interesantă scrisoare a managerului francez

Bob Roberts, a luat cunoştinţă din ziare de rezultatele ultimei reuniuni pugilistice desfăşurate la noi în ţară.

Şi a adresat cunoştinţei lui, pugilistului român Ilie Petrescu, o scrisoare.

Evident, scrisoarea începe cu regretele lui pentru înfrângerea suferită dar, tot pe Ilie Petrescu îl roagă să se intereseze de Vasile Şerbănescu în vederea unui match cu germanul Kreitz, învingătorul lui Ilie Petrescu.

Bob Roberts cere ca noul campion al României la toate categoriile să-i trimită palmaresul şi fotografiile.

...ŞI GORUN!

Deasemenea Bob Roberts se interesează şi de boxeurul Gorun, învingătorul lui D. Panaitescu.

Bob Roberts crede că se vor putea face bune afaceri cu cocoşul Gorun.

Ciclism

35 înscrieri în concursul popular de ciclo-cross al grupării Luceafărul

Inscrierile pentru cele două ciclo-crossuri, a căror desfăşurare va avea loc mâine, Duminică 19 Febr., s'au închis eri, la una totalizând 35 adeziuni, iar la cea de a doua se vor închide azi.

Primul ciclo-cross care se va alerga dimineaţa este organizat de gruparea „Viforul Dacia", fiind deschis tuturor categoriilor de licenţiaţi, iar cel de al doilea, organizat de clubul ciclist „Fulgerul", se aleargă după amiază.

Cu alte cuvinte Duminică avem „o zi plină".

TRASEUL „VIFORULUI DACIA"

Plecarea în ciclo-crossul organizat de Viforul Dacia, se va da la ora 10 precis, în faţa Velodromului din şos. Ştefan cel Mare.

Până în b-dul Plăcintei, concurenţii vor fugi pe jos, iar de aici, pe bicicletă, vor trece pe la Stăvilar-Herăstrău-linia Constanţa.

Apoi pe jos, vor parcurge şos. Ştefan cel Mare-Agricultori-Hangarul A.R.P.A., peste câmpul aviaţiei, la colţul pădurii Băneasa.

De aici, pe bicicletă, vor parcurge drumul care duce spre şos. Ploeşti-Bucureşti-Potou, apoi spre canton-linia Constanţa.

Dela linia Constanţa pe jos până la stăvilar, iar dela stăvilar până în b-dul Plăcintei pe bicicletă.

Sosirea va fi la Velodrom, pe bicicletă.

TRASEUL „FULGERULUI"

Traseul acesta e mai delicat, ales special pentru novici, cari nu trebuie să se lovească, chiar dela început, de piedici prea serioase.

Plecarea se va da din str. Sărindar, la ora 3 d. a., de unde vor merge pe jos până în str. General Anghelescu, iar de aici până la podul Cotroceni pe bicicletă.

Dela podul Cotroceni până la statuia Leului, concurenţii vor fugi iarăş pe jos; iar dela statuie pe bicicletă până în calea Rahovei.

De aici vor avea de alergat pe jos porţiunea dintre calea Rahovei-şos. Viilor şi fabrica Phenix. Dela această fabrică vor fugi pe bicicletă până în splaiul Unirii-spitalul Brâncovenesc, unde va fi sosirea.

IN ATENŢIA CELOR NEINSCRIŞI

Pentru proba populară de după amiază, organizată de gruparea „Fulgerul", înscrierile se primesc la d. Nicolau, la sediul federaţiei, din calea Victoriei 29, etaj III.

Adeziunile de înscriere se primesc până AZI la ora 13. Taxa de înscriere este 5 lei.

35 CONCURENŢI INSCRIŞI PENTRU PROBA POPULARĂ

Bădescu Dumitru, Boghici Sebastian, Ilie Avramescu, Ionel Acioală, Niculaie Ilie, Tănăsescu Gheorghe, Stăncuţ Ioan, Şerbănescu Tănase, Cojocaru Marin, Cristea Balaban, Rusu Alexandru, Kètves Niculae, Zamfir Niculae, Stoica Constantin, Voinea Tudor, Petrescu Lică, Ivanof Mihai, Chira Florea, Chira Ilie, Constantin Bălteanu, Nicolici Marin, Hotugoi Matei, Brebeanu Gheorghe, Furda Nicolaie, Franţ Iosif, Imireanu Gh., Monta Dumitru, Marin State, Curcudel Ilie, Tănase Petrescu, Dumitru Balosache, Ionel Bălănescu, Popescu Niculaie, Aurică Gheorghe, Nelu Stănciulescu.

ŞI 23 INSCRIERI LA CROSSUL VIFORULUI DACIA

Până aseară, în ciclo-crossul Viforului Dacia s'au înscris:

Radu Ioniţă, V. D.; Alexandru Someşanu, V. D.; Borşi Ştefan, V. D.; Marin Niculescu, V. D.; Iacob Constantin, V. D.; Borşi Ion, V. D.; Chira Niculae, V. C. R.; Dumitru Nicolăescu, V. C. R.; Pavel Simion, V. C. R.; Gustav Mekeş, Victoria; Stăncuţ Marcel, Victoria; Petre Gnot, Victoria; Stănescu Teodor, Victoria; Rolescu Ioan, Victoria; Nicu Şerbănescu, indiv.; Ion Penteş, A. S. P. I. M.; Bucur Feordeanu, A. S. P. I. M.; Steinhard Mihail, A. S. P. I. M.; Grigoriu Constantin, A. S. P. I. M.; Ştefănescu Niculae, A. S. P. I. M.; Andreescu Ion, A. S. P. I. M.; Talmaciu Dumitru, Leonida.

ŞTIRI

D. Morăruş, — vice-preşedinte al grupării „Principele Nicolae", — a demisionat, din postul pe care l-a deţinut, deoarece nu este de acord cu vederile actualului preşedinte al formaţiei.

N. R. Se pare că în sânul bătrânei formaţii „Principele Nicolae" sunt stări de spirit cari dăunează ideii de sport şi asupra cărora ne vom rezerva dreptul să revenim.

Dela „Viforul Dacia"

Azi, la ora 15 precis, sunt convocaţi în faţa Velodromului din şos. Ştefan cel Mare, concurenţii care s'au înscris sau cei cari vor să participe la cursa ciclistă de Duminică, pentru a face împreună cu organizatorii recunoaşteerea traseului.

O nouă grupare ciclistă, la Oradia

Ieri s'a primit la F.R.S.C. o cerere de afiliere din partea clubului „Electrica" din Oradia. Câţiva admiratori ai pedalii, din rândurile cărora menţionăm pe d-nii: Ciardaş Ion, Gerdan Gh. şi Drăghici, şi-au asumat frumoasa misiune, de a forma o grupare ciclistă, având ca ţintă introducerea şi popularizarea acestui sport la graniţa de vest a ţării.

Peste câteva zile urmează să primim şi amănunte asupra programului de activitate pentru noul sezon.

Echipa de ciclism a Italiei
nu mai concurează în „Turul Franţei"

Paris, 17. — **Ziarul „L'Auto" a publicat azi dimineaţă pasaje din scrisoarea d-lui general Vaccaro, preşedintele comitetului olimpic italian, prin care se interzice ciclistilor italieni de a participa la marea probă internaţională: „Turul Franţei", interzicându-se totodată şi participarea ciclistilor italieni stabiliţi în Franţa.**

Această atitudine a forului superior sportiv italian s'ar datora contingenţelor actuale.

Patrula de ski a României

s'a comportat admirabil, ieri, la Zakopane,

clasându-se la numai câteva secunde de Finlanda

Zakopanje, 17. — Azi fiind zi liberă în calendarul campionatului mondial de ski, s'a alergat o cursă internaţională de patrule militare, la care au participat şapte echipe, printre cari şi echipa militară a României.

Timpul a fost nouros, zăpadă îngheţată, iar traectul a străbătut porţiuni cu ghiaţă, culoare înguste şi multe coborîşuri.

La această probă internaţională militară au asistat preşedintele republicei poloneze, comandamentul superior militar polon, ataşaţii militari, corpul diplomatic şi autorităţile superioare internaţonale şi polone de sporturi de iarnă.

Primul loc a fost ocupat de echipa militară a Germaniei, care a obţinut o frumoasă victorie şi care totodată a reuşit să aplice cea mai bună ceară, conformă cu starea zăpezii de azi. Rezultatele technice:

1. Germania, 2 ore, 24 min., 06 secunde, la care se adaugă penalizările la tir, dând un rezultat general de 2:26:16.

2. Suedia, 2 ore, 27 min., 22 sec., cu penalizări 2:28:48.

3. Polonia. 2 ore, 41 min., 04 sec., cu penalizări 2:42:30.

4. Italia, 2 ore, 41 min., 56 sec., cu penalizări 2:42:39.

5. Finlanda, 2 ore, 46 min., 37 sec., cu penalizări 2:50:13.

6. România.

7. Ungaria.

Performanţa patrulei militare române merită să fie subliniată.

Alergătorii români după ce au obţinut cel mai mare procentaj de tir, au sosit numai cu 3 minute după echipa Finlandei, asupra valoarei căreia nu trebue să mai insistăm, fiind cunoscută din concursurile precedente.

O COMPLECTARE A CLASAMENTULUI DE SĂRITURI

In clasamentul probei combinate (fond şi sărituri) au ocupat locurile 9—12 următorii:

9. Adi Gamma (Elvetia) 390.3 puncte;

10. Hans Lahr (Germania) 388,8 puncte.

11. Orlevicz (Polonia) 374,7 puncte;

12. Hoffsbakken (Norvegia) 370,1 puncte.

In afară de concurs s'au mai executat şi alte sărituri la trambulină, iar din lotul concurenţilor cel mai bun s'a dovedit a fi tânărul polonez, de 16 ani, Jan Ula, care a realizat 85,5 metri.

PICIORUL NORVEGIANULUI PER FOSSUM A FOST PUS IN GHIPS

Revenind asupra accidentului suferit de skieurul norvegian Per Fossum, se anunţă că piciorul accidentat a fost pus în gips.

Timp de încă două săptămâni are nevoie Fossum să nu părăsească patul.

PROGRAMUL DE AZI

Mâine are loc aici, în cadrul programului campionatului mondial de ski, cursa de mare fond, în lungime de 50 km.

Se acordă o deosebită importanţă luptei ce se va da între concurenţii ţărilor nordice.

CONCURSUL PENTRU ZIARIŞTI AMÂNAT

Obişnuitul concurs internaţional de coborire, care are loc la fiecare campionat mondial de ski, între reprezentanţii ziarelor sportive, s'a amânat pentru Luni, 20 Februarie, ora 15.

Letonia condiţionează matchul

dela 21 Maiu din Bucureşti de un al doilea, cu Ungaria sau Bulgaria

La propunerea FRFA-ului de a juca la Bucureşti la 21 Mai, Letonia a răspuns abia ieri, anunţând că a luat act de propunere, dar că nu poate da încă un răspuns definitiv.

Căci, pentru a evita un eventual deficit material, vrea să lege matchul dela Bucureşti de un al doilea, în care scop tratează în prezent cu federaţiile ungară şi bulgară.

In orice caz, forul leton asigură federaţia noastră că-i va trimete cât de curând răspunsul definitiv.

Pentru matchul cu Germania

selecţioneurul unic al Jugoslaviei a alcătuit principial echipa naţională, care, de fapt, este o combinată Beogradsky-Gradjansky

BELGRAD (corespondenţă).— *D. dr. Simonovici, selecţioneurul unic, este extrem de preocupat cu lucrările de selecţionare şi pregătirea echipei naţionale în vederea matchului de football pe care Iugoslavia îl va susţine la 26 Februarie la Berlin în compania Germaniei.*

Oficialitatea ca şi presa acordă acestei întâlniri o mare importanţă, fapt care explică preparativele ce se fac.

In ce priveşte echipa, d. dr. Simonovici — care a urmărit până acum pe toţi jucătorii selecţionabili, fie în partidele amicale indigene, fie în cele ale Hungariei — s'a fixat principial asupra următoarei formaţii:

Glaser (Gradjansky) - Hügl (Grad.), Dubac (B. S. K.) - Lechner (B. S. K.), Stevovici (B.S.K.). Kokotovici (Grad.) - Şipoş (Grad.), Vujadinovici (B. S. K.), Wolf (Grad.), Bozovici (B. S. K.). Podhratzky (B. S. K.).

Cum se vede, este o combinată Geogradsky-Gradjansky, echipele cari, în prezent, sunt cele mai în firmă.

Ultima verificare a jucătorilor se va face Duminică, 19 Februarie. când se va disputa a doua semi-finală a cupei de iarnă, Geogradsky-Iugoslavia.

O conferinţă

a preşedinţilor asociaţiilor aviatice, sub preşedinţia d-lui ministru al aerului

Azi, Sâmbătă, la orele 9.30 dimineaţa, se va ţine la Federaţia Aeronautică Regală a României, în prezenţa d-lui g-ral adj. Paul Teodorescu. ministrul aerului şi marinei. o întrunire a tuturor preşedinţilor de asociaţii aeronautice din ţară şi a şefilor de pilotaj dela şcolile civile.

Vor participa la această importantă consfătuire comandanţii şi organele superioare militare ale ministerului aerului şi marinei, precum şi membrii Consiliului superior F.A.R.R.

D. ministru al aerului şi marinei va expune cu acest prilej programul de lucru al aviaţiei particulare pe anul 1939. D-sa va asculta apoi părerile celor interesaţi urmând ca odată cu stabilirea definitivă a detaliilor de executarea programului să se treacă la realizările atât de mult aşteptate de aviaţia particulară română.

CONFERINŢA DELA CERNĂUŢI

D. comandor aviator Andrei Popovici, va repeta azi la Cernăuţi, conferinţa d-sale: „Mermoz, pilot de linie", care a fost primită de auditoriul bucureştean cu mare entuziasm.

Conferinţa dela Cernăuţi face parte din cadrul ciclului pentru propaganda spiritului de aviaţie.

Tot în cadrul acestui ciclu d. comandor Andrei Popovici, va vorbi în ziua de 5 Martie, la Palatul Cultural din Arad, evocând figura ilustrului aviator român, Mircea Zorileanu.

NOUI CURSURI PENTRU INSTRUCTORII AEROMODELIŞTI

Federaţia Aeronautică Regală a României face cunoscut amatorilor din Bucureşti că organizează între 20 Februarie şi 20 Martie, un nou curs de instructori aeromodelişti, care se va ţine la Centrul Naţional de Aeromodele din str. G-ral Berthelot nr. 10.

Deasemeni, între 15 şi 30 Martie se va ţine un curs comprimat de instructori pentru candidaţii din provincie.

z,dp mfwy mfwy mfwy mmmff

Pot urma cursurile profesorii de lucru manual dela liceele teoretice şi industriale precum şi cei ce se ocupă îndeaproape de aeromodelism.

Candidaţii din Capitală trebue să se prezinte la Centrul de aeromodele Luni, 20 Februarie, la ora 19.

Sten Suvio

a învins la puncte pe Beaugrand

La Orlean s'a organizat o reuniune, al cărei match principal a fost întâlnirea între finlandezul Sten Suvio şi francezul Beaugrand.

A asistat un numeros public. Sten Suvio a arătat o technică desăvârşită şi a învins la puncte pe Beaugrand.

Un arbitru „knok-out"-at, în Anglia, în timpul jocului

Săptămâna trecută s'a întâmplat, la un match de football, un caz foarte original.

Se juca matchul Coventry-Newcastle. In timpul jocului, arbitrul M. C. Booth a fost lovit în spate atât de puternic de mingie, încât a rămas... knok-out. Jocul a continuat şi Stubbins a înscris un goal pentru Newcastle.

După aceea, arbitrul şi-a revenit şi aflând ce s'a petrecut în timpul leşinului său, a refuzat să acorde goalul, pe motiv că nu l-a văzut.

In Anglia, unde jucătorii sunt foarte disciplinaţi, faptul n'a avut nici o urmare.

Dar ce s'ar fi întâmplat la noi?

D-nul Niculae Popa

a demisionat din comisia Cupei României

In cursul zilei de ieri s'a produs o nouă demisie din FRFA.

D. Niculae Popa a demisionat din funcţia de secretar al comisiei Cupei României.

Un record

Genta, fundaşul Genovei,

sărbătorit pentru 100 matchuri consecutive

GENOVA, 15. — Alaltăseară, clubul Genova — diriguitori, jucători şi suporteuri — au sărbătorit pe fundaşul Mario Genta care la matchul Genova-Novara a împlinit 100 jocuri consecutive.

Primul match jucat la Genova a fost cel împotriva Fiorentinei.

Sărbătoritul este cunoscut şi la noi, din matchurile pentru cupa Europei Centrale, când în matchul Genova-Rapid a făcut o impresie formidabilă.

Campionatul Angliei

In cadrul campionatului Angliei se vor juca azi următoarele partide:

LIGA I

Arsenal — Chelsea.
Aston Villa — Liverpool.
Blackpool — Manchester United.
Brentford — Stoke City.
Derby County — Birmingham.
Everton — Bolton Wanderers.
Grimsby Town — Middlesbrough.
Huddersfield Town — Charlton Ath.
Portsmouth — Preston North End.
Sunderland — Leicester City.
Wolverhampton Wdrs — LEEds United.

LIGA II

Blackburn Rovers — Burnley.
Bradford — Luton Town.
Bury — Coventry City.
Chesterfield — West Bromwich Albion.
Fulham — Tottennam Hotspur.
Manchester City — Plymouth Argyle.
Millwall — Sheffield United.
Sheffield Wednesday — Southampton.
Swansea Town — Norwich City.
Tranmere Rovers — Newcastle Utd.
West Ham United — Nottingham Forest.

LIGA SCOŢIEI

Partick Thistle — Kilmarnock.
St. Johnstone — Hibernian.

CUPA SCOŢIEI (Turul III).

Buckie Thistle — Third Lanark.
Dunfermline Athletic — Alloa.
Falkirk — Aberdeen.
Hearts — Celtic.
Motherwell — St. Mirren.
Rangers — Clyde.

Tennismanii polonezi

au plecat în Franţa

Varşovia, 17. — **Ieri au părăsit ţara cunoscuţii jucători polonezi de tennis: Tloczynski, Hebda şi Kawarowski, precum şi d-şoara Jedrezjowska, cari se îndreaptă spre Franţa.**

Sus numiţii vor concura în turneele din Monte-Carlo şi Beaulieu.

Finala Cupei Franţei

se va disputa la 30 Aprilie şi va fi patronată de preşedintele republicii

Federaţia franceză a hotărît în principiu — în urma unei cereri a cluburilor — să avanseze data disputării finalei cupei Franţei dela 7 Mai la 30 Aprilie pentru ca astfel, d. Albert Lebrun preşedintele Republicii să poată asista.

Se ştie că viitorul preşedinte va fi ales în primele zile ale lui Aprilie dar funcţiunile vor fi girate tot de d. Albert Lebrun până la 10 Aprilie.

Deoarece pentru 7 Mai c. preşedintele Republicii are alte angajamente federaţia a decis să avanseze data finalei cu 7 zile şi a trimis o nouă invitaţie pentru 30 Aprilie, dată care e mai mult decât sigur că va fi aprobată.

Verberen, învingător, şi-a păstrat titlul

La Charleroi campionul Belgiei de categoria grea Verberen şi-a apărat titlul contra boxeurului Noben din Liège.

După un început promiţător pentru challenger, Verberen ia un uşor avantaj pe care şi-l păstrează până la urmă.

Editura Societăţii Anonime „Universul" Bucureşti

BIBLIOTECA CENTRALĂ „ASOCIAȚIUNII" SIBIIU

Taxa poștală plătită în numerar conform aprobării dir. g-rale p. t. t. nr. 70.346/938

2 LEI

UNIVERSUL

12 PAGINI

50-1939

Redacția și Administrația: Palatul „UNIVERSUL", str. Brezoianu 23—25. Telefon: Centrala: 3.30.10; Redacția: 4.21.81. Redactor responsabil EUGEN DUMITRESCU

Proprietar: „Universul" S. A. Adm.-delegat STELIAN POPESCU Inscris sub No. 167, Trib. Ilfov

Nr. 50. — Anul II BUCUREȘTI. — Luni 20 Februarie 1939

ABONAMENTE: 3 luni LEI 150 | Pentru grupări sportive 1000 lei anual | 6 luni LEI 270 | 1 an LEI 500

Adunarea generală a F.R.F.A.-ului are loc astăzi dimineața la sediul federației

Astăzi de dimineață, la ora 9. se va ține în localul federației române de football din str. Nic. Golescu No. 1. adunarea generală ordinară și extraordinară a FRFA-ului.

Ordinea de zi a acestei adunări este următoarea :

1. Apelul grupărilor și delegaților lor.

2. Numirea chestorilor de către președintele adunării.

3. Alegerea celor doi verificatori ai procesului verbal al adunării generale.

4. Cetirea și aprobarea procesului verbal al adunării generale ordinare din 17 Februarie 1938.

5. Desbaterea raportului general de activitate pe anul 1937-38 și descărcarea pentru gestiunea administrativă.

6. Raportul cenzorilor și aprobarea bilanțului pe anul 1937-38.

7. Descărcarea pentru gestiunea materială pe anul 1937-38.

8. Aprobarea bugetului pe anul 1938-39.

9. Modificarea statutului.

10. Alegerea a cinci membri în comitetul federal și trei supleanți.

11. Alegerea a trei cenzori și doi supleanți.

12. Alegerea a doi delegați ai federației pentru adunarea generală a UFSR-ului.

IN CAZUL CAND...

...majoritatea statutară nu va fi obținută la deschiderea ședinței, în conformitate cu prevederile art. 30 din statute, adunarea generală se amână de drept pentru data de Luni 20 Februarie 1939, la aceeași oră și în același loc, când va lucra valabil cu majoritatea voturilor delegaților prezenți.

Se reamintește că în conformitate cu art. 34 din statut

GRUPARILE VOR FI REPREZENTATE

în adunarea generală după cum urmează :

a) Grupările din divizia A și B prin președinții lor sau printr'un alt membru din comitetul de conducere al lor, având delegația scrisă a comitetului, semnată de președinte și secretar.

b) Celelalte grupări prin președinții lor, printr'un membru din comitetul de conducere având delegație scrisă semnată de președinte și secretar sau, în lipsă, de drept prin președintele districtului sau delegatului său din comisia districtuală respectivă, sau în lipsa acestor de drept, prin președintele de ligă.

Numai grupările

IN REGULA CU TOATE OBLIGAȚIILE

față de federație au dreptul de a participa și vota prin delegați majori la adunarea generală.

Vineri seară la Straja Țării s'a stabilit

Definitiv: elementul minoritar admis in echipele naționale in proporție de 25%

Cu prilejul solemnității de Vineri seară dela Straja Țării, unde cei 22 de președinți de federații au depus jurământul, s'au luat în discuție câteva din principiile mai importante din regulamentul Străjii Țării.

Unul din aceste principii este acela al elementului etnic român în echipele naționale, al proporționalității.

In discuțiile care au avut loc în legătură cu acest principiu, s'a stabilit în mod definitiv ca elementul minoritar să fie admis în echipele reprezentative ale României în proporție de 25%.

Ceeace — referindu-ne la football — înseamnă că se păstrează proporționalitatea de până acum, de 8 români și 3 minoritari.

CHESTIA ZILEI

Odată cu numirea d-lui ministru Gabriel Marinescu la președinția F. R. F. A., va începe o eră de mare progres.

Imagine fără cuvinte !

După conferința dela Straja Țării

D. g-ral Gabriel Marinescu va putea revoca numirea membrilor din comitetul federal

Am arătat în numărul nostru de ieri hotărîrile luate în consfătuirea dintre conducătorii sportului românesc, consfătuire ce a avut loc la Straja Țării. Revenim azi cu unele precizări.

REDUCERILE PE C. F. R.

In legătură cu acest capitol se precizează că Straja Țării și conducerile federației se vor bucura de o reducere de 75%.

Grupările nu vor beneficia de cât de 50%. Se specifică însă că în caz de matchuri importante de campionat și cluburile se vor putea bucura de reducerea acordată federațiilor.

Asupra acestui capitol se va lua o hotărîre pentru fiecare caz aparte, după aprecierea autorităților superioare ale sportului.

TERENURI

Se știe că s'au luat hotărîri importante cu privire la crearea de noui stadioane pentru sport. In esență s'a decis că toate terenurile virane, proprietatea statului sau a comunei, vor fi la dispoziția sportivilor, după ce vor fi amenajate de premilitari.

MEMBRII COMITETULUI FEDERAL VOR PUTEA FI REVOCAȚI ORICAND

Am arătat că s'a decis ca președinții de federații să fie numiți pe un termen de 3 ani.

Membrii comitetului federal al F.R.F.A. sunt aleși sau numiți pe un singur an. Dar la propunerea d-lui general Gabriel Marinescu, ori care din acești membri pot fi revocați oricând

Combinata Venus - Telefon Club nu mai joacă la Miercurea-Ciucului

Astăzi și mâine, combinata Venus-Telefon Club urma să joace la Miercurea Ciucului cu C. S. Ciuc și selecționata orașului.

Aseară însă, bucureștenii au primit o telegramă prin care li se aducea la cunoștință că ghiața s'a topit și că, deci, să nu mai facă deplasarea.

Aseară

Rudy Wetzer l-a așteptat pe Bartunek, la Băicoi, cu fotografia in mână

El va juca sigur in matchul de astăzi. Cel puțin, așa ne-a comunicat corespondentul nostru

Ploești, 18 (prin telefon). — **Insfârșit Bartunek se află în România. De două ore a trecut frontiera. In cursul nopții va poposi la Ploești. Pentru ca „visul" să devină realitate, Rudy Wetzer, antrenorul feroviarilor locali s'a deplasat la Băicoi, să-l întâmpine. Conducătorii sunt în... febra așteptării. N'au astâmpăr. De când li s'a comunicat că Bartunek a părăsit Ceho-Slovacia, freamătă. Intreg orașul vuește. Peronul gării e înțesat de curioși. Fiecare vrea să vadă pe Bartunek cu câteva ore mai devreme. Valoarea ceho-slovacului a crescut și mai mult în ochii republicanilor, prin faptul că sosirea lui devenise problematică.**

Slavia oferise aceeași sumă pentru ca Bartunek să joace în echipa ei, dar el a preferat să joace la Ploești.

Acum când vă telefonez, Bartunek trebuie să sosească la Băicoi. Ochii de Argus ai lui Wetzer, privesc atent portretul nouei vedete. Ca nu cumva prietenul Bartunek să treacă dincolo de Ploești.

Deși sosește în noaptea asta, totuși, Bartunek joacă — precis — contra Prahovei.

Sporturi mecanice

Moartea unui alergător de clasă

Bill Cummings, unul dintre cei mai populari și simpatici alergători americani și-a găsit moartea, într'un banal accident de stradă.

El a cucerit în 1934 cursa pe 500 mile de la Indianopolis, într'un timp record pe o trăsură Miller. A fost un pilot de valoare, un mecanic abil și un camarad foarte simpatic.

Bill a murit, în vârstă de 32 ani.

Automobilistul Petre Cristea și concursul de rezistență Paris - Nissa

Afirmația făcută de noi acum zece zile se confirmă

Imediat după sosirea automobilistului Petre Cristea de la Monte-Carlo, fapt petrecut acum zece zile, am adus la cunoștința cetitorilor că mai marii unei fabrici franceze de automobile au propus compatriotului nostru un loc în rândul piloților oficiali ai întreprinderii.

Am dat atunci toate amănuntele în legătură cu această ofertă, astfel că de rândul acesta nu vom mai insista asupra chestiunei. Vom reaminti însă că, în cazul când Petre Cristea va accepta — nu s'a pronunțat decât principial — automobilistul român va trebui să se deplaseze din timp în Franța spre a da indicațiuni asupra modificărilor ce va crede că vor trebui aduse mașinei pe care urmează să o piloteze.

PARIS - NISSA

După cum am arătat cu ocazia apariției primelor rânduri referitoare la această chestiune, Petre Cristea urmează să-și facă debutul ca pilot oficial al casei franceze, în concursul de rezistență Paris - Nisa, care se va disputa în cea de a doua decadă a lunei Aprilie.

Apoi, compatriotul nostru va lua startul în faimoasa cursă de coastă dela La Turbie.

ȘTIREA SE CONFIRMA

In ziarul Paris - Sport sosit ieri în Capitală găsim înserate câteva rânduri cari confirmă știrea publicată de noi, încă acum zece zile.

Iată ce scrie cotidianul francez:

„Se pare că, Cristea care a câștigat în 1936 „Rallye-ul internațional Monte-Carlo", va participa, pe Matford, la mai multe competițiuni de turism, printre cari și Paris-Nissa.

„Este o achiziție fericită".

VASTA ACTIVITATE
DINCOLO DE CANALUL MANECII
INTENSE PREGATIRI IN VEDEREA ATACARII MAI MULTOR RECORDURI MONDIALE

Uzinele engleze E. R. A. pregătesc actualmente, în vederea viitoarei stagiuni sportive, un nou automobil de 500 cmc., cu care piloții de dincolo de Mânecă vor concura în mai toate competițiunile internaționale de viteză.

Asupra formulei după care s'a lucrat motorul noului model se păstrează o discreție absolută, puțini dintre specialiști putându-se mândri că sunt inițiați în secretele de fabricație ale acestei trăsuri.

Până în momentul de față s'au construit numai trei asemenea exemplare dar se crede că o a patra trăsură nu va întârzia să vadă lumina zilei.

In ce privește piloții cărora li se vor încredința aceste mașini, se știe deocamdată că una va fi condusă de Raymond Mays și alta de Arthur Dobson, dar nu este sigur dacă cea de a treia va fi pilotată de lordul Howe.

INCERCARI DE RECORD

In cazul când această trăsură va da rezultatele ce se așteaptă dela ea, constructorii și-au propus să atace recordurile mondiale de viteză pentru categoria 1.500 și 2.000 cmc., deținute respectiv de Frank Lochart pe Miller, cu 264 km. pe oră și de d-na Stewart pe Derby, cu 237 km. pe oră.

Desigur că, pentru atacarea acestor recorduri, trăsura va fi modificată, adaptându-i-se o caroserie profilată și accesoriile cerute de asemenea tentative. Pentru atacarea recordului d-nei Stewart, capacitatea cilindrică a motorului va fi mărită.

Aceste încercări de recorduri urmau să se facă în cursul lunei Decembrie a anului trecut pe autostrada dela Dessau, dar ele au fost amânate pentru sfârșitul lui Aprilie a anului în curs, din cauză că în Decembrie lucrările de amenajare a autostradei erau încă în curs de efectuare.

GARDNER CONTRA PROPRIULUI SĂU RECORD

Pentru sfârșitul lunei Aprilie, generalul Hunlein a invitat la Dessau pe maiorul Gardner care va putea astfel să-și atace propriul său record stabilit în Noembrie trecut, pe un M. G. de 1.100 cmc. Pilotul englez a realizat atunci, fantastica medie de 313 km. pe oră.

Maiorul Gardner a acceptat invitația fruntașului sporturilor motorizate din Germania și va pleca la locul tentativelor, cu multe săptămâni înainte de data fixată pentru proectatele încercări. In viitoarele probe, maiorul Gardner va utiliza aceiași mașină cu care a stabilit recordul în ființă, căreia îi va modifica numai caroseria, spre a-i asigura o mai mare putere de pătrundere, și va adopta un alt raport la diferențial.

Cu aceste modificări, fabrica M. G. crede că minuscula mașină va putea depăși, în cele două sensuri ale încercărei, viteza de 330 km. pe oră.

Există deasemenea proectul de a mări capacitatea cilindrică, dela 1.100 la 1.500 cmc., în vederea atacării recordului mondial al acestei din urmă categorii, record care rezistă de 12 ani și a fost stabilit în 1927 de Lockhart pe un Miller de 4 cilindri, la 264 km. pe oră.

PROECTELE LUI EYSTON ȘI COBB

Alți doi recordmani mondiali Eyston și Cobb au, anul acesta, intenția de a ataca recordul de viteză absolută, deținut de cel dintâi, cu 578 km. pe oră.

Cobb a reîncerca să bată recordul, în vara viitoare, cu aceiași trăsură utilizată anul trecut, modificată însă, spre a da maximum de viteză. Deocamdată însă, nu s'a decis dacă modificarea se va face la caroserie sau la motor. Pare-se totuși că motorul va fi modificat, întrucât s'a ajuns la concluzia că, 2.500 C.P. nu sunt deajuns pentru realizarea unei viteze orare de peste 600 km.

Eyston nu a luat încă o hotărâre definitivă în legătură cu activitatea sa din anul în curs și aceasta pentru motivul că este foarte mult preocupat de traducerea în fapt a proectului construirei unei trăsuri cu totul nouă și care va fi capabilă, în 1940 când se va deplasa cu ea la Bonneville, să realizeze o viteză formidabilă.

Totuși, asul englez a declarat că, deși și-a dedicat tot timpul acestui nou bolid, nu este exclus ca, în cursul anului, să se deplaseze cu „Thunderbolt"-ul în America, pentruca, în tovărășia compatriotului său John Cobb și a americanului Jenkis să colaboreze la îmbunătățirea recordului mondial de viteză absolută.

De dincolo de granițe

Renato Balestrero a primit medalia meritului sportiv pentru activitatea lui din 1929 până azi.

Balestrero face parte dintre cei bătrâni și se apropie de a 200-a cursă.

*

Campbell se consacră afacerilor: a fost numit președinte al societății engleze concesionare a lui Lincoln.

*

Horve, Seaman, Walevan și Selsdon vor forma cele două echipaje ale lui Lagonda, la cursa de 24 ore dela Le Mans.

Hug, care comunicase că a fost angajat de Maserati, anunță acum în câteva ziare străine că n'a fost angajat, de oarece alergătorii italieni s'au opus.

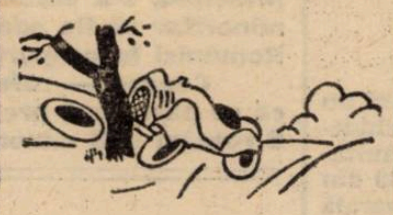

Vorbe și șoapte

Matchul Venus-Unirea Tricolor s'a desfășurat într'o atmosferă de entuziasm. Jucătorii au risipit pe canavaua jocului, multă energie creatoare. Spectatorii antrenați de fazele partidei, au apropiat și îndepărtat neîncetat palmele : au aplaudat și au asvârlit epitete — mai mult sau mai puțin măgulitoare — la adresa... arbitrilor. Acarli Păun de totdeauna.

Unul dintre auxiliarii arbitrului conducător, avea... cioc. De aici, mici înțepături.

— Uite un fraer... cu cioc.

— Rade-ți ciocul !

— Lasă că n'are buzunare la chiloți.

— ?...

— Și poartă regulamentul în... cioc.

*

La ultima reuniune de box ce a avut loc în incinta circului Kludsky, s'au auzit destule... bancuri.

Se terminase întâlnirea Anton Osca-Voinescu. Publicul discuta înflăcărat.

— Acum boxează Zigoto cu Ion Gorun.

— Care Zigoto bă ? Ce mă duci cu mula ? Zigoto a „mierlit" de mult.

— Curat Zigoto, coane Fănică.

— Nu umbla cu fartiții ; cu mine nu câștigi.

Panaitescu urcă treptele ringului. Mulțimea îl ovaționează : Bravo Zigoto !

— Văzuși coane Fănică ? Să putea să te duc ?

— Tu nu m'ai dus. Ne-au fraerit pe toți, organizatorii. Zigoto ăsta nu-i ăla din filme...

*

Matchul Panaitescu-Gorun a început. Gorun era în mare formă. Panaitescu încasa mai abitir decât un taxator setebist.

Cineva a strigat :

— Auleo fir'aș ai maichii, ce-l mai cârpește. Parcă-l lovește cu... „blana".

Dă mai încet nene Gorune că... rămâne sala fără maistori.

*

Cu câteva zile în urmă, am vorbit cu Ciogli-Vogl. Am petrecut o oră minunată. Vogl s'a dovedit a fi și minunat povestitor nu numai un mare footballist.

La o întrebare a noastră ne-a răspuns :

— Eu nu am atâta rutină, nu știu atâta football, ca să pot fi căpitan național.

Banc ? Nu. Atunci ?

Un sfârc de biei pe obrazul de toval al multor „gomoși" din sportul românesc.

Vogl tot „mare" a rămas. Modestia e caracteristica oamenilor mari.

— **alion.** —

SPECTACOLE

Teatre

OPERA : mat.: Hänsel și Gretel și Walpurgia; seara : Manon.
TEATRUL NAȚIONAL : mat. : Harță răzeșul și Conu Leonida față cu reacțiunea ; seara : Duduca Sevastița.
TEATRUL STUDIO : mat. : Actrița ; seara : Clownul.
TEATRUL COMOEDIA : matineu și seara : Visul unei nopți de iarnă. Ora 6 : Dragoste pe note.
TEATRUL REGINA MARIA: matineu și seara : Kiki.
LIGA CULTURALA : mat.: Stafia; seara : Othello.
ALHAMBRA : matineu și seara : Alhambravo !
TEATRUL MODERN : ora 3 și seara : Păzește-mi nevasta ; ora 6 : M. T.
TEATRUL LIBER : matineu și seara : Zile senine.
SAVOY : matineu și seara : Tănase Istanbul.
TEATRUL „MUNCA ȘI VOIE BUNA : matineu și seara : Cămila trece prin urechile acului

Cinematografe

ARO : Olimpiada 1936 și complectare
CARLTON : Paradisul îndrăgostiților, jurnal și completare.
CAPITOL: Atac în Mediterana, jurnal Metro.
SCALA: In zori de zi, jurnal și completare.
SELECT: Femei condamnate.
TRIANON : Suzanna și jurnal.
A.R.P.A.: „Zorro", seria I-a, jurnal și complectare.
REGAL: Vis de tinerețe, și jurnal Paramount.
PALAS BULEVARD: Brigada morții, jurnal și completare.
BIZANTIN : Corsarul și Baccara.
FEMINA : Adrienne Lecouvreur nal și Spaima vestului sălbatic.
ROXY: continuă marele succes Suez.
ELYSEE : Toată lumea cântă, jurnal Paramount.
FORUM : Albă ca zăpada și cei șapte pitici și Privola d-ră Brent.
CORSO: Sultanul din Bungay, jurnal și completare.
AIDA : Marco Polo și Ședința secretă
AMERICAN : Rapsodia diabolică și Vraja albă.
ATENEUL TEI : Sfidătorii aerului și Broadway melody.
BARCELONA : Floare de trotuar, Pat și Patachon în Paradis, trupă de reviste
CARMEN : Romanța argentineană și Aventură în Manhatan
COTROCENI : Stigmatizata și Aventurile lui Arsene Lupin.
DICHIU : O fetiță delicioasă, Pentru dvs. doamnă și Jurnal
DACIA : Suflete în ceață și Ultimul gangster.
DIANA : Prizonierul din Zenda, A 8-a nevastă a lui Barbă Albastră și artiști.
DOINA : Mormântul lui Ghinghis-han și Prințesa Patinajului
EDISON : Sclavii onoarei și Fac ce-mi place.
FLORIDA : La răspântie și Bulu (Tigrul alb).
FRANKLIN : Magda și Uraganul.
GLORIA : Ultimatum și Viață de artist
IZBANDA : Legiunea de onoare și Seniorita.
ILEANA : Seniorita și Suflete în ceață.
LIZEANU : Ciclonul și Fantoma din Rio Grand.
LIA : Cântecul dimineții și Alaska.
LUCIFER : Alaska și Alarmă în noapte
MARCONI : Vreau să mă mărit, Diavolii aerului și Jurnal și artiști
MARNA : Femei în lanțuri, Baroana și valetul și artiști.
MILANO : Crima Nataliei Roguin și Nopți în Andaluzia.
MODEL : Bill Gazon și Liliacul.
NISSA : Katya și Tu și eu.
NERO: Gasparone și Alarmă în India.
NONI : Monumentul indian (operă completă) și artiști.
OMNIA : Casa din Malta și Prou Prou.
ODEON : Gibraltar și Baroana și Valetul ei.
PACHE : Cântecul dimineții și Cuceritorul
PAX : Alarma în Peking, L'am întâlnit la Paris și complectare.
RIALTO : Katya și Neapole sub sărutul focului
RAHOVA : La răspântie și Romanța argentineană.
SPLENDID : Ultimatum și Ultima baricadă.
REX : Omul cu masca (Mascatul), operă complectă.
TRIUMF : Femeia diabolică și Diligența însângerată.
TOMIS : Paris melody și Tom Saurjev (Haimanaua).
UNIC : Alaska și Frivola d-ră Brent.
VOLTA BUZEȘTI : Nopți albe în Petrograd, O căsnicie premiată și artiști
VENUS : Monumentul Indian (operă complectă)
VOLGA : Trei fetițe dulci și Neapole sub sărutul focului.

FOOT-BALL

Azi, pe Splaiu

Venus și Juventus

joacă revanșa celui mai dramatic match din Cupa României

Prassler, centru înaintaș
Echipa standard, la Venus

Toată lumea este de acord că într'un match de football elementele psihologice ale lui au o influență covârșitoare în determinarea rezultatului final.

Remarca este valabilă și pentru alura generală a întâlnirii. Chiar și atunci când ea nu este încadrată într'o competiție oficială.

Cea mai completă confirmare a ei o va aduce fără îndoială partida dintre Venus și Juventus, care se dispută azi după amiazi pe arena din splaiu.

O PERSPECTIVA SPECIALA

Intâlnirea dintre cele două echipe nu este în nici un caz un match oarecare. Mai întâi pentru că este un match între două echipe bucureștene și apoi pentru că cei doi adversari ating o valoare ridicată.

Interesul matchului este sporit însă de alți factori, cari îi crează o perspectivă excepțională.

Cea din urmă verificare a echipelor înainte de a începe lupta cea mare a campionatului național, este în acelaș timp și revanșa celui mai dramatic match din actuala ediție a Cupei României.

Intâlnirea din cadrul Cupei României va rămâne mult timp în istoria celei mai populare competiții a football-ului nostru.

Scorul clasic 2-1 a fost obținut după o luptă pasionantă și de o manieră discutabilă pentru gruparea roș-albastră care s'a considerat mai mult victima ghinionului decât un învins al unei forțe superioare.

Această perspectivă dublă face din matchul de azi o luptă încordată, pe care nu o vor putea domoli nici timpul, nici efortul. Un match de tipul Venus-Juventus. Ca oricare altul, ca toate celelalte dintre cele două echipe.

Poate nota spectaculoasă a întâlnirii va fi prezentă în ton minor în această melodie agitată.

Pentru spectatorul modern însă, interesează mai mult lupta, efortul combativ decât liniștea coreografică a unor schimburi lipsite de amprenta temperamentului.

Și matchul Juventus-Venus va fi o luptă de înaltă tensiune. O garantează întreaga tradiție a acestor întâlniri.

EXPERIENȚE ȘI SEMNE DE INTREBARE

Semnificația acestui match, așa cum a fost prezentată imediat mai sus iș cum este în realitate, nu împiedică de sigur ca el să fie totuși și un match de preocupări tehnice pentru conducătorii respectivi.

HUMIS

Oricare ar fi sensul lui, el se dispută și sub semnul experienței.

Pentru leaderul campionatului regional problema cea mai gravă — și se poate spune esențială — este cea a liniei de mijlocași.

gală cu soluția echipei căci toate celelalte compartimente au intrat în formă și nu mai au nevoe decât de foarte puțin lucru pentru a și-o desăvârși. Juventus încearcă o experiență îndrăzneață: aceea cu Prassler în centrul liniei de atac, care a fost compartimentul nevralgic al echipei în turul campionatului.

Comisia tehnică a grupării crede că formula cu Prassler centru atacant și Oană inter va remedia ineficacitatea liniei ofensive.

Ceeace se poate întâmpla, firește. Prassler este un jucător fin, cu intuiție a jocului și poate da completă satisfacție.

Oană? Este un jucător tehnic și foarte talentat, ca să nu poată juca inter, pentrucă s'a specializat pe extremă. In plus, locul lui este ocupat de Schira, care este în formă foarte bună.

Cine va ieși învingător? Este foarte greu de spus cu toate că cele două echipe au jucat la interval de numai trei zile cu Unirea Tricolor și au scos rezultate atât de diferite. Șansele sunt împărțite. S'ar putea spune totuși că va câștiga echipa, a cărei apărare imediată va juca mai bine.

FORMAȚIILE

Echipele vor juca în următoarele formații:

VENUS: David, Sfera, Albu, Bărbulescu, Gain, Beffa; Orza, Ploeșteanu, Humis, Bodola, Ene.

JUVENTUS: Sadowscky, Drăgulescu, Dragomirescu Petrescu (Gorgorin), Micu, Brandabura; Schira, Oană, Prassler, Palmer, Naciu.

PRASSLER

Soluționarea ei poate fi egală cu soluția echipei căci toate celelalte compartimente au intrat în formă și nu mai au nevoe decât de foarte puțin lucru pentru a și-o desăvârși. Juventus încearcă o experiență îndrăzneață: aceea cu Prassler în centrul liniei de atac, care a fost compartimentul nevralgic al echipei în turul campionatului.

Comisia tehnică a grupării crede că formula cu Prassler centru atacant și Oană inter va remedia ineficacitatea liniei ofensive.

Ceeace se poate întâmpla, firește. Prassler este un jucător fin, cu intuiție a jocului și poate da completă satisfacție.

Oană? Este un jucător tehnic și foarte talentat, ca să nu poată juca inter, pentrucă s'a specializat pe extremă. In plus, locul lui este ocupat de Schira, care este în formă foarte bună.

Cine va ieși învingător? Este foarte greu de spus cu toate că cele două echipe au jucat la interval de numai trei zile cu Unirea Tricolor și au scos rezultate atât de diferite. Șansele sunt împărțite. S'ar putea spune totuși că va câștiga echipa, a cărei apărare imediată va juca mai bine.

FORMAȚIILE

Echipele vor juca în următoarele formații:

VENUS: David, Sfera, Albu, Bărbulescu, Gain, Beffa; Orza, Ploeșteanu, Humis, Bodola, Ene.

JUVENTUS: Sadowscky, Drăgulescu, Dragomirescu Petrescu (Gorgorin), Micu, Brandabura; Schira, Oană, Prassler, Palmer, Naciu.

Soluționarea ei poate fi egală cu soluția echipei căci toate celelalte compartimente au intrat în formă și nu mai au nevoe decât de foarte puțin lucru pentru a și-o desăvârși. Juventus încearcă o experiență îndrăzneață: aceea cu Prassler în centrul liniei de atac, care a fost compartimentul nevralgic al echipei în turul campionatului.

Comisia tehnică a grupării crede că formula cu Prassler centru atacant și Oană inter va remedia ineficacitatea liniei ofensive.

Ceeace se poate întâmpla, firește. Prassler este un jucător fin, cu intuiție a jocului și poate da completă satisfacție.

Oană? Este un jucător tehnic și foarte talentat, ca să nu poată juca inter, pentrucă s'a specializat pe extremă. In plus, locul lui este ocupat de Schira, care este în formă foarte bună.

Cine va ieși învingător? Este foarte greu de spus cu toate că cele două echipe au jucat la interval de numai trei zile cu Unirea Tricolor și au scos rezultate atât de diferite. Șansele sunt împărțite. S'ar putea spune totuși că va câștiga echipa, a cărei apărare imediată va juca mai bine.

FORMAȚIILE

Echipele vor juca în următoarele formații:

VENUS: David, Sfera, Albu, Bărbulescu, Gain, Beffa; Orza, Ploeșteanu, Humis, Bodola, Ene.

JUVENTUS: Sadowscky, Drăgulescu, Dragomirescu Petrescu (Gorgorin), Micu, Brandabura; Schira, Oană, Prassler, Palmer, Naciu.

Convocare

● *Clubul sportiv „Cartea Românească" convoacă astăzi, 19 Februarie, la atelierele Bonaparte, în vederea antrenamentului general, următorii jucători:*

Sandu, Constantinescu, Bădoiu, Sima, Mitică, Gheorghiade, Secală, Negru, Alexandrescu, Lazăr, Nicu, Săvulescu, Petain, Ioniță, Rață, Valeriu, Banu și Bălăcescu.

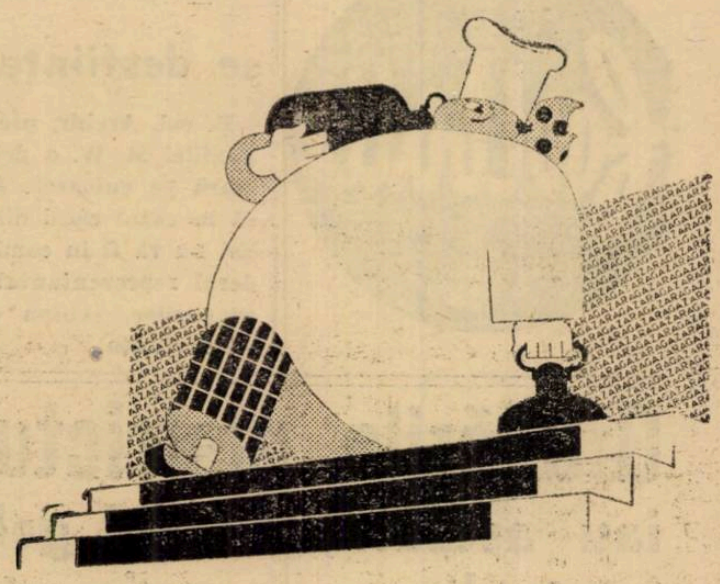

INTRE 15-28 FEBRUARIE 1939

15%

REDUCERE LA TOATE APARATELE

ARAGAZ

— Nu pierdeți această ocazie.
— Vizitați chiar azi expozițiile noastre.

— LA BUCUREȘTI
MAGAZINUL „SANITAS"
B-DUL I. C. BRĂTIANU, 36 — Telefon 2-2155
MAGAZINUL „MEGAFONUL"
CALEA VICTORIEI, 85 — Telefon 4-5684

DEPOZITE IN TOATE ORAȘELE TĂRII

NICI O GOSPODĂRIE FĂRĂ

ARAGAZ

Azi în Europa

ITALIA

Etapa 19-a a campionatului italian programează pentru azi următoarele partide:

Torino—Bologna
Livorno—Lazio
Bari—Novara
Genova—Milano
Ambrosiana—Liguria
Napoli—Juventus
Roma—Triestina
Modena—Lucchese

UNGARIA

Ultimul match de campionat al turului se dispută azi între

Ferencvaros—Szolnok

Echipa alb-verde trece în fruntea clasamentului chiar în cazul unui match nul.

IUGOSLAVIA

In cadrul „Cupei de iarnă" la Belgrad se joacă a doua semifinală între echipele:

Beogradski—Iugoslavia.

PRAGA—PARIS

Pe stadionul Parc des Princes din Paris se întâlnesc azi după amiază selecționatele celor două capitale: Praga și Paris.

Cele 5 întâlniri de până azi au revenit — cu excepția uneia — selecționatei gazde.

In matchul de azi însă, cehii sunt favoriți.

Echipele se vor prezenta astfel:

PRAGA: Boksay—Burger, Daucik — Kostalek, Boucek, Kopecky (Kolsky)—Riha, Senecky, Bican, Nejedly, Horak.

PARIS: Hiden — Dupuis, Tarrio — Zabalo, Jordan, Diagne—Aston, Simonyi, Zatelli, Heisserrer, Veinante.

BUDAPESTA—SEL LIGII DE NORD FRANCEZE

La Lille, selecționata ligii de Nord a Franței primește replica reprezentativei Budapestei.

Din echipa oaspeților lipsesc jucătorii lui Ferencvaros, care are match de campionat.

Pentru jucătorii unguri, jocul de azi constitue un ultim antrenament în vederea matchului cu Olanda din 26 Februarie.

Cele două formații se vor alinia astfel:

BUDAPESTA: Szabo—Korányi, Biro—Szalay, Turay, Dudas—Rozsáli, Pálya, Zsengellér, Cseh, Titkos.

LIGA DE NORD: Da Rui—Vandooren, Beaucourt—Bourbotte, Moorè, Meresse—Stanis, Siklo, Bigot, Hiltl, Kalocsay.

Pentru nopți pierdute...

Soni Niculescu

a fost suspendat pe trei luni

Plecarea dela Unirea Tricolor nu i-a purtat noroc lui Soni Niculescu.

Faptul că nu și-a putut afla locul în echipa primă a Juventusului l-a făcut pe fostul înaintaș oborean să neglijeze antrenamentele și a contravenit de mai multe ori regulamentului și dispozițiilor referitoare la comportarea extrasportivă a jucătorilor.

NOPȚI PIERDUTE

Se știe că în afară de football, Soni Niculescu face... muzică, fiind șeful unei orchestre într'un local de noapte, fapt care a influențat în mod cu totul nefast asupra condiției sale fizice.

Lucrul era cunoscut din vremea când Soni juca încă în echipa Unirii Tricolor, de aceea Juventus a trecut în contractul de angajament cu jucătorul, clauza că acesta nu mai poate cânta peste ora 9 seara.

In momentul când nu a mai fost pus în echipă, Sony Niculescu a fost angajat la Opera Română, iar în serile libere cântă la diverse baluri.

In plus a lipsit de mai multe ori dela antrenament. Comportarea din matchul cu Unirea Tricolor — Sony venea de la balul Olimpiei — a fost ultima picătură, care a făcut să se verse paharul.

Pentru nopți pierdute — deci viață nesportivă și călcarea contractului — gruparea Juventus a suspendat pe Sony Niculescu pe timp de trei luni.

Pedeapsa nu a fost comunicată încă federației, dar adresa va fi expediată cel mai târziu mâine.

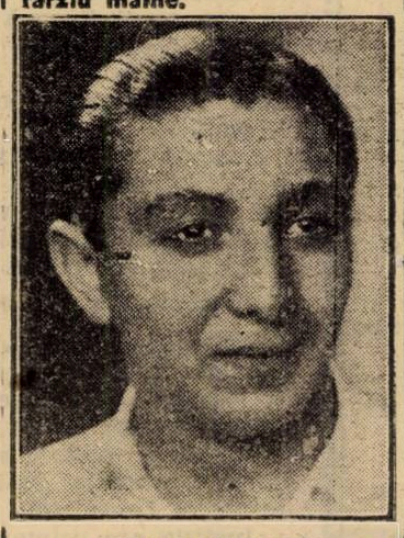

SONY NICULESCU

Football

TextilaM.W. se desființează?

D. col. Arghir, președintele Textilei M. W. a declarat aseară pe culoarele federației că în cazul când din liga de Est nu va fi în comitetul federal reprezentantul real al grupărilor, echipa d-sale se va desființa.

Grupările districtuale iau astăzi „ultimul galop" în vederea campionatului

Grupările districtuale activează astăzi în mod serios.

Toate arenele din Capitală ne oferă frumoase spectacole.

S. E. T. — A. G. E. R.

Terenul din Șos. Ștefan cel Mare găzduește la ora 9 dimineața partida amicală dintre S. E. T. și puternica formație A. G. E. R.

„Electricienii" au făcut până în prezent ușoare antrenamente astfel că S. E. T. va avea mult de lucru cu acest adversar.

Jocul se anunță spectaculos și A. G. E. R. are prima șansă.

MOCIORNIȚA-M. OFICIAL

Aceste echipe se întâlnesc tot pe terenul S. T. B. la ora 11. Mociornița care a suferit un eșec acum o săptămână în fața Leonidei va căuta să se reabiliteze în dauna Monitorului Oficial.

Acest lucru nu va putea să-l realizeze dacă nu se va întrebuința în mod serios.

A.S.C.A.M. — METROPOLA

La ora 11 echipa gazdă dă replica Metropolei.

Belvederiștii sunt la al doilea joc public, în timp ce Metropola abia astăzi apare în arenă.

Lupta se anunță strânsă dat fiind raportul de forțe al combatanților.

Un rezultat echitabil ar fi ca jocul să se termine la egalitate.

TURDA—LEONIDA

Formația divizionară Turda primește vizita Leonidei la ora 10.30.

Leonida se prezintă cu moralul ridicat în urma victoriei asupra Mociorniței.

Astăzi va avea însă o misiune mai dificilă, Turda fiind greu de învins pe teren propriu.

Conduce d. Greculescu un joc în care Turda are prima șansă.

S.T.B. — ADESGO

Tramvaiștii întâlnesc la ora 15.45 pe arena proprie pe Adesgo.

Gazdele sunt bine pregătite astfel că Adesgo nu poate emite mari pretenții la victorie.

Dealtfel Adesgo este la primul joc public și abia astăzi va urmări condiția echipei ce va alinia în campionat.

OLYMPIA — VULTURII CARPAȚILOR

Arena A.C.S.A. găzduește la ora 11 partida dintre Olympia și Vulturii Carpații-lor.

Olympia s'a antrenat minuțios până în prezent astfel că echipa este în bună condiție.

Vulturii Carpaților deși activează în ultima categorie a campionatului, este o echipă complectă care poate da o replică demnă.

Olympia are prima șansă.

IND. IUTEI — LUPEASCA

Ind. Iutei întâlnește la ora 11 pe terenul propriu echipa Lupeasca.

Gazdele care au fost revelația campionatului sunt demne să furnizeze un spectacol superior.

Lupeasca nu este o echipă slabă astfel că replica va fi din cele mai puternice.

ARSENAL — SBURĂTORII

Puternica formație Arsenal primește la ora 11 vizita echipei Sburătorii. Arsenal este actualmente în bună condiție astfel că Sburătorii nu pot emite pretenții la victorie.

GENERALA — STANDARD

Generala, echipa în plin progres se deplasează pe terenul Stadion unde întâlnește la ora 11 pe „Standard" o grupare recent înființată.

Generala ne-a arătat acum o săptămână o bună condiție și echipa am văzut-o mult modificată în bine.

Generala are prima șansă.

JUSTIȚIA—DELEA VECHE

Matchul de deschidere la partida Turda—Leonida va fi furnizat de echipele Justiția și Delea Veche.

Ambii combatanți sunt de forțe apropiate astfel că lupta va fi strânsă.

Justiția are prima șansă.

Tariful de publicitate al ziarului UNIVERSUL SPORTIV

(CATEGORIA IV)

	LINIA CORP
Dela 10-1000 linii Lei	4
Dela 1000 linii în sus . . . . . „	7,50
Anunțurile colectorilor de loterii „	10
Bilanțuri, convocări, notificări etc. „	30
Știri artistice, judiciare, școlare „	15
Informațiuni comerciale minimum 5 linii „	17,50
Informațiuni financiare minimum 5 linii „	17,50
Informațiuni colectori de loterii . . . . . „	20

Scrisoare din Grecia

Cel mai important joc din campionatul grupei de Sud a prilejuit o surpriză, un scandal mare și consacrarea excelentului Humis II

Olympiacos și Apollon învingători cu 3-0, iar Ethnicos învins cu 2-0!

ATHENA (corespondență). — *Duminică a continuat campionatul grupei de sud, prin trei matchuri cari s'au soldat cu victoria favoriților, exceptând unul singur.*

CEL MAI IMPORTANT JOC...

...s'a disputat pe arena clubului Panathinaikos între Ethnicos — campioana Pireului — și excelentul team athenian Astir. Spre surprinderea generală, Ethnicos — din favorit — s'a trezit învins de tânăra formație a lui Astir, care a reușit prima victorie a anului. Rezultatul: 2:0 (0:0), a umplut de bucurie mai ales pe suporterii celorlalte cluburi candidate la primele locuri.

Jocul a început frumos. Echipa din Pireu joacă calm și reușește câteva combinații foarte periculoase. Astir însă, reacționează și jocul se înverșunează, fără ca vre-una din echipe să marcheze.

La un moment dat, Deligheorghe (Eth.) se apropie de poarta lui Astir și în timp ce portarul îi esea în cale, trage puternic. Goal? Nu, căci un fundaș schimbă traectoria mingiei, iar halful centru o trimite în corner.

SCANDAL!

Jocul degenerează și arbitrul nu se poate impune. Din contră, îi trebuesc câteva decizii greșite pentru ca... să scape matchul din mână cu totul. Cu 10 minute înainte de pauză, un athenian lovește intenționat pe Aiducovici (Eth.) dar arbitrul nu vede și scandalul este gata. Publicul atrăgând atenția arbitrului, acesta vede pe Zakas — celălalt fundaș dela Ethnicos — încăierându-se cu un athenian, și-l elimină din joc.

Repriza doua aparține echipei Astir care profită de faptul că adversarul joacă în 10 oameni și își impune jocul. Ethnicos rezistă la început, însă încet-încet slăbește, pe măsură ce Astir devine mai periculos și în minutul 57. Klapsis — după o cursă impresionantă — deschide scorul.

Din acest moment, Ethnicos se pierde, atacul n'are nici o legătură, cu toate eforturile pe care le depune excelentul Humis II. Acesta creiază chiar o situație unică lui Deligheorghe, care — însă — trage afară dela 2 m.

După această fază care ar fi putut aduce egalarea, Astir își masează adversarul în careu și mai marchează un goal — formidabil — prin Vasiliades.

Până la sfârșit, nimic de reținut. Jocul se termină cu un corner prost bătut de Ethnicos.

Cel mai bun din Pireu a fost Humis II.

D. Hatpopulos a arbitrat foarte slab.

APOLLON INVINGE UȘOR

Tot la Athena s'a disputat matchul Apollon-Aris (Pireu) care s'a terminat cu victoria ușoară a gazdelor la scorul de 3:0.

JOC SLAB LA PIREU

La Pireu, Olympiacos a învins cu 3:0 pe Atromitos, numai după ce adversarul a rămas în 10 oameni. Factura jocului și în special comportarea învingătorilor au nemulțumit asistența numeroasă.

CLASAMENTUL

A. E. K.	10	7	1	2	34:14 15
Panathinaicos	9	7	1	1	35: 7 15
Ethnicos	7	5	1	1	18:10 11
Apollon	10	5	1	4	21:16 11
Olympiacos	7	4	1	2	18:11 9
Astir	10	4	1	5	13:18 9
Aris	7	0	0	7	5:26 0
Atromitos	10	0	0	10	:51 0

— Valsamakis —

Sportul Studențesc susține azi un match de tradiție, cu Macabi, la ora 11, pe arena Ciocanu

Nu ne mai despart decât 8 zile de începerea returului diviziei naționale A. Grupările profită de ocazia aceasta și se prepară serios.

Azi, se dispută matchuri în toată țara.

Se joacă și în Capitală.

Aici ne vom ocupa de partida Sportul Studențesc-Macaby (care se dispută pe arena Ciocanul la ora 11).

Universitarii și-au ales un bun sparring-partner.

Intotdeauna matchurile dintre alb-negri și alb-albaștri au ocazionat jocuri spectaculoase, rezultatul cuonscându-se doar la finele matchului.

Deși anii i-au separat în categorii diferite, Sportul Studențesc și Macaby vor furniza același match strâns.

Macaby în bârlogul său e un adversar periculos. Terenul mic, stimulentul unei asistențe extrem de gălăgioase fac ca dudestenii să pericliteze șansele oricărui adversar.

Rezistența Macabylor va fi un bun antrenament pentru Sportul Studențesc. Oamenii lui Duce au un admirabil prilej de a-și desăvârși forma.

Dobo — antrenorul tinerilor divizionari — ne-a declarat că ciracii săi vor juca un rol însemnat în sezonul care începe la 26 Februarie.

Rămâne de văzut. Azi avem ocazia să constatăm dacă declarațiile antrenorului sunt juste.

Partida va fi condusă de d. Picky Kroner care va fluera începutul ostilităților la 11 fix.

ECHIPELE

Sportul Studențesc: Ghenea (M. Constantinescu), Duce. Rădulescu — Tache, Drăgan, Gh. Constantinescu — Schulder, Mihăilescu, Marinescu, Ștefănescu. Gică Popescu.

Macaby: Schulder: Barasch, Csiska: Smilovici, Kraus, Miahilovici; Herman Szika. Hofman. Bărbulescu, Moisescu.

Adunarea generală a Unirii Tricolor nu va fi numai o simplă formalitate

Sunt în perspectivă lucruri neașteptate. O acțiune a vechilor membri

Azi, la ora 10 dimineața, se ține la sediul clubului, Adunarea generală a Unirii Tricolor.

Spre deosebire de cele precedente, cea de azi nu va mai fi o simplă formalitate statutară.

Este foarte probabil ca în conducerea clubului oborean să se producă schimbări, c evor conduce la o orientare cu totul nouă a grupării.

Nu trebue uitat un moment că adunarea de azi are misiunea de a studia alegerea domnului general Dombrowschi, ca președinte al grupării precum și demisia domnului Valeriu Negulescu din postul de vice președinte.

După cum se știe, domnia sa a trimis domnului general Dombrowschi o scrisoare în care explica motivele, cari l-au determinat să nu semneze procesul verbal de alegere, și și-a cerut demisia.

Noul președinte a acceptat-o.

Rămâne ca ea să fie ratificată sau nu de adunarea generală.

O ACȚIUNE A VECHILOR MEMBRI

Un alt element, care face ca adunarea generală a clubului oborean să fie agitată, este faptul că un grup de vechi membri ai clubului au pornit o puternică acțiune pentru o colaborare mai strânsă a diverșilor conducători, cari s'au perindat în fruntea grupării.

CUVANTUL JUCATORILOR

Se pare însă că în cele din urmă cel mai puternic cuvânt în așezarea viitoare a lucrurilor îl au jucătorii, cari au drept de vot în adunare.

In ori ce caz, așa cum am spus la început, adunarea generală a Unirii Tricolor poate produce cele mai mari surprize.

FOOT-BALL

On revient toujours...

„Dacă voi fi solicitat voi colabora cu plăcere la redresarea Unirii Tricolor..." declară d. Nicu Lucescu...

și adaogă o singură condiție: toți jucătorii să fie de acord

Știați că din colțul cel mai ascuns al peluzei d. Nicu Lucescu a urmărit toate matchurile Unirei Tricolor și că umblă cu clasamentele diviziei naționale B în buzunar?

Unirea Tricolor i-a intrat în sânge. S'a cufundat în cele mai dificile afaceri și a isbutit... dar nu e mulțumit. Acestea nu sunt decât un antidot minor, care nu e în stare să-l facă sănătos.

O INTREBARE VECHE ȘI UN RASPUNS CU TOTUL NOU

„On revient toujours..." despre revenirea d-lui Nicu Lucescu în conducerea clubului oborean s'au scris atâtea. Versiunile cele mai opuse. S'au anunțat în acelaș timp revenirea apropiată și refuzul cel mai categoric. Pentru un cartier întreg, pentru unul din cele mai cunoscute cluburi românești și pentru o întreagă generație de sportivi, chestiunea era de cea mai mare importanță.

Cu atât mai mult cu cât adunarea generală a Unirii Tricolor, care se ține azi, se anunță fecundă în schimbări profunde.

L-am întrebat precis, fără cel mai mic ocol și l-am rugat să răspundă la fel, dacă ar accepta să facă parte din noul comitet, prezidat de d. general Dombrovski. „Nea Nicu" este un negustor de factură biblică.

Nu poate concepe că primul cuvânt într'un răspuns poate fi da sau nu.

„Intrebarea aceasta mi-a fost pusă de nenumărate ori până acum și am răspuns, cred, suficient de clar.

„Adevărat, dar nu uitați că de data această este o situație specială. Este vorba de alcătuirea unui comitet pentru redresarea clubului...".

D-l Lucescu tace în vădită încurcătură. Și încetează dintr'odată să mai fie... diplomat.

„Ar trebui să-mi consult întâi colaboratorii, cari m'au urmat acum trei ani în... exil. Și în mod cu totul special pe doctorul Ștefan Brașcu.

Dar pentru că este vorba de redresarea Unirii Tricolor, cred că voi colabora cu plăcere dacă voi fi solicitat".

„Lucrul era sigur...".

„Nu-i deloc foarte sigur, replică „Nea Nicu". Pentru a reveni trebue să fie îndeplinită neapărat o condiție: jucătorii să fie toți de acord cu revenirea mea în conducerea clubului. Altfel, nu!"

CE SE POATE INTAMPLA

Este, firește, inutil a mai aminti că tot oborul e în febră. Adunarea Unirii Tricolor poate aduce schimbări. Revine sau nu revine d. Nicu Lucescu? Este posibilă o colaborare între el și actualii conducători?

Intrebările se încrucișează în aerul oborean, care a încetat să mai fie calm.

Se știe despre o anumită acțiune a unor membri din vechea gardă.

D. Nicu Lucescu nu ne-a spus nimic. Dar nu este exclus ca să fie prezent la adunarea de azi.

— rep. —

O STARE DE SLĂBICIUNE INGRIJORĂTOARE

QUINTONINE *triumfă*

„Am 31 de ani, scrie Dl. M. René PESTY, 5, rue d'Alsace-Lorraine din Garenne, și ajunsesem într'o stare de slăbiciune în adevăr neliștitoare. Injecții, poțiuni, nu au folosit. Am încercat Quintonine, care cel puțin este un produs natural. Termin abea primul meu flacon și rezultatul este cu totul deosebit".

Quintonine este un extract concentrat lichid cu bază de plante tonice aperitive și stomachice, la cari glicerofosfatul de calciu adaogă elementele sale reconstituante. Amestecul de Quintonine cu un litru de vin de masă dă instantaneu un litru întreg de vin fortifiant delicios, suveran în toate cazurile de slăbiciune, anemie, depresiune, lipsă de poftă de mâncare. Un păhărel înaintea fiecărei mese — și veți regăsi repede bucuria de a trăi

QUINTONINE

PRODUS FRANCEZ. — LABORATOARELE HELIN

Dă înfățișare bună

LA FARMACII ȘI DROGUERII

LUCEAFARUL - JUVENTUS B o deschidere inedită

Intâlnirea Venus-Juventus are o deschidere inedită.

La ora 14, se dispută matchul dintre „pepinierele" celor două cluburi.

Luceafărul și echipa secundă a Juventusului se întâlnesc într'un match interesant, care poate fi tot atât de frumos ca și matchul vedetă.

Să nu uităm că în garnitura secundă a roș-albaștrilor figurează mai mulți jucători divizionari iar Luceafărul este una din bunele echipe ale diviziei secunde.

Ceiace înseamnă că întâlnirea de deschidere va da loc unui match foarte interesant.

Everton și-a consolidat poziția de leader

Arsenal a câștigat derbyul Londrei

LONDRA, 18. — Campionatul englez a continuat astăzi înregistrând câteva rezultate surpriză:

Astfel, Arsenal încheindu-și seria înfrângerilor, a dispus de Chelsea cu 1—0, câștigând astfel derby-ul Londrei și unul din cele mai dificile matchuri de campionat.

Fostul leader, Derby County, a cedat ultimului clasat, Birmingam, cu 1—0, iar Stocke Citty, lui Brentford, cu același scor.

Deasemenea merită de a fi subliniată categorica înfrângere a lui Charlton Athletic, al patrulea în clasament — care a cedat cu 4—0 antepenultimului clasat, Huddersfield.

Leaderul, Everton a învins pe Bolton, astfel că rămâne pe poziție, cu un avantaj de 2 puncte asupra lui Derby County.

Chelsea a trecut în penultimul loc, fiind talonată de Birmingham.

Iată rezultatele obținute:

Arsenal—Chelsea 1:0
Aston Villa—Liverpool 2:0
Manchester United—Blackpool 5:3
Brentford—Stoke City 1:0
Birmingham—Derby County 1:0.
Everton—Bolton Wanderers 2:1.
Middlesbrough-Grimsby Town 2:0.
Huddersfield—Charlton Athletic 4:0.
Portsmouth—Preston 0:0
Sunderland — Leicester City 2:0.
Wolverhampton—Leeds United 4:1.

CUPA SCOȚIEI

Glasgow, 18. — Următoarele matchuri de football s'au disputat azi în cadrul Cupei Scoției:

Third Lanark—Buckie Thistle 6:0.
Duferline—Alloa 1:1
Aberdeen—Falkirk 3:2
Hearts—Celtic 2:2
Motherwell—St. Mirren 4:2
Clyde—Rangers 4:1.

ȘI CAMPIONATUL SCOȚIAN

In Liga scoțiană s'au jucat azi următoarele matchuri:

Partick Thistle—Kilmarnock 4:3.
Queen of South—Hamilton 3:0.

Echipele „vedete" ale seriei A. și B. din categoria II se întâlnesc astăzi pe terenul Belvedere

„Universul" este favorit

Cele mai puternice formații ale categoriei a II-a se întâlnesc astăzi la ora 15,30 pe terenul Belvedere.

Universul este campionul seriei A și Metalosport al seriei B.

Iată care sunt adversarii de astăzi.

Universul nu a cunoscut înfrângeri în decursul campionatului și unicul eșec l-a înregistrat Duminica trecută în fața Arsenalului.

Această înfrângere s'a datorit faptului că nu a prezentat echipa completă.

In cursul acestei săptămâni „campionii" s'au antrenat minuțios astfel că echipa se găsește în bună condiție.

Metalosport este un adversar demn și îi va opune o dârză rezistență.

Lupta se anunță extrem de strânsă și prima șansă o are Universul

Conduce d. I. Căpitan.

Divizionarii își controlează forma și formațiile

Astăzi, repetiție generală. Divizionarii își controlează forma în vederea reluării campionatului.

RIPENSIA INTALNEȘTE A. M. E. F. A....

Timișorenii se deplasează la Arad, unde vor întâlni pe A.M.E.F.A. Un match interesant în perspectivă. Invingătorul se va cunoaște cu greu. Echipele vor întrebuința formațiile complecte.

IAR CHINEZUL — GLORIA

Vișinii se întâlnesc pe terenul lor cu Gloria din Arad.

Aceasta e prima partidă serioasă pe care o susține Chinezul în actualul sezon.

Gloria va fi un adversar mai periculos decât arată rezultatele obținute până în prezent.

VICTORIA PRIMEȘTE O VIZITA ORADEANA

C. A. O. se pare a juca un rol important în returul diviziei secunde. Jucând la Arad a dispus de Gloria. Acum se deplasează la Cluj unde va întâlni puternica formație a Victoriei — „Mănăsturenii", deși joacă cu o echipă din divizia B. nu se pot considera învingători siguri.

DERBYUL DELA PLOEȘTI

La Ploești, Tricolor C. F. P. V. și Prahova vor disputa derbyul republican. Se prevede o luptă înverșunată. Prahova nu va ceda ușor. Mai ales că-i vorba și de... mustățile antrenorilor Wetzer și Maior I.

INTRE FEROVIARI LA GALAȚI

Gloria C. F. R. primește replica F. C. Rapidului, Feroviarii bucureștenii expediază întregul lot de vedete.

La Obor

Unirea Tricolor joacă azi cu Titanii

Partida de Joi a fost pentru tânăra echipă oboreană un efort prea mare pentru ca în interval de numai o săptămână să susțină un al treilea match greu.

Sprea evita însă și o inoportună stagnare a antrenamentului s'a angajat pentru azi un joc mai ușor.

La ora 3 după amiazi, oborenii întâlnesc pe arena din fața Gării de Est merituoasa formație districtuală Titanii — fost echipă a lui Mielu Alexandrescu.

Adversarul oborenilor este una din cele mai bune echipe din categorie și are un joc ușor și cavaleresc astfel că poate fi considerată un partener ideal de antrenament.

Unirea Tricolor va alinia următoarea formație: Zamfir (Iliuță Ionescu), Petrescu, Iliescu; Florea, Sucitulescu (Anghelache), Boteanu; Mihăilescu, Dumitrescu, Alexandrescu, Alecu, Teodor.

C. A. O. a plătit 60.000 lei pentru doui juniori

Oradea (prin telefon). — Am anunțat la timp că C. A. O. va achiziționa doi jucători de valoare.

Acum putem face cunoscute și numele lor.

Este vorba de doi juniori — născuți în 1920 — cari activează la Vulturii (Timișoara).

Ei sunt Bajoky și Seleși II.

Pentru cei doi jucători C. A. O. va plăti suma de 60.000 lei.

UNIVERSUL

Jocul austriac va începe azi cu 139.470 de lei

La Băneasa Trap jocul austriac este în continuare. Premiul inițial este de lei 139.470 la care se va adăuga jumătate din suma provenită din vânzarea buletinelor.

Jocul începe cu a patra cursă, premiul Cap Martin.

Licitația de trăpași de azi

Azi la Băneasa Trap se va desface o serie de elemente de mare valoare. Clasa ridicată a trapului american

La Băneasa Trap va avea loc azi la ora 12, licitația trăpașilor americani. Se vor desface cu această ocaziune o serie de elemente de reală valoare, elemente bine născute a căror carieră desigur că va fi fructuoasă. Intr'adevăr Zeta, Carol Hanover, Dexter Hanover, Clifford Hanover, Amy Scotland și Helen Halpin reprezintă adevărata clasă a trăpașilor.

Pentru crescătoria indigenă și pentru alergări, indiscutabil că importarea lor constitue un serios aport.

CLASA TRAPULUI AMERICAN

După cum se știe clasa trapului american este foarte ridicată, mult mai ridicată decât aceia din Europa, dovadă rezultatele obținute în probele internaționale de exponenții trapului american. Pentru noi rezultatele obținute de Joppa Hanover, Belșug și Little Orphan sunt concludente.

Cei șase trăpași aduși anul trecut din America reprezintă quintesența clasei.

Lucrul acesta se poate ușor verifica din sumarul studiu pe care îl facem mai jos asupra originei și activității lor.

ZETA

Zeta a realizat contra timpului 2'21 (1'27,6), iar la antrenament a reușit 2'15 (1'23,9).

Este jumătate soră cu Ziggity, care a stabilit 2'08 la trei ani (1'19,6). După tată, este soră cu Joppa Hanover, Calumet Adan 1'59¾ (1'14,5), Edna Brewer 2'00 (1'14,6), Calumet Dubuque 2'01 (1'15,2) și Federal 2'02 (1'15,8).

Prin Flaming Youth, Zeta aduce sângele lui Arion Guy 1'59½, adică 1'14,3 pe kilometru, tatăl lui Crusader 2'01¼ (1'15,3) și Arion Guy Scott 2'92 (1'15,8).

CAROL HANOVER

Carol Hanover a stabilit, într'o încercare contra recordului, 2'16 (1'24,6).

Este o fiică a lui Sandy Flash, care, deși nu are record decât 2'14¼ (1'23,4), s'a remarcat printr'o selectă producție. Intr'adevăr, din el descind Lee Hanover 1'59¼ (1'14,1), Vesta Hanover 2'00¾ (1'15), Maralie Hanover 2'00¼ (1'14,7), Del Hanover 2'02¼ (1'15,9), etc.

Mama iepei Carol Hanover, Busy's Lu 2'10¼ (1'20,9) este sora lui Hazleton, câștigător al premiului Americii. In afară de Carol Hanover, Busy's Lu a mai produs pe Prince Hanover 2'06¼ (1'18,4) la doi ani, cu care Carol Hanover este proprie soră, pe Hanover Busybody 2'08¾ (1'20) la trei ani, cu care Carol Hanover este deasemenea proprie soră, precum și pe Louise Hanover 2'09½ (1'20,4).

Sandy Flasch — după mamă, miss Bertha Dillon — este frate cu Hanover's Bertha 1'59½ (1'14,3), Charlotte Hanover 1'59½, Miss Bertha Hanover 2'00 (1'14,6), Lawrence Hanover 2'00¼ (1'14,7). Bertha C. Hanover 2'01½ (1'15,4), etc.

HELEN HALPIN

Helen Halpin a reușit contra timpului 2'17 (1'25,5).

Mama ei, Etta Guy, a produs pe Etta Volo 2'04½ (1'17,2) la trei ani, Mc Ilvain 2'05½ (1'17,9) la patru ani, Peter Multby 2'06¼ adică 1'18,4 pe kilometru la doi ani. Cu aceștia, Helen Halpin este trei sferturi soră.

Tatăl ei, Protector, 1'59¼ (1'14,1), este o celebritate a trapului mondial. A produs, printre alții, pe Earl's Princess Martha, record 2'01¾ (1'15,6), Professor 2'02¼ (1'15,9), Protectorate 2'03¼ (1'16,6), Man of Action 2'03½ (1'16,7). Peter Volo, tatăl lui Protector, are 9 produși cu record sub 2'00 (1'14,6).

In țară, avem, dintre fiii lui Protector, pe Decision, reproducătorul importat în anul trecut de Societatea Hipică Română de Trap; și cu acesta, Helen Halpin este trei sferturi soră.

AMY SCOTLAND

Amy Scotland are record neoficial 2'14 (1'23,3).

Prin Scotland, 1'59¾ (1'14), Amy Scotland este soră cu Rosalind, deținătoarea recordului mondial al iepelor cu 1'56¾ (1'12,5), Havoline 2'00¾ (1'15), etc.

Amy Mc Elwyn, mama iepei Amy Scotland, este proprie soră cu Maid Mc Elwyn, 2'02¼ (1'15,9) la doi ani, precum și jumătate soră cu Muscletone, fostul campion al trăpașilor din Europa.

Peter Scott, în afară de Scotland, a mai dat pe Highland Scott 1'59¼ (1'14,1), Rosa Scott 1'59¾ (1'14,5), etc., iar Roya Mc Kinney are șase produși cu record 2'10 (1'20,8) și mai iute.

DEXTER HANOVER

După tatăl său, Peter the Brewer, Dexter Hanover este frate cu Joppa Hanover, Calumet Adam 1'59¾ (1'14,4), Edna Brewer 2'00 (1'14,6), Calumet Dubuque 2'01 (1'15,2), Federal 2'02 (1'15,8), etc.

Rani, mama lui Dexter Hanover, a mai dat pe Josedale 2'01½ (1'15,5), Calumet Duffy 2'07 (1'19) cu care Dexter Hanover este propriu frate. Ea descinde din Lee Axworthy 1'58¼ (1'13,4), campionul reproducătorilor de trăpași din lume, și Eva Bellini, care a dat șapte produși cu record de 2'10 (1'20,8) și mai iute. Descinde în linie directă maternă din iapa de pur sânge Colisseum, din Colossus.

La licitația de yearlingi din 1937, Dexter Hanover a fost plătit cu 1.700 de dolari.

CLIFFORD HANOVER

Clifford Hanover este singurul dintre cei șase trăpași scoși în licitație care a fugit în probele publice. A alergat în două rânduri, în curse de două reprize. Prima oară, în repriza întâia, a marcat 2'17 (1'25,2), iar în repriza doua 2'15 (1'23,9). In ambele reprize, s'a plasat al doilea. In a doua probă publică deasemenea în două reprize, s'a plasat în amândouă al treilea, cele două heaturi fiind câștigate în 2'14¼ (1'23,4) și 2'18 (1'25,8).

Tatăl lui Clifford Hanover, Calumet Chuck, a realizat 2'04, adică 1'17,1 la doi ani. A mai produs pe Nimble Hanover 2'02¼ (1'15,9), Balkan Hanover 2'05¼ (1'17,8), Henry Boyd Hanover 2'06 (1'18,3).

Queen Hanover, mama lui Clifford Hanover, este proprie soră cu Hanover Medium 2'03¼ (1'16,5).

Un propriu frate al lui Clifford Hanover a fost vândut în America pentru prețul de 12.000 de dollari.

Cond.țiunile generale ale licitației de azi

1. Prețul de plecare pentru fiecare din cei șase trăpași scoși în licitație a fost fixat la 225.000 lei.

Fiecare supraofertă va trebui să întreacă prețul oferit anterior cu cel puțin 1000 lei.

La prețul de adjudecare, se va percepe un plus de una mie de lei, pentru îngrijitorul calului.

2. Pentru persoanele care oferă garanții, se aprobă următoarele înlesniri de plată:

40% din prețul de adjudecare va trebui să fie achitat după 48 de ore dela adjudecare;

30% până la data de 1 Iunie 1939, iar restul de

30% până la data de 1 Septembrie 1939.

3. Adjudecarea se face „văzut și plăcut". In consecință toate riscurile privesc pe cumpărător din chiar momentul adjudecării.

AZI LA BĂNEASA TRAP

Reapar două campioane: Joppa Hanover și Gaby M

Abundență de vedete. Reprizele premiului Baka alergări de reală atracție. Concurenți numeroși și alergări deschise.

Programul reuniunei de azi dela Băneasa Trap oferă toate elementele necesare recoltărei celui mai categoric succes.

DOUA IMPORTANTE REINTRARI

Faptul de seamă al reuniunei îl constitue desigur cele două importante reintrări. Vor reapare azi Joppa Hanover, campioana trăpașilor din țară, o iapă de veritabilă clasă internațională și Gaby M., campioana trăpașilor români de trei ani.

ABUNDENTA DE VEDETE

O altă caracteristică a programului de azi o constituie desigur abundența de vedete. In afară de Joppa Hanover și Roland D., vor mai fugi câtiva din fruntașii turfului cum sunt Gondolat II, Roland D., Citronat Gordon și Hanibal II.

Mai aleargă mulți trăpași merituoși cari s'au remarcat prin remarcabile state de serviciu.

FAVORIȚII NOȘTRI

PREMIUL CONDREA

Gaby M beneficiază de avantagii serioase. Pentru a câștiga, nu va avea de învins decât pe Ezer jo. Ne îndoim însă că pensionara lui Pavlic îi poate da 80 de metri.

Indicăm : GABY M, *Ezer jo.*

PREMIUL CAMOGOLI

O alergare foarte dificilă deoarece este vorba de cai necorecți și cu valori nesigure. Comoara fără galop are posibilitatea să câștige.

Indicăm : COMOARA, *Primăvara,* Kirasa.

PREMIUL CHIȘINAU

In lupta finală vor conta probabil Barza, Eol și Bandit II. Bandit II nu este un cal corect.

Indicăm : BARZA, *Eol,* Bandit II.

PREMIUL CAP MARTIN

Aluniș se află în mare progres. Miercuri pe 2000 de metri și-a ameliorat recordul carierei, marcând 1.35. Acest considerent ne determină să-l preferim lui Zvon care și el beneficiază de o mare formă. La sosire credem că va mai conta Sorana.

Indicăm : ALUNIȘ, *Zvon,* Sorana.

REPRIZA INTAIA A PREMIULUI BAKA

Probabil ca Roland D să câștige această alergare. Pensionarul lui Fischer ne-a plăcut cum a fugit acum o săptămână. Avem impresia că se află în plină formă. In acest caz este capabil să dea 80 de metri lui Ben Hur, principalul său adversar. Vom mai remarca pe Fama.

Indicăm : ROLAND D, *Ben Hur,* Fama.

REPRIZA A DOUA A PREMIULUI BAKA

Theodora, Citronat Gordon și Gondolat II stau mai bine pe hârtie. Citronat Gordon a reintrat excelent acum o săptămână. N'a cedat decât după luptă Uței, dându-i 60 de metri. Din partea lui se poate scompta un progres de formă. Pentru motivul acesta îl preferim iepei Theodora. Gondolat II va fi redutabil.

Indicăm : CITRONAT GORDON, *Theodora,* Gondolat II.

PREMIUL CLUJ

Joppa Hanover este greu de învins, Uța va ocupa locul al doilea.

Indicăm : JOPPA HANOVER, *Uța.*

PREMIUL CANNES

Ninon are de partea ei forma publică.

Victoria de Duminică constitue un bun indiciu pentru actualele posibilități ale pensionarei lui Grunwald. Poate dispune de King Worthy dându-i 20 de metri. O mențiune pentru King Worthy.

Indicăm : NINON, *King Worthy,* Hercegno.

PREMIUL BISTRIȚA

Foarte dificilă cursă. Mai mult prin simplă impresie selecționăm pe Brad pentru care Duda și Bruma II vor fi adversare primejdioase.

CONCURENȚII DECLARAȚI OFICIAL

Premiul CONDREA
Condiție — 13.000 lei

Eol	1640	0
Gaby M.	1600	Grăjdănescu
Parma	1700	0
Benito H. P.	1740	Vârlan
Ezer jó	1740	Pavlic
Voevodul Țig.	1760	0
Catinca	1760	0
Spic	1760	Gram
King Worthy	1780	0
Ideal	1780	Grünwald
Pecoora	1780	0
Călin	1600	0
Năvalnic	1600	0
Paj Axtell	1620	Corol
Bandit II	1640	Pavlic
Musculița	1660	Ghinea
Barza	1660	A-sky
Taina	1680	T. Marcu
Cilly Hannowe	1680	Grünwald
Eol	1700	0
Răsura	1720	0

Premiul CAMOGOLI
Condiție — 11.500 lei

Dame Wilton	2100	Corol
Lin	2100	Szabo
Kirasa	2100	Gaidaev
Comoara	2120	E. Fischer
Crăiasa	2140	Secară
Elena	2200	Brânzea
Desiș	2200	Ghinea
Furor	2240	0
Primăvara	2240	Crinic
Ostaș	2320	0

Premiul CHIȘINAU
Condiție — 13.000 lei

Fâșneață	1600	T. Popa
Hispano	1600	Slobozenco
Jocker	1600	Szabo
Românaș	1600	0
Ural	1600	Gram
Uranus	1600	Crotenco
Urganda	1600	Zabelin
Pușa	1600	Borisiac
Lilia	1600	Alămov

Premiul CAP MARTIN
Handicap — 13.000 lei

Valmaș	2100	D. Pavel
Guy Worthy	2140	Ghinea
Furor	2160	T. Popa
Diadia Lui	2160	0
Elena	2160	0
Lancia	2180	0
Mister	2180	0
Sorana	2180	A-sky
Harry Boy	2180	0
Pan Worthy	2180	Borisiac
Mura II	2200	T. Marcu
Tais	2200	0
Bețiv	2220	0
Aluniș	2220	Szabo
Zvon	2220	Fischer
Cavaler	2220	N. Ionescu
Puica	2240	Pavlic

Premiul BAKA — Handicap
18.000 lei — Repriza I-a

Giuditta	1700	T. Marcu
Fama	1700	Bordei
Szelvesz	1700	Ghinea
Cupidon	1720	Pavlic
Wodka	1720	Cerkasov
Ben Hur	1720	Tassopol
Nation	1740	Gaidaev
Havana	1760	Gaidaev
Valenție	1760	Crainic
Roland D.	1800	Fischer
Hanibal II	1800	Grăjdănescu

Premiul BAKA — Handicap
18.000 lei — Repriza II-a

Venezia	1700	T. Marcu
Voevodul Țig.	1700	Grünwald
Catinca	1700	Ghinea
Kismet	1720	Tassopol
Theodora	1740	Bordei
Amsel	1740	Pavlic
Lucifer II	1760	Fischer
Champion	1780	N. Ionescu
Jade	1780	Gaidaev
Citronat Gord	1800	Cerkasov
Gondolat II	1820	Grăjdănescu

Premiul CLUJ
Record — 18.000 lei

Ezer jó	2120	0
Ducesa	2120	Tassopol
Guardian Girl	2120	0
Jarvis	2120	0
Uța	2140	Pavlic
Trixie	2160	0
Anny Worthy	2160	Corol
Blondella	2160	T. Marcu
Viziru	2160	Fischer
Joppa Han.	2180	Cerkasof
Havana	2180	0
Pock	2180	Gaidaev
Gruia	2180	A-sky
Viitor	2200	0
Roland D.	2200	0

Premiul CANNES
Performanță — 15.000 lei

Durdulia	1720	Corol
Natașa	1720	0
G-ral Worthy	1720	0
Makrele	1720	0
Mura	1720	Szabo
Busuioc	1740	0
Legionar	1740	Slobozenco
Champion jr.	1740	0
Brad	1740	0
Sonora	1760	Zabelin
Duda	1760	0
Kamaa	1760	0
King Worthy	1760	Ghinea
Spic	1780	0
Torent	1780	0
Hercegno	1780	Gaidaev
Cupidon	1780	0
Centaur	1780	Crainic
Ninon	1780	Grünwald
Nation	1800	0

Premiul BISTRIȚA
Handicap — 15.000 lei

Zgomot	2100	Dobrescu
Parma	2100	0
Livada	2120	D-ra Crist.
G-ral Worthy	2120	Corol
Pinkerton	2120	Gavrilescu
Aventurier	2140	Ghinea
Durdulia	2140	0
Champion jr.	2140	N. Ionescu
Sultana	2140	Zabelin
Tufănica	2140	Gaidaev
Handicap	2140	Borisiac
Brad	2140	Fischer
Bunel	2140	0
Leu	2160	Marcenco
Duda	2180	Szabo
Dorna	2180	Pavlic
Rugina	2200	0
Bruma II	2200	V. Lucan
Pacahantos	2200	0
Coconaș	2200	0

PRONOSTICURILE PRESEI

ZIARELE	Premiul Condrea	Premiul Camogoli	Premiul Chișinău	Premiul Cap Martin	Pr. Baka (Rrepiza I-a)	Pr. Baka (Repriza II-a)	Premiul Cluj	Premiul Cannes	Premiul Bistrița
Universul Sport	Gaby M. Ezer jo	Comoara Primăvara	Barza Eol	Aluniș Zvon	Roland D. Ben Hur	Citronat G. Gondolat II	Joppa Hanover Uța	Ninon King Worthy	Brad Duda
Universul	Gaby M. Ezer jo	Primăvara Elena	Eol Barza	Zvon Aluniș	Ben Hur Roland D.	Gondolat II Teodora	Joppa Hanover Pock	Ninon Centaur	Brad Duda
Frontul	Gaby M. Ezer jo	Desiș Lin	Taina Hispano	Sorana Zvon	Roland D. Ben Hur	Gondolat II Theodora	Joppa Hanover Uța	Hercegno Mura	Zgomot Duda
Curentul	Gaby M. Ezer jo	Comoara Kirasa	Eol Bandit II I	Aluniș Zvon	Roland D. Ben Hur	Citr. Gordon Theodora	Joppa Hanover Uța	Ninon King Worthy	G-ral Worthy Brad
Ordinea	Gaby M. Ezer jo	Comoara Crăiasa	Barza Paj Axtell	Aluniș Zvon	Roland D. Ben Hur	Theodora Gondolat II	Joppa Hanover Uța	Ninon Hercegno	Brad Sultana
România	Gaby M. Ezer jo	Kirasa Comoara	Barza Eol	Aluniș Zvon	Roland D. Hanibal II	Gondolat II Citr. Gordon	Joppa Hanover Uța	Hercegnö Ninon	G-ral Worthy Brad
Seara	Gaby M. Ezer jo	Kirasa Lin	Taina Musculița	Cavaler Aluniș	Ben Hur Roland D.	Gondolat II Theodora	Joppa Hanover Gruia	Hercegnö Mura	Zgomot Livada
Semnalul	Gaby M. Ezer jo	Comoara Kirasa	Cilly Hanover Hispano	Guy Worthy Aluniș	Fama Giuditta	Theodora Gondolat II	Joppa Hanover Uța	King Worthy Ninon	G-ral Worthy Duda
Timpul	Gaby M. Ezer jo	Comoara Kirasa	Barza Eol	Aluniș Zvon	Roland D. Wodka	Citr. Gordon Gondolat II	Joppa Hanover Uța	Ninon Hercegno	Duda Brad
Cei mai indicați	Gaby M. 9	Comoara 5 Kirasa 2 Desiș 1 Primăvara 1	Barza 4 Eol 2 Taina 2 Cilly Han. 1	Aluniș 5 Guy Worthy 1 Cavaler 1 Sorana 1 Zvon 1	Roland D. 5 Ben Hur 2 Fama 1	Gondolat II 4 Citr. Gordon 3 Theodora 2	Joppa Han. 9	Ninon 5 Hercegnö 3 Kink Worthy 1	Brad 3 G-ral Worthy 3 Zgomot 2 Duda 1

INFORMAȚII

● TAIS a trecut în antrenament la E. Fischer.

● ROMANAȘ a fost cumpărat de d. E. Welch și dat în antrenament la Popa.

● RASARIT, armăsar de 3 ani din Răsvan și Răsărita, a fost cumpărat de d. P. Dumitrescu.

● CONGRESUL Federației equestre române va avea loc la 25 Februarie la ora 16.

● EVENTUL va funcționa azi la Băneasa Trap în cursa întâia cu a doua (Premiile Condrea și Camogoli), a doua cu a patra (Premiile Camogoli și Cap Martin), a cincea cu a șasea (Reprizele premiului Baka) și a șaptea cu a opta (Premiile Cluj și Cannes).

De aproape 100 de ani...

Există pariul mutual

Ideia și perfecționarea acestui joc se datorează spaniolului Josep Oller

Pariul mutual la alergările de cai, există de aproape 100 de ani. Această interesantă descoperire, se datorește unui spaniol de origină, Joseph Oller.

Acesta s'a născut la 10 Februarie 1839, — deci acum 100 de ani, — într'o localitate fără prea multă importanță, Tarassa. La început a urmat studii comerciale, pentru a ajuta tatălui său, care era negustor.

Intre timp bătrânul Oller și familie sa se stabiliseră la Paris.

Dar tânărul Joseph prefera hipodromul, biroului, pariurile interesându-l îndeosebi.

Pe atunci exista un fel de pariu foarte rudimentar. Se angajau sume importante la diferiți particulari, care în caz de victorie a calului indicat, își opreau o cotă parte pentru „serviciu prestat".

Joseph Oller își deschisese un birou pentru acest gen de pariuri pe bulevardul Magenta. Dar cum acest birou era mult prea departe de hipodrom și multă lume nici nu știa de existenta lui, Oller se gândi să-și facă o reclamă intensă.

Astfel pe toate câmpurile de curse existau placarde, care indicau publicului noul oficiu de angajare a pariurilor.

Pariul mutual, decretat oficial, a luat ființă în 1867, grație tot spiritului inventiv al lui Joseph Oller. Biroul spaniolului se mută pe Bulevardul des Italiens și obține primul brevet al unui „totalizator" mecanic.

Acest nou joc, prinzând cât mai mult în public și amenințând să devină „inamic public nr. 1", ministerul public s'a sesizat. Un proces în consecință fu intentat lui Joseph Oller.

In instanță, pariul mutual a fost acceptat, însă primul fel de pariu, care mai exista încă, a fost interzis.

Astfel a mai ființat biroul din Boulevard des Italiens, încă șapte ani.

Luând o desvoltare nebănuită nici chiar de inițiatorul ei, pariul mutual a creeat un precedent și a dat naștere la noi birouri concurente.

După trecerea a șapte ani, Ministerul Public s'a ridicat din nou contra acestor combinații. De data aceasta însă, oficialitatea a câștigat și pariul mutual a fost decretat drept „joc de noroc", iar Joseph Oller a fost amendat.

Până la 1891, Oller s'a desinteresat complet de inovația sa, ocupându-se cu music-hallul, unde a creeat o serie de localuri de prim rang.

La 1891, el obține legalitatea pariului mutual, pus de aci înainte sub egida Statului și a societăților de curse.

Joseph Oller a înființat, pentru nevoile sale, o imprimerie care mai ființează și astăzi, cu scopul de a tipări biletele de joc și materialul necesar birourilor spaniolului.

In 1922 a murit Joseph Oller, acela care a creat sistemul, atât de binecuvântat și detestat în același timp. Din invenția sa, Statul francez a încasat multe miliarde de franci, iar în schimb Oller a murit fără ca cea mai mică importanță să-i fie acordată.

35 de inscrieri în Grosser Hansa Preis

Una din importantele probe ale turfului german este desigur *Grosser Hansa Preis* 21500 de mărci, 2200 de metri care se va disputa la 18 Iunie.

Zilele trecute s'au făcut înscrierile. Printre cei angajați figurează o serie de excelenți alergători printre cari și Trollius.

Mai jos dăm lista inscrișilor.

Iat-o:

Trollius	65
Blasius	65
Wunderhorn	63½
Goldtaler	61
Walzerkönig	60½
Panheros	60
Brocken	60
Effner	60
Papi	58
Majoran	58
Laurus	57
Albatros	57
Elbgraf	57
Vineta	55½
Scorel	55½
Gräfin Isabella	55½
Organdy	54
Wehr Dich	54
Hidalgo	53
Dalmatiner	53
Sonnenfleck	52
Flavier	52
Octavianus	52
Master	49
Ingwer	49
Akos	49
Advent	49
Artifex	49
Sonnenkönig	49
Biedermann	49
Condottieri	49
Titan	49
Fortunatus	49
Ngorongoro	47½
Anekdote	47½

DIVERSE

● D-NII PROPRIETARI de cai români cari doresc să-i scoată la licitație, trebue să facă o cerere pentru aceasta.

Se va face o licitație și de cai români, dacă va fi un număr de cai suficienți. Caii cari au fost înscriși nu pot fi scoși în licitația de azi, de oarece această licitație este de cai americani.

SKARB în Derbyul german

SKARB, calul minune al turfului polonez, — după cum se anunță din Berlin — este posibil să participe în Derby-ul german 1939.

Skarb a participat anul trecut în 6 curse, câștigându-le pe toate cu mare ușurință și realizând un câștig de peste 100.000 de zlotzy (lei 3.000.000) proprietarului său.

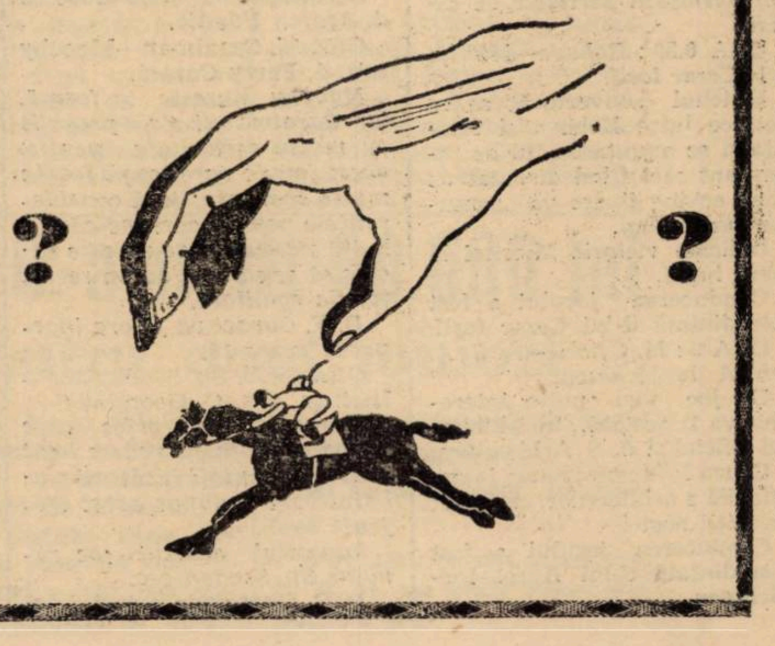

VOLLEY BASKET-BALL

Telefon Club susţine azi un match decisiv în compania Aurorei

Mai susţin matchuri interesante: C. F. R., Sportul Studenţesc şi Viitorul

Competiţiile de iarnă de volley şi basket-ball au început să se apropie de sfârşit. Astfel, cupa femenină şi-a lichidat toate întâlnirile Duminică, rămânând să se mai dispute cupa „Inainte", care programează astăzi o etapă nouă, — cupa pe care federaţia a pus-o în joc pentru basket femenin şi care îşi trăeşte azi cea de-a cincea zi de existenţă, şi trofeul pus în joc de fraţii Grozăvescu.

După cum se poate vedea, în maximum patru etape vom cunoaşte pe câştigătorii cupelor de iarnă, cupe ce constituesc de fapt un campionat neoficial în sală.

Pentru astăzi programul se prezintă foarte atractios căci sorţii au decis ca „matchurile tari" să se dispute în ultimele etape, şi cum acestea s'au instalat în clasamentele respective la mici intervale e de la sine înţeles că lupta decisivă va începe deabea acuma.

Astfel, la volley, Telefon Club, care are acum ma mult decât oricând nevoe de două puncte, susţine un match foarte dificil cu tehnica formaţie a Aurorei. Avântul Sportiv, unul dintre „leaderii" clasamentelor, are desigur „insomnie", căci întâlneşte o grupare care a constituit totdeauna piatra de încercare a formaţiilor tinere.

Să nu credeţi însă că celălalt „leader", doarme liniştit, căci astăzi are de rezistat unui asalt dat cu multă înverşunare de Viitorul, care este cu atât mai greu cu cât este făcut de o echipă redutabilă care însă nu conţine „vedete" astfel că auto-încrederea nu există.

Asta la volley, căci amatorii de basket-ball au astăzi un program cu totul excepţional. Astfel fetele îşi vor disputa trei jocuri echilibrate care, prin înverşunarea cu care sunt jucate, constituesc un spectacol rar.

La băeţi programul cuprinde jocuri în cadrul cupei donate de fraţii Grozăvescu, pe program fiind şi Sportul Studenţesc campionul naţional, recent întors din turneul efectuat în Polonia şi Letonia.

Deasemenea nu vor lipsi de pe program cealaltă fruntaşă a basketului romănesc: C.F.R. precum şi echipa studenţilor arhitecţi car i'au impus ca un team foarte redutabil.

După cum se poate vedea din cele relatate mai sus, etapa de astăzi constitue desigur cloul disputelor de iarnă.

PROGRAMUL JOCURILOR

Iată acum ordinea în care se vor desfăşura partidele de astăzi:

ORA 8.30: *Rahova—Miorita arb. Cezar Iosif.*

Matchul „ouverturâ" se va petrece între Rahova şi Micriţa şi se anunţă destul de interesant căci fiind disputat de două echipe tinere va „consuma" mult elan.

Indicăm victoria Mioritei la mare luptă.

Conducerea jocului a fost încredinţată d-lui Cezar Iosif.

ORA 9: *M. Oficial—A. S. A. arb. A. Iordăchescu.*

Un joc mai puţin interesant va fi acela dintre Monitorul Oficial şi A. S Arhitectura.

Cauza ? Superioritatea indiscutabilă a arhitecţilor, cari sunt favoriţii noştri.

Conducerea jocului a fost încredinţată d-lui Aurel Iordăchescu.

ORA 9.30. *Vergu—Delavrancea arh. Gr. Avachian.*

Primul joc de basket feminin al zilei va opune pe actualul leader Vergu unei echipe tinere care compensează lipsurile tehnice cu elanul.

Jocul se anunţă frumos în perspectivă, însă foarte dur de aceea credem că d. Avachian arbitrul jocului are o misiune foarte grea.

Favoritul nostru este Vergu.

ORA 10: *Bonaparte—I.P.P. arb. Al. M. Donici.*

Acest match constitue un bun prilej de reabilitare a bonapartiştilor, cari îşi pot însuşi două puncte foarte preţioase pentru clasament, cu atât mai uşor cu cât se pare că oamenilor d-lui locotenent Andronache nu le „prieste" sala.

D. Al. M. Donici este conducătorul acestui joc.

ORA 10.30: *Sp. Studenţesc—V. S. C. arb. Gr. Avachian.*

Cel mai interesant joc de basket al zilei se va disputa la ora 10.30 între Sportul Studenţesc campion naţional şi V.S.C. echipa surprizelor în această cupă care are pe conştiinţă eliminarea Telefon Clubului.

In totdeauna un joc la care participă Sp. Studenţesc este foarte spectaculos căci orice s'ar spune universitarii noştri sunt actualmente cei mai buni basket-ballişti din ţară.

Acest joc câştigă însă şi prin faptul că alb-negrii ne vor demonstra că voiajul pe care l-au făcut de curând în Polonia şi Letonia nu a fost de prisos, iar V. S. C.-ul care a fost adus la realitate de înfrângerea suferită din partea A. S. A-ei, va căuta să realizeze o performanţă onorabilă.

Bine înţeles favoritul jocului e Sp. Studenţesc, căruia îi prevedem o victorie comodă.

ORA 11.30: *Sp. Studenţesc—Viforul Dacia, arb. A. Andronache.*

După trei înfrângeri consecutive şi cu scoruri oarecum „rotunde", „galbenii" au decis să remanieze complet echipa.

Astfel, delegatul grupării din Floreasca a legitimat în cursul săptămânii nu mai puţin de şease studente de-ale Anef-ului în cari conducerea grupării pune mari speranţe.

arb. Aramo Udenio.

ORA 12. C. F. R. I.—A. C. T. arb. Arano Undenio.

Acest joc ce contează drept calificare pentru turneul final al cupei Grozăvescu, va reveni cu uşurinţă feroviarilor de oarece A. C. T.-ul posedă jucători prea puţin rutinaţi pentru a emite pretenţii la victorie.

Ostilităţile vor fi conduse de d. Aramo Udenio.

ORA 15. Caraiman—Macaby arb. d. Ferry Covaci.

Macaby nu este în formă, iar Caraimanul s'a pregătit cu multă seriozitate pentru acest joc de care leagă foarte multe speranţe; iată considerentele pentru cari indicăm o luptă strânsă, care nu este exclus să se soldeze cu un rezultat de egalitate.

D. F. Covaci va fluera începutul la ora 15.

ORA 15.30. Sp. Studenţesc—Inainte, arb. C. Georgiade.

Un match frumos care ne va permite să vedem cât sunt de talentaţi jucătorii clubului care a donat acest trofeu.

Favoritul acestui joc rămâne Sp. Studenţesc.

D. C. Georgiade a fost delegat să conducă această partidă.

ORA 16: VIFORUL DACIA-SP. STUDENŢESC II, arb. D. MARINESCU.

Cealaltă restanţă de basket pentru cupa Grozăvescu se va consuma tot astăzi, între formaţia secundă a universităţilor şi Viforul—Dacia. Primii sunt favoriţi.

Va arbitra d. D. Marinescu.

ODA 16,30: Telefon Club—Aurora, arb. Gr. Avachian.

Un joc aprig disputat şi care constitue tot odată un mic derby al zilei este acela ce opune, la ora 16,30, pe campionul naţional, Telefon Club, uneia dintre cele mai tehnice formaţii de la noi: Aurora.

Pentru a putea juca finala — aşa cum vor de altfel — telefoniştii trebue să câştige neapărat.

Aurora are şi ea noroc de aceste puncte pentru a ajunge finalistă

Lupta se anunţă deci „crâncenă" şi la fel de spectaculoasă, căci jucătorii echipelor vor face uz de toate cunoştinţele pentru a câştiga.

In ceeace ne priveşte credem că Telefon Club va fi acela care va adăuga la lanţul său de victorii, o nouă verigă.

ORA 17. Aurora-Start Club arb. A. Andronache.

Ultimul match de basket femenin va avea loc la ora 17 nitre Aurora şi Start Club.

Aurora poate câştiga această partidă numai în cazul când nu-şi va desconsidera adversarul.

ORA 17.30: A. C. B.—Av. Sportiv. Arb.: Fr. Marinescu.

Un nou „derby" de volley constitue partida dintre O. C. B. şi Avântul Sportiv.

Indicăm un rezultat de egalitate.

ORA 18: Viitorul—Venus. Arb. Fr. Marinescu.

Pentru ca spectacolul să fie cât mai complet, tot pentru astăzi, este programată şi partida dintre Venus şi Viitorul—un adevărat derby al tinereţei.

După un joc în care „presele" vor abunda — credem că Venusul va termina învingător.

ORA 18,30: Delavrancea—Radu Vodă. Arb. A. Vetra.

Două echipe tinere ce se vor strădui să scoată un match frumos al cărui rezultat va fi credem, împărţirea frăţească a senturilor.

ORA 19: V. S. C.—Viforul Dacia. Arb. D. Iatropol.

Etapa se va încheia cu jocul dintre V. S. C. şi Viforul Dacia, victoria înclinând mai mult spre formaţia V. S. C.-ului.

R. F.

CLASAMENTELE

Prezentăm cititorilor clasamentele tuturor cupelor de iarnă:

WOLLEY FEMENIN

Seria I-a

Iureş Club	6	5	1	0	11:	1=11
Hai-Hai	6	4	1	1	9:	3= 9
Sp. Studenţesc	6	3	3	0	9:	3= 9
Vergu	6	3	1	2	7:	5= 7
Macabi	6	2	0	4	4:	8= 4
M. Oficial	6	1	0	5	2:	10= 2
Bonaparte	6	0	0	6	0:	12= 0

Seria II-a

Aurora	7	7	0	0	14:	0=14
Caraiman	7	5	1	1	11:	3=11
Start Club	7	5	0	2	10:	4=10
Radu Vodă	7	2	2	3	6:	8= 6
E.F.A.	7	2	1	4	5:	9= 5
Delavrancea	7	1	3	3	5:	9= 5
V. Dacia	7	1	0	6	2:	12= 2

BASKET FEMENIN

Vergu	3	3	0	0	34:	8=6
Caraiman	3	2	0	1	29:	11=4
Aurora	3	2	0	1	24:	16=4
Sp. Studenţesc	3	1	1	1	33:	16=3
Bonaparte	4	1	1	2	16:	31=3
Start Club	3	1	0	2	23:	22=2
Delavrancea	3	1	0	2	6:	25=2
Viforul Dacia	2	0	0	2	0:	36=0

CUPA INAINTE

Seria I-a

Venus	8	7	1	0	15:	1=15
Sp. Studenţesc	6	6	0	0	12:	0=12
Viitorul	7	5	1	1	11:	3=11
Macaby	7	5	0	2	10:	4=10
V. S. C.	8	3	3	2	9:	7= 9
Inainte	8	4	0	4	8:	8= 8
Caraiman	8	3	1	4	7:	9= 7
A. S. A.	7	1	3	3	5:	9= 5
Viforul Dacia	8	2	1	5	5:	11= 5
Miorita	8	1	1	6	3:	13= 3
M. Oficial	7	1	0	6	2:	12= 2
Rahova	8	0	2	6	2:	14= 2

Seria II-a

Av. Sportiv	8	7	1	0	15:	1=15
Telef. Club	3	7	0	1	14:	1=14
Vergu	8	5	1	2	11:	5=11
Aurora	8	5	1	2	11:	5=11
C.F.R.	8	4	3	1	11:	5=11
O.C.B.	7	3	3	1	9:	5= 9
Bonaparte	8	2	1	5	5:	11= 5
Pebe	8	1	3	4	5:	11=11
Delavrancea	8	1	2	5	4:	12= 4
I.P.S.P.B.	8	1	2	5	4:	12= 4
Radu Vodă	7	0	3	4	3:	11= 3
A.C.T.	8	1	0	7	2:	14= 2

Turneul Sp. Studenţesc în Polonia şi Letonia

descris de Dudu Riegler

Echipele se retrag pentru începerea programului sportiv.

JOCUL CU A. S. Z. LA VOLLEY

Primul match, se dispută între A. S. Z. şi Sp. Studenţesc, volley, joc care este revanşa celui disputat aseară.

Asistă aproape 2000 spectatori.

Echipele sunt aceleaşi. Băeţii noştri manifestă un robust optimism. Dela început dominăm şi luăm conducerea. Ratiu face minuni. Trage şi plasează minunat. Grigorescu passează frumos şi eficace. Sperăm la o victorie.

Insă, serviciul polonezilor ne face din nou „figura". Ai noştri nu-l pot relua sau când reusesc, cu mare greutate, nu pot da pase la trăgător şi o resping peste fileu. Pierdem astfel setul nemeritat la 12.

In setul doi, lupta este îndârjită. Punctele alternează. Asistenţa aplaudă în picioare. Este o luptă perpetuă între technica noastră şi jocul în forţă, practicat de polonezi.

Ajungem astfel împreună la 13. Aci, jucătorii noştri depun maximum de efort. Luăm serviciul, pe care însă nu-l putem fructifica. Cu totul altfel face adversarul: două servicii, două bombe şi am pierdut.

Avem însă satisfacţia că am făcut un joc frumos.

INTRA IN SCENA ECHIPELE FEMENINE

In continuare, joacă echipele femenine — cari eri au jucat basket.

Este uimitor jocul practicat de cele două echipe. Aceleaşi pase, formidabile, aceleaşi servicii uluitoare. In concluzie, un adevărat joc bărbătesc.

A. S. Z. îşi ia revanşa dela basket şi câştigă cu scorul de 15-12; 15-11.

O PERFORMANŢA BUNA

Urmează matchul de basket dintre noi şi A. S. Z., campioana Poloniei.

Păşim pe teren cu dorinţa realizării unui rezultat cât mai strâns! Pe teren lucrurile s'au petrecut cu totul altfel.

Jucăm în formaţiile următoare:

A. S. Z.: Kijewschi, Kozlowski, Reru, Helmach, Troszcynschi, Kulesza, Slyk, Kurowschi şi Nowakowschi.

SP. STUDENŢESC: Belitoreanu, Riegler, Sădeanu, Rusu, Bălteanu, Ghiţescu, Grigorescu, Briedis, Grozăvescu II.

Arbitrează 2 arbitri: unul italian — cerut de noi — şi altul localnic.

La început A. S. Z. domină. Noi ne găsim „cheia" greu. Suntem conduşi cu 10-2. Dezastrul apare evident. Facem un efort şi trecem la un atac furibund.

Bălteanu, Sădeanu, subsemnatul şi iar Bălteanu, restabilesc egalitatea. Publicul ne încurajează.

Obosiţi, cedăm din nou pasul şi se face 14-10. Reluăm ofensiva şi prin 4 coşuri splendide luăm conducerea cu 18-14. Suntem în plin atac. Aici intervine însă incorectitudinea arbitrului polonez.

Beenficiind d eo clauză a regulamentului, prin care pedeapsa cea mai aspră rămâne valabilă — dintre cele două decizii ale arbitrilor — acesta dictează contra noastră 5 (cinci) foule consecutive, dintre cari patru lui Sădeanu, care este eliminat.

Polonezii marchează toate cele cinci foule. Suntem descurajaţi. După încă un coş, marcat de adversari, intervine pauza cu scorul 21-18.

In pauză protestăm contra arbitrajului, dar de geaba.

La reîncepere intrăm demoralizaţi. Polonezii atacă şi, prin câteva coşuri norocoase, ajung curând la 40.

Scorul tinde din nou să ia proporţii.

Prin lipsa lui Sădeanu înaintarea şi-a pierdut coeziunea.

Aici schimbăm echipa.

(Va urma)

SPORTURI DE IARNA

Skiorii români
s'au clasat onorabil la Klagenfurth
Ei au fost invitaţi la un nou concurs

Klagenfurth, 18. — După cum am anunţat la vreme, doi tineri skieuri braşoveni au fost invitaţi să participe la concursul internaţional de sărituri de aci.

F. R. S. a ales ca reprezentanţi pe Schmutzler şi Hausleitner.

Desi handicapaţi de o călătorie extrem de obositoare şi mai ales de lipsa de antrenament — lipsa de zăpadă din munţii noştri i-a forţat la inactivitate — cei doi tineri concurenţi au reuşit în pofida acestui fapt, să facă o figură destul de onorabilă, ţinând seama mai ales că aci au întâlnit elemente excelente de aşi — ca celebrul săritor german Bradl.

SCHMUTZLER AL 19-LEA, IAR HAUSLEITNER AL 28-LEA DIN 45 CONCURENŢI

In urma disputării probei. Schmuntzler cu mai mult noroc s'a clasat în locul al 19-lea. din cei 45 concurenţi prezenţi, cu săriturile de 38, 40 şi 45 m., iar Hausleitner în locul al 28-lea cu săriturile de 32, 36 şi 39 m.

Desigur că performanţele tinerilor noştri reprezentanţi sunt modeste şi în altă situaţie decât cea arătată mai sus ar fi făcut o altă figură.

INVITAŢI LA CONCURSUL DELA WILLACH

După concurs, Schmutzler şi Hausleitner au fost invitaţi la un alt concurs internaţional de sărituri ce se va desfăşura în staţiunea de iarnă Willach din Tirol.

De data aceasta cei doi braşovenii vor căuta să arate întreaga gamă a posibilităţilor lor, sperând că zeiţa Fortuna va fi mai darnică.

Succesul va depinde însă şi de starea zăpezii.

SCHMUTZLER ŞI HAUSLEITNER LA UN CURS DE SARITURI

In tot timpul şederii în Tirol cei doi braşoveni vor frequenta un curs special de sărituri, care va avea darul să le corijeze şi completeze lipsurile stilului lor.

De notat că, la acest curs, reprezentanţii noştri s'au impus ca talente cu mari posibilităţi pentru viitor.

După concursul dela Willach, ei se vor întoarce imediat în ţară pentru a participa la concursurile internaţionale dela Bonioc.

Campionatele naţionale
de patinaj artistic au fost amânate cu o zi

Campionatele naţionale de patinaj artistic au fost fixate pentru ziua de Joi 2 Martie a. c.

Majestatea Sa Regele Carol al II-lea a binevoit să acorde Inaltul Patronaj acestor campionate, cari se vor desfăşura sub preşedinţia şi în prezenţa d-lui ministru profesor Silviu Dragomir, preşedintele Federaţiei române de patinaj.

In scop de propagandă şi pentru a înlesni tuturor amatorilor să urmărească desfăşurarea acestor campionate, — cari sub raportul organizării vor fi la înălţimea celor din Occident, — Comitetul Regional a hotărît ca intrarea generală să fie de lei 19 (nouă sprezece) atât dimineaţa pentru figurile de şcoală, cât şi seara la figurile libere.

Publicul spectator amator de patinaj va putea după terminarea Campionatelor să patineze.

Permisele şi abonamentele eliberate de Patinoarul Oteteleşanu nu sunt valabile.

Inscrierile se vor trimite pe adresa Comitetului Regional Bucureşti, str. Gogu Cantacuzino 33 până la 27 Februarie a. c. orele 20. Taxa de înscriere este de lei 50 de persoană şi probă.

Buletin meteorologic sportiv

Oficiul Naţional de Turism din subsecretariatul de stat al propagandei comunică după telegramele primite în cursul zilei de azi 18 Febr. dela Buşteni, Predeal, Sinaia, Stâna de Vale, Poiana Braşov, Cristianul Mare şi Vatra Dornei că în toate aceste staţiuni zăpada este favorabilă practicării sporturilor de iarnă.

Peste tot cerul complet acoperit, iar la Sinaia ceaţă. Grosimea zăpezii variază între 15 cm. şi 80 cm. la Buşteni, iar temperatura între 0° la Buşteni şi —2° la Sinaia şi —3° la Stâna de Vale şi Cristianul Mare. Zăpada prăfuită, iar vizibilitatea între 1 şi 20 km.

Azi pe Diham

Concursul
clubului german de ski din Bucureşti

Pe Diham, se va desfăşura azi, o interesantă reuniune de ski în organizarea clubului german de ski din Bucureşti, care va întruni concurenţi din Bucureşti, Buşteni, Predeal şi Braşov.

Concursul prezintă un deosebit interes pentru F. R. S. el fiind un minunat prilej de a vedea ce elemente, — în afară de cei cantonaţi pe Vârful cu Dor — pot emite pretenţii de selecţionare în echipa naţională.

AZI O PRIMA VERIFICARE A SKIEURILOR CANTONAŢI

După cum am anunţat d. col. adj. Emil Pălăngeanu, preşedintele F. R. S.-ului, a vizitat eri cabana dela Vârful cu Dor, iar azi va asista la o primă verificare

La aceasta vor mai asista şi d-nii prof. Ion Coja, N. Nicolau şi prof. Camil Morţun, membri în biroul federal.

Campionatele mondiale de ski

Norvegianul Lars Bergendahl
a câştigat cursa de mare fond la Zakopane

Zakopane, 18. — Celebra cursă de mare fond la ski pe distanţa de 50 kilometri, s'a desfăşurat azi aci pe un timp destul de propice, pe o zăpadă tare.

Ca de obiceiu lupta s'a dat între echipierii popoarelor nordice, adică: Norvegia, Finlanda şi Suedia.

Cursa a fost câştigată de norvegianul Bergendahl Lars, care n'a putut fi ajuns, cu toate eforturile disperate ale finlandezului Karppinen Klaes. Acesta a ajuns la potou după 2 minute şi 34 secunde.

Rezultatele technice sunt:

1. Lars Bergendahl (Norvegia), 2 ore, 57 min., 53 secunde.
2. Klaes Karppinen (Finlanda), 3 ore, 00 min., 27 sec.
3. Oscar Gjoeslon (Norvegia), 3 ore, 05 min., 42 secunde.
4. Pekka Vannimen (Finlanda), 3 ore, 05 min., 56 sec.
5. Pekka Niemi (Finlanda), 3 ore. 05 min., 48 secunde.
6. Hegglund Alvar (Suedia), 3 ore, 08 min., 06 sec.
7. C. Atterday (Suedia), 3 ore, 11 min., 55 sec.
8. Herbert Nenzen (Suedia), 3 ore, 12 min., 17 sec.
9 Franc Smolej (Iugoslavia), 3 ore, 16 min., 06 sec.
10. Lilleg Elten (Norvegia), 3 ore, 18 min., 34 sec.
11. Ladislas Zubek (Polonia), 3 ore, 19 min., 49 sec.
12. Vincenzo Demez (Italia), 3 ore, 19 min., 50 sec.
13. G. Scalet (Italia), 3 ore, 20 min., 33 sec.
14. Axel Danielsson (Suedia), 3 ore, 21 min., 11 sec.
15. Olaf Hoffsbakken (Norvegia). 3 ore, 21 min., 24 sec.

Din lotul acesta de 15 clasaţi, dacă calculăm pe câte primii doi concurenţi din fiecare naţiune. stabilim următorul clasament pe naţiuni:

1. Norvegia, 6 ore, 03 min, 35 secunde.
2. Finlanda, 6 ore, 06 min., 23 secunde.
3. Suedia, 6 ore, 20 min., 01 secunde.
4. Italia, 6 ore, 40 min., 23 secunde.

IMPARTIREA PREMIILOR

Aseară s'au împărţit premiile probelor disputate până în prezent în cadrul campionatului mondial de ski. Echipele militare distinse au fost:

Echipa germană a primit premiul mareşalului Smigly Rydz. Echipa suedeză, premiul ministrului afacerilor străine, colonel Beck şi echipa polonă premiul generalului Kasprzicki, ministrul de război.

O EXCURSIE, ORGANIZATA PENTRU PARTICIPANŢII CAMPIONATELOR MONDIALE DE SKI

După terminarea campionatului mondial de ski de aci, adică de Luni 20 crt. se va organiza o excursie în munţii Carpaţi, ai regiunilor poloneze.

Această excursie va ţine până la 26 crt. inclusiv. Plecarea va avea loc Luni 20 crt, dela Zakopane iar trenul skieurilor va face opriri la : Krynica, Slawsko şi Worochta. Ultima staţiune din acest itinerariu interesant va fi la Cracovia, unde excursioniştii vor vizita vechia şi frumoasa capitală a Poloniei.

Excursioniştii străini şi mai ales concurenţii statelor participante şi conducătorii echipelor, precum şi oficialii Federaţiei Internaţionale de Ski, vor avea cea mai bună ocazie să cunoască frumuseţile munţilor polonezi.

HELI LANTSCHER (Germania), câştigătorul probei de coborire la campionatel emondiale de ski dela Zakopane.

CHRISTL CRANZ (Germania), câştigătoarea probei de coborire la campionatele mondiale de ski dela Zakopane

Propaganda skiului printre străjeri
Expunerea d-lui T. Sidorovici

Iniţiativa Străjii Ţării pornită în această iarnă de a organiza skiul în străjerie, a deschis un nou capitol în activitatea variată a acestei institutii.

Mainfestaţiunile desfăşurate în cursul lunilor Decembrie, Ianuarie şi Februarie în regiunile Banat, Sibiu, Făgăraş, Braşov şi mai ales activitatea rodnică a stolurilor de pe Valea Prahovei, au dovedit ce câmp imens de lucru se oferă legiunilor de străjeri din regiunile muntoase în lunile de iarnă.

După recentele concursuri dela Sinaia, cari au întrunit la Poiana dela Stâna Regală peste 300 străjeri concurenţi şi tot pe atâţia spectatori, ascultând rapoartele asupra modului cum s'au desfăşurat aceste manifestaţiuni, d. comandant al Străjii Ţării declarându-se multumit, a spus următoarele:

„Skiul trebue înţeles şi practicat de către străjeri ca un miiloc de recreaţie. de sănătate şi de locomotiune şi asupra acestui ultim punct vom insista, dat fiind rolul lui utilitar şi practic.

Cu concursul batalioanelor de Vânători de munte, al stolurilor dela liceele industriale, vom căuta să popularizăm acest sport în rândurile tineretului, introducându-l până în cele mai îndepărtate cătune de munte, căci acolo se simte nevoia de el, în lungile şi grelele luni de iarnă, când troenile de zăpadă stânjenesc aproape toată activitatea."

SE VOR CREIA TABERE DE IARNA PENTRU STRAJERI

„Intenţionăm deasemenea, continuă d-sa, crearea taberilor de iarnă în câteva centre muntoase, unde străjerii să petreacă vacanta de Crăciun şi să cunoască frumuseţile şi plăcerile skiului.

Vom purcede apoi la organizarea metodică a concursurilor străjereşti în aşa fel încât ele să fie o oglindă fidelă a activităţii Legiunilor şi mai ales vom da o deosebită atentiune turismului şi excursiilor, pentru că un străjer trebue să cunoască şi să aprecieze frumuseţile ţării."

Ascultând cuvintele d-lui comandant Teofil Sidorovici, avem credinţa că skiului românesc i se deschid perspectivele cele mai frumoase, transformându-l într'un adevărat sport naţional, aşa după cum este şi normal într'o ţară ca a noastră, brăzdată de atâţia munţi.

CICLISM

Azi în „cartierul viforist“

Bucur Feordeanu este favoritul ciclo-crossului de dimineaţă

Stăncuţ Ioan, Chira Florea şi Chira Ilie, favoriţi în ciclo-crossul popular

Azi avem o zi cu „program cuplat“ compus din două probe de ciclo-cross. Prima cursă se va desfăşura dimineaţa în regia „Viforului Dacia“, ea fiind deschisă tuturor categoriilor de licenţiaţi. A doua cursă organizată de gruparea Fulgerul, se va desfăşura după amiază, plecarea dându-se la ora 15 precis din strada Sărindar.

Alergarea de dimineaţă, va fi posibilitatea unei noi verificări de formă, înainte ca alergătorii să intre vârtejul performanţelor. Deşi această verificare s'a mai făcut odată cu ocazia primului ciclo-cross. totuşi mulţi n'au prins încă „ritmul pedalei“ şi vor căuta de data aceasta să-l prindă pentru a putea să aibe succes în lupta pentru primul loc.

BUCUR FEORDEANU E FAVORIT IN CURSA DE DIMINEAŢA

După victoria de Duminica trecută Bucur Feordeanu este favorit. Afirmând cele de mai sus nu înseamnă de fel că desconsiderăm pe ceilalţi. Dimpotrivă, credem că multora nu le va veni la socoteală ca Feordeanu să câştige pentru a doua oară consecutiv ciclo-cross-urile de început de sezon. Şi să spunem drept: misiunea lui Feordeanu nu-i de loc uşoară ţinând seamă că proba de azi se desfăşoară în cartierul „viforiştilor“.

Totuşi, Feordeanu are un ajutor, pe colegul său de club Pentes, care s'a dovedit a fi un element de reală valoare în plină ascensiune Dintre cei care vor căuta să împiedice pe „aspimişti“ să ocupe primele locuri va fi plutonul de „Viforişti“ compus din: Radu Ioniţă, Alexandru Somesanu. Bors Ştefan şi Iacob Constantin. La această împotrivire va contribui într'o oarecare măsură şi Dumitru Tălmaciu dela gruparea Leonida.

PRONOSTICURI PENTRU DUPA AMIAZA

Favoritul acestei probe populare e mai greu de găsit; sunt novici pe care nu i-am mai văzut alergând până acum aşa că nu ştim posibilităţile fiecăruia. Totuşi printre ei sunt câteva nume pe care le-am mai întâlnit şi anul trecut într'una din cursele populare organizate de F. R. S. C.

De aceia vom construi un pluton din aceste câteva nume, din cari să scoatem pe favorit. Iată cei cari au aspiraţii îndreptăţite la primul loc în ordinea posibilităţilor de care dispun: Stăncuţ Iooan, Zamfir Nicolae, Chira Florea, Chira Ilie, Furda Niculae şi Rădescu Dumitru.

Pentru a nu se întâmpla vre-o încurcătură pe parcurs considerăm necesar de a mai publica spre folosinţa concurenţilor ambele regulamente.:

REGULAMENTUL CICLO-CROSS-ULUI ORGANIZAT DE VIFORUL DACIA

Plecarea crosului va fi la ora 10 dim. fix, din faţa velodromului Ştefan cel Mare.

Adunarea concurenţilor se va face la 9 dim. la Velodrom.

La ora 9 şi jumătate va începe împărţirea numerelor.

Parcursul acestui ciclo-cross e următorul:

Pe jos. **Velodromul Ştefan cel Mare — Roata Lumii — Calea Dorobanţi — bul. Plăcintei (Aviator Belăr).**

Călare. **B-dul Plăcintei — Aviator Belăr — Calea Dorobanţi — Bordei — Stăvilari — Herăstrău — Petrol — Blok — Canton — Linia Constanţei — Berăria Romulus Bălan.**

Pe jos. B-dul Ştefan cel Mare — Herăstrău — Agricultori prin spatele Hangarului A. R. P. peste câmpul aviaţiei la colţul pădurii Băneasa — Parcul Naţional.

Călare **Pădurea Băneasa—Parcul Naţional spre şos. Ploeşti spre Bucureşti — Poto — spre Canton — Linia Constanţei.**

Pe jos. **Canton — Linia Constanţei — Petrol Blok — Stăvilar.**

Călare **Stăvilar — Bordei — Calea Dorobanţi — b-dul Plăcintei.**

Pe jos. **B-dul Plăcintei — Calea Dorobanţi — Madrid — Viforu Dacia.**

Călare. **Madrid — Viforu Dacia — Roata Lumii — Sos. Ştefan cel Mare — Velodrom.**

Sosirea se va face în faţa Velodromului Ştefan cel Mare. Toţi alergătorii vor avea ghidoanele bușonate. două frâne în bună stare; în caz când alergătorii vor rupe roţi sau pedale pot schimba bicicleta.

Toţi alergătorii care vor concura la acest cross vor avea tricourile şi chiloţi de culori ale cluburilor din care fac parte.

Postul de control b-dul Plăcintei va fi d. I. Jugaru.

Postul de control Canton — linia Constanţei va fi d. I. Niculescu.

Postul de control Pădurea Băneasa va fi d. Craegheru.

Postul de control Stăvilar — Herestrău va fi d. Traian Constantin.

Postul de control Madrid — Viforu Dacia va fi d. Gh. Nicolau.

Comisar d. Corneliu Marinescu.
Comisar d. Drugeanu.
Comisar d. Stănescu.
Judecător d. Ţurcaş.
Starter d. M. Carloanţ.

ŞI PENTRU CICLO-CROSS-UL POPULAR

Gruparea ciclistă Fulgerul organizează un cross ciclo pedestru pentru Cupa Fraţii Arion.

Cursa este deschisă tuturor alergătorilor nelicenţiaţi până în prezent, ca: distribuitorii de ziare, curieri dela autorităţi şi societăţi particulare, etc.

Adunarea concurenţilor înscrişi va avea loc în str. Sărindar la orele 15, unde se vor împărţi numerile şi vor semna o foaie de plecare.

Concurenţii sunt obligaţi a trece pe la punctele de control indicate mai jos:

Traseul **plecarea**, în str. Sărindar (C. Mille) **pe jos:** str. Sărindar — str. Brezoianu (intrarea Zalomit), prin Cişmigiu — Biserică — b-dul Schitu Măgureanu — str. Popa Tatu până la g-ral Anghelescu; **pe bicicletă:** str. g-ral Anghelescu până la Podul Cotroceni; **pe jos:** Podul Cotroceni — b-dul Palatului până la statuia Leul; **pe bicicletă:** Statuia Leul — şos. Panduri — str. Tudor Vladimirescu până la calea Rahovei; **pe jos'** calea Rahovei — şos. Viilor până la fabrica Phenix; **pe bicicletă:** fabrica Phenix — şos. Viilor — str. Şerban Vodă până în str. Cuţitu de Argint; **pe jos:** intrarea în Parcul Carol cu ieşirea în Piaţa 11 Iunie — Piaţa 11 Iunie — b-dul Mărăşeşti — Splaiul Unirii — Spitalul Brâncovenesc unde va fi sosirea.

Comisari la punctele fixe vor fi domnii:

Str. General Anghelescu colţ Popa Tatu: Cr. Nicolau.

Podul Cotroceni: Mogădici.

Statuia Leul: Iacovescu.

Calea Rahovei: C. Beer.

Fabrica Phenix: Gr. Georgescu.

Intrarea în Parcul Carol: Alca Mihail.

Piaţa 11 Iunie: Dragomir Nicolaie.

Comisari, d-nii: D. Drugeanu, Voicu Stănescu, M. Antonescu.

Judecător la sosire d. căp. C. Zamfiropol.

Starter, C. Arion.

Cronometror, N. Chircu.

PREMIILE OFERITE

Pentru a stimula ambiţia participanţilor, ambele regii au oferit numeroase premii a căror listă o menţionăm mai jos împreună cu numele regiei pe care le oferă.

„VIFORUL DACIA“

Premiul I: Un boyeau nou, o geantă de lemn (roată).

Premiul II: O pompă de bicicletă, o pereche de ratrape completă.

Premiul III: Spiţe pentru o roată şi o pereche curele ratrape.

Premiul IV : O medalie sportivă şi un cablu de frână.

Premiul V: O medalie sportivă şi o cheie de spiţe.

Premiu VI : O medalie sportivă.

Premiul VII: O medalie sportivă.

Primul viforist va mai primi un lanţ de bicicletă, iar al doilea o pereche curele ratrape.

„FULGERUL“

Premiul I: „Cupa Fraţii Arion“ şi 200 lei.
Pr. II: 150 lei.
Pr. III: 100 lei.
Pr. IV: 100 lei.
Pr. V: 100 lei.
Pr. VI: 100 lei.
Pr. VII: 100 lei.
Pr. VIII: 100 lei.

Ne-a mai părăsit un pionier al bicicletei

Ion Spirescu a fost dus ieri la locul de veşnică odihnă

Pe Ion Spirescu l-au cunoscut puţini dintre cei cari fac astăzi sport. Nu a fost însă necunoscut de aceia cari cu decenii în urmă s'au străduit să creieze sportului românesc, un postament cât mai solid.

Desigur că, nu prea mulţi ştiu că sportul de astăzi se bazează pe ciclismul de altă dată, după cum puţini ştiu că fostul F.S.S.R. şi actualul U.F.S.R., îşi au originea într'o formaţie ciclistă

Cu ani în urmă, înainte ca secolul pe care îl trăim să fi descins pe pământ, o mână de oameni făceau apreciabile eforturi spre a populariza bicicleta, acest instrument atât de răspândit în străinătate şi nu îndeajuns de susţinut la noi.

I. SPIRESCU

Acum câteva decenii

Era înainte de 1890. La sfat se strânseseră o seamă de tineri vânjoşi, adepţi ai mişcării în aer liber. Bicicleta luase avânt peste graniţi şi tinerii noştri doreau să meargă în pasul vremii. A luat deci fiinţă, prima formaţie ciclistă la fundarea căreia au colaborat regretaţii: D. Dumitrescu, prof. Nicolae Velescu, Emil Gaic, Mihail Antonescu, Ion Spirescu, etc. şi d-nii: Alois Pucker, Gheorghe Fundescu, Stavri Niculescu, Mihail Moisescu, etc.

Cei dintâi, începând cu prof. Nicolae Velescu şi terminând cu D. Dumitrescu ne-au părăsit, pe rând, şi de mai mult timp, pentruca, eri după amiază, în lutul dela mânăstirea Cernica să se sape loc de veşnica odihnă aceluia care a fost Ion Spirescu.

Cortegiul a fost urmat de o mare mulţime de oameni printre cari am remarcat figurile patriarhale ale acelora cari au luptat din greu pentru triumful sportului şi cari astăzi, vitregă soartă, sunt ignoraţi de majoritatea urmaşilor lor.

Notiţe biografice

Zilele lui Ion Spirescu au fost zămislite, ca cele ale mai tuturor marilor precursori, undeva, într'un colţ de ţară, pe timpul voevodului împăciuitor de fraţi, Alexandru Ioan Cuza. Era în ziua de 18 Noembrie a anului 1865.

Nu i-a fost uşor, acestui vlăstar de ţară să pătrundă prin vâltoarea vieţii dar, fire temerară, Ion Spirescu a înfruntat cu demnitate toate piedicile şi a isbutit, 20 ani mai târziu, să facă cor comun cu cei cari luptă din răsputeri pentru triumful bicicletei.

In domeniul industriei

Spre deosebire de regretatul D. Dumitrescu care şi-a făcut un crez din sportul propriu zis — a fost primul campion ciclist al României şi rămâne un simbol al alergărilor cicliste — Ion Spirescu şi-a îndreptat activitatea în domeniul industriei de specialitate, isbutind în multe împrejurări să creieze produse capabile să rivalizeze cu cele mai bune fabricate din străinătate.

Ca mulţi alţi realizatori însă, nici Ion Spirescu nu a fost înţeles şi de multe ori a bătut zadarnic la uşi cari dacă i se deschideau, viitorul industriei cicliste dela noi ar fi fost asigurat.

Acest om care avea dreptul să joace un rol de frunte în industria ţării s'a stins din viaţă, acum trei zile, neştiut decât de foarte puţini, iar eri la prânz, rudele şi puţinii prieteni ce i-au mai rămas în viaţă, l-au condus la locul de veşnică odihnă.

La acest sfârşit de rândurî rugăm pe bunul Dumnezeu să-i facă ţărâna uşoară iar familiei îndurerate îi transmitem condoleanţele noastre.

Aviație

Un vast program
pentru desvoltarea sistematizată a aviației particulare
Expunerea d-lui gen. Paul Teodorescu, ministrul Aerului și Marinei

In sala cea mare de consiliu a Federației Aeronautice Regale a României s'a ținut eri dimineață o importantă conferință aviatică, prezidată de d. general adj. Paul Teodorescu, ministrul aerului și marinei.

Au luat parte la această conferință domnii: General Stolcescu, comandantul Forțelor Aeriene, general Giosanu, comandantul școlilor de aviație, amiral Gheorghiu, secretar general al M. A. M. comandor Scarlat Rădulescu, directorul aviației civile, c-dor Casolțeanu, directorul școlilor de aviație, membrii Consiliului Superior F.A.R.R.; domnii: Mihail Oromolu, vice-președinte, ing. Cezar Mereuță, prof. Ghermani, avocat St. Veron, ing. Bastachi, av. Boian, secretar general F.A.R.R., Egon Nasta, inspector administrativ, Felix Stănculescu; reprezentanții Asociațiilor Aviatice A.R.P.A., Aeroclubul Brașov, C. F. R., Mircea Cantacuzino, Aeroclubul Olteniei, Aeroclubul Prahova, Astur.

Au participat deasemenea toți conducătorii serviciilor de aviație din M. A. M., șefii de pilotaj și asociațiile aviatice.

Prezidând ședința d. ministru al Aerului și Marinei, g-ral adj. Paul Teodorescu, a luat cuvântul expunând concepția Ministerului Aerului și Marinei în conducerea și îndrumarea aviației particulare. D-sa arată că sunt trei chestiuni esențiale pe care le urmărește și de care depinde succesul acțiunei întreprinse pentru aviație și sbor. Acestea sunt:

— Incadrarea personalului și formarea lui pentru a putea fi utilizat în războiu;

— Achiziționarea materialului de sbor și —

— Formarea spiritului aviatic ce trebue să existe în întreaga țară, pentru ca aviația să-și poată îndeplini misiunea.

TOATA LUMEA E CHEMATA LA AVIAȚIE

Ministerul Aerului și Marinei protejă mișcarea aviatică în ansamblul ei dela micul aeromodelist până la marele acrobat sau pilotul complect de războiu.

Pentru ca acțiunea să aibă succes este nevoe de coordonarea muncii, care să excludă orice acțiuni izolate. Este necesar apoi ca proectele și studiile care s'au făcut și pe care le expune să se traducă în fapte, căci ele nu au o valoare decât pe teren. Scopul nostru este — a spus domnul ministru — să desvoltăm interesul întregei națiuni pentru aviație, începând dela copii și femei, bărbați, bătrâni și cei combatanți, toți să fie legați cu sufletul de aviația care să le fie apropiată tuturor.

Din copilărie, dela primele manifestări ale aeromodelistului, trebue urmărit, în educația tineretului posibilitatea de a se ajunge la pilotul de războiu. Programul nostru trebue să fie unitar, existând un acord deplin și o continuitate, care să permită desvoltarea erarhizată a aeromodelismului, planorismului, aviației de turism sau sportivă și a aviației de războiu.

S'a văzut că un astfel de program nu se poate realiza numai prin mijloacele proprii ale Asociațiilor aviatice. Pentru aceasta Ministerul Aerului și Marinei a hotărât să vină în ajutorul inițiativei particulare: prin infrastructură, amenajând aeroporturile și clădirile necesare, prin material acordând tot ce este disponibil în acest moment și prin îndrumare de ordin general.

UN SPIRIT AVIATIC ȘI SPORTIV

Deși suntem la începutul campaniei, acțiunea întreprinsă de noi a avut deja roade, căci de unde în trecut școlile de aviație civile și militare aveau în permanență deficit de elevi, în anul acesta mi se semnalează aproape 400 de cereri ale elevilor dela școlile particulare, de a trece în școlile de subofițeri și ofițeri. Pentru reușita acțiunei noastre însă nu este suficient să avem elemente multe și este extrem de important ca aceste elemente să fie cuprinse de spiritul aviatic, să fie deprinse cu disciplina, solidaritatea și cavalerismul specific aviatic, care trebue să depășească în spirit sportiv și patriotic pe toți ceilalți.

SISTEMATIZAREA PROGRAMULUI

Realizările pe care le urmărim încep cu acțiunea de propagandă, pe cale de conferințe, publicațiuni, etc.

Tot în cadrul propagandei intră și mișcarea aeromodelismului, care a luat un avânt cu totul remarcabil și unde cu concursul larg al Străjii Țării, cu care am ajuns la o perfectă înțelegere, vom obține încă în acest an 196 de cercuri în care peste 5.000 de copii lucrează la modele sburătoare. Acest număr este dealtfel aproape atins din acest moment, așa că putem spune că numai în câteva luni de activitate am ajuns la împărțirea numărului de unități care se ocupă cu aviația copiilor.

Pasul următor pe calea aviației este planorismul, care va activa prin trei centre: la Sf. Petru-Brașov, Iași și Brad și prin zece școli dotate de sbor fără motor. Vom obține în acest an 800 de tineri planoriști (brevetul B) și cel puțin 100 de piloți de sbor plutit (brevetul C) și de performanță.

In aceste manifestări vom avea concursul Străjii Țării și vom lucra în strânsă colaborare cu Inspectoratul general premilitar.

Cât privește sborul cu motor, care este scopul final al întregei pregătiri aviatice Ministerul va subvenționa la Asociațiile particulare formarea unui număr de 325 piloți, îngrijind de antrenamentul altor 500 formați în anii precedenți.

Din acest număr, o parte importantă vor continua antrenamentul pe avioane superioare celor de școală iar alții vor trece pe avioane de război, — după aptitudinile ce vor arăta.

Curentul pentru aviație a fost așa de puternic în ultimele luni, încât pentru locurile din școli s'a ivit un număr aproape dublu de candidați, așa că se va face o selecție desăvârșită a elementelor ce se vor dedica sborului.

Entuziasmul pentru aviație este evidențiat — a spus d. general adjutant Paul Teodorescu — de faptul că 115 funcționari ai Ministerului Aerului și Marinei au cerut să devie piloți. Dintre aceștia, 25 aleși printre cei mai tineri și mai sportivi vor face pilotajul chiar în acest an.

COMPETIȚIILE AVIATICE SE BUCURĂ DE O MARE ATENȚIE

In decursul acestui an, piloții consacrați și cei tineri, precum și aeromodeliștii și planoriștii vor avea ocazia să-și arate capacitatea și posibilitățile cu prilejul executării vastului program de competițiuni aviatice ce se vor organiza prin F.A.R.R.

Aceste competițiuni multiple, care se vor desfășura în toată țara, precum și cele 30 de meetinguri aeriene, care vor avea loc în condiții excepționale, vor fi un puternic mijloc de propagandă pentru aviație și sbor.

Direcția aviației civile, organul Ministerului, care tutelează mișcarea aviatică particulară a asociațiilor afiliate F.A.R.R.-ului, va avea în anul acesta la dispoziție fonduri însemnate pentru a sprijini toată această miscare. Aviația civilă și F.A.R.R. vor dispune astfel de un buget de 150 milioane lei față de 36 milioane în anul trecut. Școlile particulare de aviație vor dispune de 49 de avioane puse la dispoziția lor de Stat numai în acest an și de 55 de avioane din anii trecuți. In felul acesta se vor putea organiza la asociațiile F.A.R.R.-ului trei secțiuni:

una de formare a piloților noui;
alta de antrenament și
o a treia, care se va consacra aviației sportive de turism și competițiuni.

Pentru a asigura succesul competițiunilor aviatice și a da posibilitatea celor mai buni piloți să pună în evidență calitățile lor, se vor acorda asociațiilor mijloacele să achiziționeze, cu ajutorul Statului, avioane speciale de raid sau acrobație, așa că ne putem aștepta la performanțe remarcabile ale aviatorilor noștri, iar meetingurile aeriene vor putea avea un program cu mult mai bogat, urmând să se înființeze trei patrule de acrobație cu avioane de culoare roșie, galbenă și albastră.

RUGBY

Onoare:

Sp. Studențesc–R. C. 13
teren II ora 11

T. C. R.–Viforul Dacia
teren I ora 10½

Promoție:

Sp. Studențesc–Victoria
teren II ora 9½

Astăzi pe terenurile dela șosea se dispută trei matchuri amicale, două de categoria onoare și unul promoție, între Sp. Studențesc — R. C. B., T. C. R. — Viforul Dacia și Sp. Studențesc — Victoria.

Ne mai despart două săptămâni până la deschiderea sezonului oficial care se va face cu matchul restant dintre Sportul Studențesc și T. C. R. Match decisiv care are și menirea să desemneze pe campionul de toamnă.

In dorința de a se prezenta cât mai bine, cele două grupări au angajat două dispute al căror scop este de a închega un „15" bine pus la punct, pentru „inaugurare".

Pe de o parte, verzii, cu o echipă mai greoaie, au nevoie de un lucru mai intens și pentru aceasta după un sezon de sală au jucat acum o săptămână un match amical cu acelaș Viforul Dacia.

Deși învinsă, echipa campioană a mers și suntem siguri că după acest al doilea match amical va fi gata.

Viforul Dacia, una dintre fruntașele echipe de la onoare este în bună formă, a dovedit-o acum o săptămână și suntem siguri că ne va arăta și astăzi lucruri frumoase.

Pe de altă parte universitarii, cu o echipă puțin remaniată la înaintare, cu o linie de atac în formă — un mecanism greu de oprit — au nevoie de o echipă care să permită să facă anumite retușări jocului.

Or, din acest punct de vedere, echipa d-lui inginer Veluda este un partener ideal.

Aceste două întâlniri sunt încadrate cu o a treia de promoție.

Tânăra și talentata grupare Victoria întâlnește echipa B a Sportului Studențesc.

CONVOCARE

Sportul Studențesc convoacă pe terenul dela șosea în vederea matchurilor amicale pe care le susține.

La ora 9½ pe: Georgescu, D. Ionescu, Winter, Cosmănescu, Oprescu, Jipescu, Popa, Aman, Dumitrescu O, Antimiu, Mărășescu, Gonettant, Teodorescu, Lopățel, Costescu, Burluc, Ticamis;

La ora 11 pe: Dinescu, Damian, Andrieș, Sadoveanu, Grigorescu, Iovănescu, Popescu, Nedelceanu, Niculescu V.. Rigler, Diaconu, Macarovici, Cameniță, Șt. Ionescu, Adam și Besliu.

De asemenea la ora 9½ sunt convocați și jucătorii categoriei a doua și începători.

ATLETISM

VICTORIA organizează azi pe U.F.S.R.
un cross-country rezervat fetelor și două pentru cat. I, II și III

Organizarea celei de a doua cursă de cross-country a sezonului de primăvară, a revenit grupărei Victoria.

Cu plecarea de pe terenul U.F.S.R. — ora 10 dim. — se vor alerga patru curse extrem de interesante.

Prima probă a programului va fi cea deschisă alergătorilor de categoria I și II, ce se va disputa pe un traseu lung de cca. 5 km.

In clasament contează primii patru din cei șase înscriși de fiecare echipă.

Proba secundă este rezervată alergătorilor de categoria III, în al cărui clasament contează din zece înscriși pe echipă primii șase sosiți.

După acelaș criteriu se va disputa și cursa începătorilor. cu deosebirea că traseul va avea o lungime de 3 km.

O INOVATIE: UN CROSS PENTRU FETE

Punctul de atracție al reuniunii de azi îl formează inovația de care organizatorii se pot mândri: disputarea unui cross deschis fetelor.

Dacă la noi o cursă de cross-country pentru fete pare o noutate, în străinătate ele sunt foarte frecvente.

Traseul a fost ales pe o lungime de numai 1 km., distanță adequată posibilităților fizice ale concurentelor.

Avem convingerea că acest început se va bucura de un succes de participare ales, astfel ca la viitoarele reuniuni, cursele de felul acestora să figureze regulat.

Crossurile pentru fete se impun ca o necesitate pentru tinerele dornice de un sport sănătos, pentru completarea în mod fericit a educației lor fizice.

— B O X —

DUMINICA, LA TARGOVIȘTE
o interesantă reuniune de propagandă

Duminică, la Târgoviște, gruparea pugilistică, A. S. Luceafărul va organiza o interesantă reuniune amatoare de box, cu scop propagandistic.

Programul judicios alcătuit, prezintă întâlniri spectaculoase — în perspectivă — si e mai mult ca sigur că va corespunde scopului urmărit de organizatori. Iată cum se prezintă:

Puiu Obăgilă (Luceafăr) - S. Spac (Central).

Gino del Fabro (Central) - M. Teodorescu. (Luceafăr).

M. Petrescu (Central) - Gh. Pandeli (Luceafăr).

Gh. Tătaru (Central)-I, Fabian (Luceafăr).

D. Zamfirescu (Central) - S. Pestrini (Luceafăr).

P. Ionescu (Central) - M. Dobrescu (J. C.).

Dan Lică (Central) - Ion Stan (J. C.).

*

Amatorul Puiu Obăgilă a părăsit gruparea Central, legitimându-se pentru A. S. Luceafărul, la care va activa în viitor ca maestru de box.

Grupările vor vota astăzi
lista propusă de d. g-ral Gabriel Marinescu

Aceasta e hotărârea luată în consfătuirea de aseară

Aseară, începând de la ora 20. a avut loc la F. R. F. A. adunarea conducătorilor de grupări, pentru a se discuta asupra celor ce s'au realizat până acum cu privire la doleanțele exprimate în adunarea dela 5 Februarie

D-NH ELADESCU ȘI IUGA DESCHID ADUNAREA

Presedintele biroului adunării, d. avocat Eladescu, după ce face o expunere asupra hotăririlor luate în consfătuirea precedentă, arătând formele cari au precedat-o pe cea de azi și ce s'a obținut până acum, declară adunarea deschisă.

D. Iuga se asociază alocutiunii d-lui Eladescu dând unele lămuriri suplimentare.

Arată că din propunerile făcute de grupări s'a alcătuit un tablou care a fost prezentat d-lui ministru, general Gabriel Marinescu, președintele F.R F.A., care va alcătui o listă care să reprezinte, în linii generale, dorința tuturor celor interesati

LISTA D-LUI GENERAL G. MARINESCU

Se specifică greutatea unei mulțumiri generale. Cei prezenți sunt rugați să treacă peste orice amănunt de ordin personal, pentru a susține mâine (n. r. azi) în adunarea generală, lista prezentată de d. general Gabriel Marinescu.

MODIFICAREA STATUTULUI

Ca încheere, d. Juga arată că s'a decis pentru viitor ca statutul F. R. F. A. să fie modificat în ceace privește votul grupărilor pentru ca să înceteze situația de până acum când președintele districtului sau al ligii reprezenta din oficiu grupările absente.

DIN PARTEA LIGII DE EST NU S'AU FĂCUT PROPUNERI

D. colonel Arghir, din partea Textilei (Iași) constată că d. Ioanovici a fost propus ca reprezentant al ligii în comitetul federal fără ca vre-o grupare să fi făcut vre-o cerere în acest sens și roagă deci adunarea să nu ia în considerație această propunere, desemnând în schimb pe cineva care are legături efective cu footballul

Propunerile fiind deja făcute d-lui general Gabriel Marinescu adunarea constată cu regret că nu mai poate face nici un fel de modificare cu atât mai mult cu cât ulterior se constată prin d. Partenie, reprezentantul ligii de Est, că d Ivanovici a fost propus de federație în urma cererilor ce i-au provenit direct în scris de la mai multe grupări din Moldova și Basarabia.

MODIFICAREA REGULAMENTULUI ADMINISTRATIV

D. ing. Lăzărescu reprezentantul feroviarilor din Simeria se arată surprins de o inechitate stabilită de regulament.

Din grupele sudice ale ambelor serii ale diviziei B retrogradează 3 echipe, pe când din cele nordice numai două. Cere o intervenție pentru stabilirea unui principiu unic pentru toți.

ARBITRII

Din partea Victoriei d. ing. Salvan ridică și d-sa câteva chestiuni. Anume: baremuri pentru grupările corporative, luarea măsurilor împotriva jocului brutal și două chestiuni mai importante: ARBITRII și DELEGATII FEDERALI

Vorbind despre primii d-sa începe cu un proverb care a fost cu deosebire gustat de ascultători: *peștele dela cap se 'mputește iar infanteristul dela picioare*

Nu s'a văzut până acum arbitru pedepsit serios în țară la noi. Cere să se ia măsuri drastice în această privință și ADUNAREA ADMITE:

Mai departe, propune ca să funcționeze ca delegați federali fie președintele ligii fie președintele districtului ca din oradintele districtului din orașul unde se dispută matchul, în orice caz persoane oficiale care să poată fi trase la răspunedere. Se admite și această propunere.

D. NEGULESCU CERE CUVÂNTLL

Urmează d. avocat Vică Negulescu, care cere să se arate ce propuneri s'au făcut președintelui F.R.F.A. pentru locurile de demnitari lăsate pe seama alegătorilor.

Când d. Eladescu insistă asupra faptului că lista definitivă va fi alcătuită de însuși d. general Gabriel Marinescu nu lasă oarecum impresia că grupările vor fi puse în fața unui fapt împlinit și nu vor mai putea riposta ?

De exemplu pentru liga de Sud a fost propus în comitetul federal d Silbermann. Unirea Tricolor nu e de acord. Cine a făcut propunerile? D. Benderli și după cât spune ghidat de meritele în sport ale celor propuși. Dar d. Silberman nu reprezintă nimic în sportul românesc, căci d-sa este mandatarul unei grupări ce reprezintă o minoritate în permanent conflict cu majoritatea românească.

Schimbarea făcută în federație lasă să se vadă noi orizonturi pentru football. Dar la lucruri noi oameni noi. Iar până acum cei propuși sunt tot cei ce au condus până acum. In chestiunea d-lui Silberman, d-sa singur ar trebui să înțeleagă și să se retragă de unde a fost propus

REPLICA D-LUI ELADESCU

Președintele adunării arată că la 5 Februarie s'a discutat asupra etnicității și chestiunea a fost supusă președintelui F. R. F. A D-sa va lua o hotărîre în concordanță cu prevederile Străjii Țării și ministerul minorităților.

TRANSPORTUL CU AUTOBUZELE

D. maior Roșu cere să se intervie pentru a se facilita formalitățile în cazul când o grupare se transportă cu autobuzele C.F.R.

BIROU PERMANENT

Se discută apoi alcătuirea unui ibrou permanent al divanului cluburilor. O hotărîre definitivă se va lua abia după adunarea generală

Perechea Herbert - Baier
din nou campioană mondială de patinaj artistic

Budapesta, 18. — Aseară s'a disputat aci campionatul mondial de patinaj artistic pentru perechi. Spectacolul sportiv, de o înaltă factură, s'a desfășurat pe patinoarul B. K. E., în prezența a 6.000 spectatori.

Timpul a fost foarte prielnic, cerul senin, temperatura sub zero grade și ghiața excelentă.

Rezultatele tehnice înregistrate sunt :

1. Herbert-Baier (Germania) (8) 11.64 puncte.
2. Frați Pausin (Germania) (13) 11.04 puncte.
3. Koch-Noack (Germania) (24) .1 puncte.
4. Frații Szekrényessy (Ungaria) (32) 10.84 puncte.
5. Soții Cliff (Anglia) (38) 10.70 puncte.
6. Frații Dubois (Elveția) (44) 10.54 puncte.
7. Szilassy-Kertesz (Ungaria) (48) 10.43 puncte.
8. Basch-Barcza (Ungaria) (51) 10.17 puncte.
9. Frații Kallusz (Polonia) (62 ½) 9.85 puncte.
10. Palme-dr. Schwab (Iugoslavia) (64) 9.94 puncte.

La Belfast

Anglia a învins Irlanda cu 1-0

Londra, 18. — **Azi s'a disputat la Belfast matchul de football între selecționatele amatoare ale Angliei și Irlandei.**

Englezii au învins după mare luptă la limită, cu scorul de 1 : 0.

Trail Smoke Eaters
din nou învingător

Echipa canadiană de hockey, Trail Smoke Eaters, după ce a câștigat campionatul mondial, a jucat zilele trecute la Neuenberg împotriva echipei secunde a Elveției.

Canadienii au câștigat cu 8:0 (1:0, 5:0, 2:0).

Trail Smoke Eaters își va continua turneul în Belgia și în Scoția, iar între 6 și 18 Martie va juca la Londra, cu puternicele echipe din capitala Angliei.

Reuniunile organizate de Straja Țării scutite de taxele de spectacol

In baza art. 66 din legea organică a „Străjii Țării" din 15 Decembrie 1938, ministerul finanțelor a aprobat scutirea de impozitul pe spectacole pentru:

Reuniunile și spectacolele cu caracter educativ moral, patriotic și fizic, **ce se vor organiza de „Straja Țării" sau unitățile sale, cu condiția esențială să fie date numai cu străjeri.**

In cazul când se vor organiza alte spectacole, decât cele menționate mai sus, ca baluri, reprezentații cinematografice, serbări distractive de orice fel și chiar serbări culturale, însă cu artiști profesioniști sau alte elemente care nu sunt străjeri, se va pretinde plata impozitului pe spectacole, care va putea fi redus de minister dela caz la caz în conformitate cu dispozițiunile din legea impozitului pe spectacole.

C.A.M.T. învins cu 4-1
de reprezentativa orașului Cairo

Turneul C. A. M. T.-ului în Orient nu mai dă rezultate atât de bune ca la început. Echipa a obosit.

In matchul susținut Vineri la Cairo împotriva reprezentativei orașului, timișorenii au fost învinși cu 4:1. Punctul echipei noastre a fost înscris de Reutter.

Skiorii străini
cari participă la concursul internațional sosesc Marți

Echipa skieurilor francezi și ingoslavi va sosi Marți dimineața la orele 9, în gara de Nord, iar nu la orele 16.30 după cum s'a anunțat, aceasta pentru că a intervenit o schimbare în programul oaspeților.

La sosirea în gară, F. R. S. a organizat o primire fastuoasă, d. col. adj Pălăngeanu, președintele F. R. S. rostind, în numele federației române, salutul de bun venit în România.

Imediat concurenții vor fi încartiruiți la hotel Union.

RECEPȚII IN CINSTEA OASPEȚILOR

In cursul zilei de Marți, ministerul Propagandei Naționale, sub auspiciile căruia se vor desfășura concursurile, va da un ceai de onoare, iar seara F. R. S., în saloanele restaurantului Continental, va da o masă cu care prilej vor fi invitați numeroase personalități și presa noastră de specialitate.

Concursul lucrătorilor tipografi s'a amânat

Asociația sportivă Muncă și Voe Bună aduce la cunoștință că, din motive de forță majoră s'a amânat concursul de tir al lucrătorilor tipografi, fixat pentru astăzi, la o dată când se va anunța.

Ripensia
a trecut brevetul atletic:
Dobay campion pe 100 metri plat
Oprean a căzut și și-a fracturat mâna

Timișoara (prin telefon). — Jucătorii Ripensiei au trecut azi probele brevetului atletic.

S'au obținut rezultate interesante la 100 m., 200 m. și sărituri.

La cursele de 100 și 200 m. Dobay a întrecut pe Bindea și a realizat două timpuri foarte bune.

La săritura în lungime s'a desemnat campion Bindea iar la săritura în înălțime Pavlovici.

Oprean, care a făcut o săritură greșită, și-a fracturat mâna și va fi indisponibil pentru o lună de zile.

Incercarea unor noui modele de planoare în vederea Olimpiadei

Berlin, 18. — Intrucât în programul jocurilor olimpice din 1940, dela Helsinki, figurează și concursuri aviatice cu planoarele, Federația Internațională de Aviație a hotărît ca dela 19—26 Februarie să se studieze prin experiențe cel mai bun model de planoare.

In acest sens în împrejurimile Romei se vor încerca patru modele, două germane, unul italian și unul polonez. Acel tip, care va satisface condițiunile, va fi recunoscut ca tip olimpic și numai cu el se vor executa concursurile aviatice cu planoarele.

Maurice Strickland învingător

La New-York, Maurice Strickland a învins prin k. o. în repriza 1-a pe Frank Donofrio.

BIBLIOTECA CENTRALA „ASOCIATIUNEA" SIBIU

Taxa poştală plătită în numerar conform aprobării dir. g-rale p. t. t. nr. 70.346/938

2 LEI

UNIVERSUL

12 PAGINI

51-1939

Redacţia şi Administraţia: Palatul „UNIVERSUL", str. Brezoianu 23—25. Telefon: Centrala: 3.30.10; Redacţia: 4.21.81. Redactor responsabil EUGEN DUMITRESCU

Proprietar: „Universul" S. A.
Adm.-delegat STELIAN POPESCU
Inscris sub No. 167, Trib. Ilfov

Nr. 51. — Anul II BUCUREŞTI. — Marţi 21 Februarie 1939

ABONAMENTE: 3 luni LEI 150
Pentru grupări sportive 1000 lei anual 6 luni LEI 270
1 an LEI 500

Sâmbătă începe campionatul!

In Bucureşti: Juventus-Sp. Studenţesc
Duminică: Venus-A.M.E.F.A.

In sfârşit, după o activitate footballistică amicală care a durat trei săptămâni, sezonul oficial — respectiv campionatul diviziei naţionale A — va începe Sâmbătă şi va continua Duminică, după următorul program.

SAMBATA

Bucureşti: Juventus-Sp. Studenţesc (0-1).

DUMINICA

Bucureşti: Venus-A.M.E.F.A. (2—5).

Timişoara: Chinezul - Rapid (0—5).

Ploeşti: Tricolor C.F.P.V.-Ripensia (0—5).

Arad: Gloria-F. C. Carpaţi (1—1).

Cluj: Victoria-U.D.R. (1—2).

Cifrele din paranteze reprezintă rezultatele din toamnă.

UNDE SE JOACA MATCHURILE DIN BUCUREŞTI

Cele două partide oficiale din Capitală se vor disputa după cum urmează:

Juventus-Sp. Studenţesc, teren Giuleşti.

Venus-A.M.E.F.A., teren Venus.

ERI, ECHIPELE DIVIZIONARE AU FACUT ULTIMELE PREPARATIVE

Ultimele preparative ale echipelor divizionare în vederea reînceperii campionatului terminându-se, s'au desfăşurat următoarele matchuri amicale:

Bucureşti: Venus-Juventus 2—1 (0—0).

Bucureşti: Sp. Studenţesc-Macaby 5—2 (4—1).

Ploeşti: Tricolor C.F.P.V.-Prahova 2—1 (1—0).

Reşiţa: U.D.R.-Vulturii (Lugoj 6—0 (0—0).

Timişoara: Chinezul-Gloria (Arad) 5—1 (3—0).

Arad: A.M.E.F.A.-Ripensia 4—2 (1—1).

Baia Mare: F. C. Carpaţi-Stăruinţa 6—0 (3—0).

Cluj: C.A.O.-Victoria 2—2 (1—1).

Galaţi: Rapid-Gloria C. F. R. 2—0 (1—0).

Citiţi reportajele la rubrică.

Jugoslavia şi HASK au anunţat că nu pot juca şi

Victoria a început tratative cu o echipă elveţiană pentru turneul pascal

Am anunţat că Victoria din Cluj este în tratative cu S. K. Jugoslavia (Belgrad) şi H.A.S.K. (Zagreb) pentru turneul pascal dela Cluj.

Clujenii însă, au primit din partea jugoslavilor răspuns negativ, astfel că şi-au îndreptat tratativele în altă direcţie şi anume în spre Elveţia.

Intr'adevăr, Victoria a început tratative cu o cunoscută echipă din Zürich cu care speră să ajungă la un acord.

Campionatele mondiale de patinaj-viteză

Helsinki, 19. — Ieri a început aci campionatul mondial de patinaj viteză, la care iau parte cei mai autorizaţi concurenţi pentru titlurile mondiale.

Timpul n'a fost prielnic, din cauza ninsoarei.

Rezultate tehnice:

500 m.: 1. Engnestanger (Norvegia) 44,8 secunde.

2. Bersinsch (Letonia) şi Vasenius (Finlanda) 45,4 sec.

3. Harkkinen (Finlanda) 46,4 sec.

4. Strods (Letonia) 46,6 sec.

5. Iohansen (Norvegia) 46,7 sec.

6. Manhiesen (Norvegia), Abdkanin (Finlanda), Wangberg (Norvegia) şi Ballangrud (Norvegia) 47,2 secunde.

5000 m. 1. Mathiesen (Norvegia) 9 min. 31 sec.

2. Bersinsch (Letonia), Wasenius (Finlanda), Wangberg (Norvegia) câte 9 min. 41,3 sec.

5. Balangrud 9 min. 41,9 sec.

6. Staksrud 9 min. 43,1 sec.

7. Stiepl Germania 9 min. 44,9 sec.

Clasamentul stabilit după aceste două probe este următorul:

1. Bersinsch şi Wasenius 103,530 puncte.

3. Mathiesen 104,300 puncte.

4. Engnestangen 104,440 puncte.

5. Wangberh 105,330 puncte.

După adunarea generală

Jucătorii Unirii Tricolor au demisionat în bloc,

pentrucă în comitetul clubului figurează şi d. Vică Negulescu

Ei şi-au înaintat demisia scrisă d-lui general Victor Dombrovsky

Asa cum am anunţat, adunarea generală a Unirii Tricolor nu a fost numai o simplă formalitate statutară.

S'au produs în adunarea clubului oborean evenimente inedite şi semnificative. Ba chiar şi fapte cu adevărat senzaţionale.

Entuziasmului cu care a fost primită numirea d-lui general Dombrovski, ca preşedinte al clubului, i-au urmat scene foarte penibile, sfârşitul adunării fiind o revoluţie a jucătorilor celor trei echipe ale grupării oborene.

PRIMA SURPRIZA

Discuţiile preliminare au fost agitate şi sterile. Dar mai ales foarte puţin interesante. Modificări de statut cu clasicul cortegiu, al celor cari vor să găsească nod în papură, aprobarea gestiunii financiare şi darea de seamă a activităţii anului trecut au luat aproape 3 ore.

Aceia, cari au asistat la o adunare generală a unui club de football ştiu că în asemenea ocazii fiecare se simte obligat să ridice o obiecţie şi să discute în principiu.

Intrunirea a început să devină interesantă pentru marele public în momentul în care s'a citit lista noului comitet. Aici s'a produs prima surpriză.

Se ştie că d. Valeriu Negulescu a prezentat d-lui general Dombrovsky, demisia şi acesta i-a aprobat-o. Se ştie deasemenea că motivele invocate de d-sa erau într'adevăr incompatibile cu noua situaţie a clubului.

Se pare că d. Negulescu a revenit asupra acestor motive căci a candidat pentru postul de vice-preşedinte şi a izbutit să se aleagă penibil.

JUCATORII SE OPUN

Se citeşte lista noului comitet. Preşedinte activ: d. general Victor Dombrovsky (adunarea aplaudă frenetic şi îndelung). Prim vice-preşedinte este propus d. Ioan Cosăcescu şi este aclamat deopotrivă de membri şi jucători.

Vice preşedinţi urmează

(Continuare in pag. 3-a)

VENUS-JUVENTAS 2-1 (0-0)

STÂNGA: Gorgorin n'a putut împiedica pe Humis să shooteze. JOS: Prassler (stânga) a marcat primul şi ultimul goal al Juventusului, cu toată opoziţia lui Sfera. Iordăchescu n'are timp decât să privească cum balonul intră în plasă

FOOT-BALL

Categoriile inferioare

MON. OFICIAL—COLȚEA : 7-1 (4-1)

In continuarea pregătirilor pentru noul sezon oficial, Colțea a întâlnit ieri, în joc amical, puternica formație districtuală, Monitorul Oficial.

Partida s'a soldat cu o catastrofală înfrângere (7—1) a divizionarilor.

Ca și Duminica trecută, jucătorii Colței s'au prezentat extrem de slab.

Monitorul Oficial a fost de departe superior.

Cele șapte puncte ale învingătrilor au fost marcate de Tache, Cireș (2), Baneș I (3) și Stancu.

Unicul punct pentru Colțea l-a înscris Goga.

A condus autoritar d. Panu Răzvan, echipele:

M. OFICIAL: E. Grigorescu (Plesa), Tomescu (Buri), Penu (Mișa). Titi Niculescu, Farkaș, Pătrașcu, Tache (Mitu), Buia, Lupșan, (Cireș), Baneș II, Cireș, (Baneș I).

COLȚEA: Rădulescu, Birghilescu, Stoenescu (Albescu), Stanciu, Dumitrescu, Ianculescu, Barbu, Crafcescu, Dinescu. Ionescu, Stelian.

Colțea a contat pe doi oameni: Crafcescu și Dinescu.

Invingătorii alcătuesc o echipă omogenă și extrem de redutabilă.

VIIF. DACIA—VERGU 3-0 (1-0)

Ieri dimineață s'a disputat pe „Velodrom" întâlnirea amicală dintre Viforul și Vergu.

Prezentând o echipă mai bine pusă la punct cu antrenamentele Viforul Dacia și-a adjudecat victoria cu (3—0 (1—0).

In prima repriză „Viforul" nu reușește să marcheze decât un goal datorită portarului Ciucu, care a apărat excelent.

In repriza II-a însă „galbenii" reușesc, către sfârșit, să mărească scorul prin punctele marcate de Rădulescu — care a reluat passele lui Ghia.

Vergu a avut câteva ocazii clare de marcat, dar a ratat.

FORMAȚIILE

VIFORUL DACIA: Pechtol, Lupu, Vane. Filimon, Cociu II (Niculescu), Cociu I (Dumitrescu), Marcu, Vulescu, Predescu (Claudiu), Rădulescu, Ghia.

VERGU: Ciucu, Carianopol I, Condeescu, Rădulescu, Cugeac, Marinescu II, Zaharia, Călinescu, Stefănescu. Nicolae (Georgescu), Ionascu.

A. G. E. R. A SURCLASAT S. E. T. CU 4-0 (3-0)

Matchul deschidere la partida Monitorul Oficial—Colțea a fost furnizat de primele garnituri ale echipelor A. G. E. R. și S. E. T. Jocul nu a avut nici un istoric, deoarece. „electricienii" au fost de departe superiori.

Adversarii au prezentat echipele de campionat.

In prima repriză, A. G. E. R. a jucat în forță și a reușit să înscrie de trei ori, prin Pall (2) și Cristoloveanu.

Ultimul a stabilit scorul la 4-0 în cea de a doua repriză.

A condus d. Popp, echipele:

A. G. E. R.: Frenkel I, Bregher, Frenkel II, Șerban, Crețu I, Iordăchescu, Crețu II, Pepenaru, Pall, Tănăsescu, Petrescu.

S. E. T.: Jianu, Simion, Constantinescu, Cosma, Ionescu, Catană, Balca, Iuteș, Niculescu, Oancea.

ADESGO — S. T. B. 3-0 (1-0)

In fața a 800 de spectatori s'a disputat ieri după amiază pe arena din sos. Ștefan cel Mare partida amicală dintre S T.B. și Adesgo.

Partida s'a soldat cu o categorică înfrângere a primilor.

Rezultatul nu este real, deoarece tramvaiștii nu au fost atât de inferiori, după cum arată scorul.

In joc de câmp au manifestat chiar o oarecare superioritate, însă linia de atac a fost ineficace.

Punctele au fost înscrise de Vogl II, Ivănescu și Balaș. A condus d. Mitran C. formațiile:

ADESGO: Schrehof, Kohn, Korovitz, Istrate, Ghelber, Bauman, Ivănescu, Vogl II, Balaș, Ionescu, Ferig.

S. T. B.: Floricâ, Șeica, Cornel, Bădan, Bentu, Adam, Stănescu, Titi, Agadache, Sotir, Knobloc.

TURDA — LEONIDA NU S'A DISPUTAT

Ieri dimineață urma să se dispute, pe terenul dela Ghencea, partida amicală dintre primele garnituri ale echipelor Turda și Leonida.

Turda fiind suspendată matchul nu s'a putut disputa.

„IND. IUTEI"-„LUPEASCA" 4—1 (2-1)

Teren Iuta ora 11.

Arbitru Ionescu Jean.

FORMAȚIILE:

Iuta: Dodescu, Gican, Gogu, Mitran (Feler) Ion, Decu, Vârjoveică, Popescu, Crețu, Szabo, Cimpoeru (Mitran).

Lupeasca: Țopândea, C. Niculae, Grozav, Bângă, Florescu, Niță, Nițescu, Mayer, Miricescu, Nițescu, Popescu, Anghel.

In primele minute Lupeasca reușește să-și domine adversarul. Iuta conduce jocul și domină. In minutul 27 Crețu trage puternic și marchează primul punct pentru Iuta. Mingea repusă în joc de Lupeasca se perindă pe teren numai timp de 3 minute și Szabo înscrie al doilea goal pentru Ind. Iutei. Lupeasca luptă totuși cu mult curaj și Mayer reduce handicapul din penalty.

In repriza secundă Iuta desfășoară un joc foarte frumos. După câteva schimburi Cimpoeru ridică scorul la 3—1 pentru Iuta. Lupeasca luptă să refacă terenul, însă e net depășită. Vârjoveică stabilește scorul la 4—1.

GRIVIȚA - SP. MUNCITORESC 1—0 (1-0)

Pe terenul Stadion a avut loc matchul amical dintre Griviță și Sp. Muncitoresc care s'a soldat cu o surpriză. Favoritul matchului, Sp. Muncitoresc, întrebuințând elemente tinere, cu toate că și-a dominat adversarul, a cedat cu 1—0.

FORMAȚIILE

Griviță: Gherghel, Barto, Polak I, Polak II, Dumitrescu, Vlad, Horia, Covaci, Ghitea, Ștefan I, Ștefan II.

Sp. Muncitoresc: Vasile, Tănase, Molnar, Tolan, Gică, Franț, Harigo, Mitică, Nae, Craioveanu, Marinescu.

A.S.C.A.M. - METROPOLA 4—1 (1—1)

Formații.

A. S. C. A. M. Lazăr Dumitru, Dima Mirna, Sucalu Const., Balla Andrei, C-tinescu Nic., Popescu Nic., Niculescu Marin, Matache Aurel, Stecoza, Mitran. Stoian Ion.

METROPOLA. Laurențiu, Marin Moru, Chisită (Tudor Ion), Stoenescu, Bălcescu, Roman, Vulpescu, Marinescu, Poly Valentin, Brătescu (Samoilescu) Lazăr Ion.

După o repriză egală, A. S. C. A. M.-ul joacă mult mai decis și câștigă detașat. Echipa dela regie a jucat frumos și a arătat în tot timpul jocului o formă foarte bună.

Repriza a doua este la discreția A. S. C. A. M.-ului. Popescu marchează imparabil dela 30 m. iar Lazăr mărește scorul — din 11 m. — pentru ca Stecoza să lească scorul la 4—1 pentru A. S C. A. M.

A arbitrat d. Farcaș Carol.

STANDARD - GENERALA 6—0 (4—0)

Teren Stadion. Ora 11.

Formații: Standard: Merks, Ambrosievici, Săndulescu, Crețu I, Gramatopol, Banta, Raor Dumitrescu, Temeth, Ghilize.

Generala: Bădău, Marinescu, Iconom, Vasile, Nica, Râsnoveanu, Cotleanu, Opreanu Forna Teohași, Medve.

Cu toate că ambele echipe s'au prezentat cu formații completate cu rezerve, totuși au desfășurat un joc foarte frumos. Standard a învins la scor pe Generala, cu 6—0 (4—0) prin goolurile marcate de: Generala Davidescu (2) Ghilițe (2 și Tucu (2). S'au remarcat dela învingători Crețu, Pișta și Ghilize, iar dela învinși Marinescu și Nica.

METALOGLOBUS-CICLOP 3—1 (1—1)

Metaloglobus. Ivâncescu, Lipiusky), Doci, Cuțulescu, Berl, Constantinescu, Pokorny, Alterovici, Vasilescu, Figaro, Vagași, Lupu.

Ciclop. Rossler, Vasilescu, Boantă, Schuster, Samoil, Guțulean, Chepet, Banu, Umberto, Cârlig.

Pe arena Ciocanu, Metaloglobus a învins pe Ciclop cu 3-1 (1-1). Ciclop a deschis scorul prin Banu.

Figaro egalează și prima repriză s'a terminat la egalitate.

In al doilea mi-temps Figaro reușește să mai înscrie încă două puncte pecetluind rezultatul final.

FULGER — ION DARLAU 2—1 (1—0)

Matchul de deschidere la partida Metaloglobus-Ciclop a fost favorizat de Fulger și Ion Dârlău.

Fulger a fost superior. Titi și Sile au înscris pentru învingători. Ivanciu pentru Dârlău.

DELEA VECHE - JUSTIȚIA 6—0 (2—0)

Pe terenul Turda s'a disputat matchul Delea Veche-Justiția, care a revenit primilor cu 6—0 (2—0).

D-lui Coferu i s'au aliniat următoarele formații. *Delea Veche:* Mantu, Angelescu, Steofan, Fane, Gheorghiu I, Pascu, Motoroi, Gheorghiu II, Mormetu, Mareș și Bercu. *Justiția:* Burtică, Gore, Bartunek, Gane, Ciorică, Take, Aurică, Burada, Niculescu, Fotescu, Petrus.

OLYMPIA — VULTURII CARPAȚILOR 7-1 (2-0)

Echipele prime ale grupărilor Olympia și Vulturii Carpaților s'au întâlnit în match amical pe arena A. C. S. A. Olympia a fost superioară și a reușit să învingă. Eșecul Vulturilor se datorește comportării exerabile a portarului, care a primit patru puncte parabile. Punctele au fost înscrise de Valică I (3), Tudose, Cornel, Ursuț și Caciuc pentru Olympia.

Unicul punct al învinșilor a fost înscris de Ionescu.

DISTRIBUȚIA - MACABI B., 4—0 (1—0)

Distribuția și Macabi B au furnizat matchul de deschidere la partida Sportul Studențesc-Macabi.

Petroliștii s'au prezentat într'o condiție excelentă reușind să învingă cu 4—0 (1—0).

F. C. SUTER - DACIA TRAIANA 7—0 (3—0)

Eri dimineață s'a disputat pe terenul Unirea partida dintre F C. Suter și Dacia Traiană.

Ultimii au cedat cu 7—0 (3—0) Au marcat: Sile I (5). Fane și Turică.

Echipa de rezervă a cedat cu 8—3.

MILITARI A.-MILITARI B. 6-2 (5-0)

Gruparea Militari a alcătuit două tabere cari s'au antrenat pe arena din comună.

Echipa primă a învins cu 6—2 (5—0). Cele șase puncte au fost înscrise de Nedelescu (4), Gică Ionescu și Minca. Pentru învinși a marcat Dumitru Gheorghe.

ARSENAL — SBURATORII 4—3 (1—1)

Cu o formație descomplectată, Arsenal nu a reușit decât o victorie la limită, asupra adversarului său Sburătorii, cu 4—3 (1—1).

Dela Arsenal s'au remarcat: Colibășeanu, cel mai bun din 22, Enache, Popa, Feher, Cojocărescu, Livadidi și Mocanu, iar dela Sburători apărarea și Anton.

PEBE - GARAJELE MIHAESCU 2—1 (1—0)

Partida de deschidere la jocul S. T. B. — Adesgo a fost furnizată de echipele Pebe și Garajele Mihăescu. Pebe a învins cu 2—1 (1—0).

Pebe: Vasilescu, Kempf, Sarvaș, Trandafir, Filipescu, Papastiu, Mitrofescu, Copaci, Popiceanu, Cocorandu, Pitulescu.

Garajele Mihăescu: Vereș, Titi, Vasile, Rusu, Vasilescu, Popescu, Francisc, Dobre, Lazăr, Ivan Ioan, Ioan Nicolae.

A condus autoritar d. Cezar Iosif.

VICTORIA — FICHET 2—1 (0—1)

OLYMPIA (jun.) — VULTURII CARPAȚILOR (jun.) 9—1 (4—1)

IND. IUTEI (jun.) — LUPEASCA 4—3 (1—1)

GENERALA (jun.) - STANDARD (jun.) 2—1 (2—0)

SP. MUNCITORESC (jun.)-GROZAVEȘTI I-a 2-1 (0-1)

METROPOLA (jun.) - A.S. C.A.M. (jun.) 3—1 (1-0)

VERGU (jun.) - VIFORUL DACIA (jun.) 3—2 (1—2)

ARSENAL (jun.) — SBURATORII (jun.) 2—1 (2-1)

Franco Româna joacă Duminică la Galați cu Doc, iar Luni la Brăila cu Gloria CFR

Brăila, 19 (prin telefon). — **Duminică, 26 Februarie, Franco-Româna se va deplasa la Galați, pentru a întâlni pe Doc, în revanșe, iar Luni „franchiștii' vor primi la Brăila pe Gloria C.F.R.**

SPECTACOLE

Teatre

OPERA: Relache.
TEATRUL NATIONAL: Blokhaus.
TEATRUL STUDIO: O femeie îndrăcită.
TEATRUL COMOEDIA: Visul unei nopți de iarnă.
TEATRUL REGINA MARIA: Kiki.
LIGA CULTURALA: Othello.
ALHAMBRA: Alhambravo!
TEATRUL MODERN: Păzește-mi nevasta.
TEATRUL LIBER: Zile senine.
SAVOY: Tănase Istanbul.
TEATRUL „MUNCĂ ȘI VOIE BUNA": Cămila trece prin urechile acului.

Cinematografe

ARO: Olimpiada 1936 și complectare.
CARLTON: Paradisul îndrăgostiților, jurnal și completare.
CAPITOL: Atac în Mediterana, jurnal Metro.
SCALA: In zori de zi, jurnal și completare.
SELECT: Femei condamnate.
TRIANON: Suzanna și jurnal.
A.R.P.A.: „Zorro", seria I-a, jurnal și complectare.
REGAL: Vis de tinerețe, și jurnal Paramount.
PALAS BULEVARD: Brigada morții, jurnal și completare.
BIZANTIN: S'a născut un imperiu și Port Arthur.
FEMINA: Adrienne Lecouvieur. nal și Spaima vestului sălbatic.
ROXY: continuă marele succes Suez.
ELYSEE: Toată lumea cântă, jurnal Paramount.
FORUM: Vreau să mă mărit și Crima Nataliei Roguin.
CORSO: Sultanul din Bungay, jurnal și completare;
AIDA: Bulu, tigrul alb și O fetiță delicioasă.
AMERICAN: Romanța argentiniană și Adevărul îndrăcit.
ATENEUL TEI: Stan și Bran alpiniști, Dușmănie și complectare colorată
BARCELONA: Mister Zero, O aventură în Manhatan și trupă de reviste.
CARMEN: Inger și Demon și Se caută o femeie.
COTROCENI: 100 băeți și o fată și Tragedia unei generații.
DICHIU: Marco Polo, Minciuna sfântă și jurnal.
DACIA: Frou-Frou și Rapsodia diabolică.
DIANA: Fiul deșertului, Călărețul fără frică și artiști.
DOINA: Mormântul lui Ghinghis-han și Prințesa Patinajului.
EDISON: Oameni și fiare și Atenție, d-le profesor.
FLORIDA: Albă ca zăpada și cei 7 pitici și Dejun în doi.
FRANKLIN: Prizonierul din Zenda și Cuceritorul.
GLORIA: Gibraltar și Vraja albă.
IZBANDA: O familie trăznită și Jocheul roșu.
ILEANA: Bătălia aurului și Băieți în uniformă.
LIZEANU: O anumită femeie și Țiganii.
LIA: Rapsodia diabolică și Stella Dallas.
LUCIFER: Dansatoarea roșie și Insula ocnașilor.
MARCONI: Omul cu masca (Mascatul), jurnal, trupă de reviste și comedii.
MARNA: Trei camarazi, Manechinul și trupă de reviste.
MILANO: Gibraltar și Tura, zeița junglei.
MODEL: Ultimul gangster și Aleea blestemată.
NISSA: Blocada și Neapole sub sub sărutul focului.
NERO: Trei fetițe dulci și Neapole subt sărutul focului.
NONI: Monumentul indian (operă completă) și artiști.
OMNIA: Focul din Chicago și Bulu.
ODEON: Gibraltar și Baroana și Valetul ei.
PACHE: Sub roba roșie și Când vrea femeia.
PAX: Robinson Crusoe și complectare.
RIALTO: La Habanera și Focul din Chicago.
RAHOVA: O familie trăznită și Oameni care înfruntă moartea.
SPLENDID: Gibraltar și Clubul zăpăciților.
REX: Adio pentru totdeauna și Trei fetițe dulci.
TRIUMF: Heidi, fetița munților și Submarinul D. I.
TOMIS: Cinci prieteni și Penitenciarul.
UNIC: Rapsodia diabolică și Stella Dallas.
VOLTA BUZEȘTI: Intrigă și orgoliu, Ultimul post și revistă.
VOLGA: De-ași fi rege și Frivola d-ra Brent.
VENUS: Casa din Malta și O aventură în Spania.

FOOT-BALL

Venus a reeditat

performanța din Cupa României învingând Juventus cu 2-1 (0-0)

Au marcat Ploeșteanu, Prassler și Orza

Intâlnirea de ieri dintre Venus și Juventus a avut un goal splendid al lui Ploeșteanu, un plonjeon de sinucigaș al lui David, o greșeală de începător a lui Sadowsky, câteva feinte ale lui Bodola și în sfârșit, de două sau de trei ori, subtilități prezentate de Humis și Prassler.

Este evident că enumerarea de mai sus nu a putut umple complet spațiul lung al celor 90 de minute de joc. Restul s'a desfășurat însă într'o alură, care nu se pretează unei remarcări aparte.

Matchul din splai nu a fost desigur un match urât. Pentru unii a fost chiar foarte frumos. Dar n'a putut captiva, n'a fost variat și încordat pentru a putea emoționa. A ieșit din perspectiva matchurilor Venus-Juventus.

O partidă domoală, cu relief mărunt, în care greșelile au apărut majore pentru că n'au mai avut ca acoperire alura pasionantă, care să le estompeze importanța.

Nu a fost sub niciun cuvânt o luptă. Poate nici nu putea să fie devreme ce lipseau elementele stimulatoare ale ambiției sau ale adversității puternice.

UN INCEPUT VIJELIOS

Jocul a început așa cum aștepta fiecare din cei 6.000 de spectatori: iute cu alură de luptă. In chiar primul minut Naciu are o cursă impresionantă și Bărbulescu de abia salvează în corner.

Pentruca în minutul următor, Ploeșteanu să scape una din cele mai mari ocazii de marcat ale matchului. Ene a deschis, paralel cu poarta, pe Orza, care era singur în momentul, în care a primit mingia. Acesta trage defectuos la poartă și Ploeșteanu nu poate ajunge mingia — nu se aștepta probabil ca Orza să greșească — care este degajată de unul din apărătorii juventiști.

Incordarea nu se mărginește numai la aceste două faze într'adevăr emoționante. Suntem în minutul patru. Naciu primește mingia dela Palmer, fuge, driblează pe Bărbulescu, pe urmă pe Sfera, se apropie de poartă și centrează ușor pe jos.

Oană trage puternic în Orza și mingia sare la Micu, care shootează tare și plasat. David isbutește însă să plonjeze și să respingă mingia în corner.

ȘI APOI LINIȘTE

Pasiunea s'a stins. Incordării acestui început vijelios i-au urmat minute lungi de destindere și joc într'un adagio exasperant.

De abia în minutul 20 se mai produce o fază dinamică. Schira începe o cursă fără obiectiv precis și centrează — în lipsă de ceva mai bun — lui Prassler, care prelungește ușor lui Naciu.

David, care sărise la Prassler, nu mai era în poartă. Nici nu era nevoie pentrucă Sfera isbutește să ia mingia lui Naciu înainte ca acesta să o poată controla.

Apoi în minutele 23 și 25 se produc două faze emoționante. Humis trage puternic dar Sadowsky apără, iar Palmer reia cu capul o centrare dela Schira, milimetric peste bara orizontală.

Până la sfârșit se mai produce o învălmășeală la poarta lui Juventus, învălmășeală pe care o clarifică Orza, care trage în Sadowsky; apoi în minutul 40 un shoot formidabil al lui Bodola, reluând volé o centrare a lui Orza și, în ultimul minut de joc, un luft al lui Albu, care aduce după el un shoot puternic tras de Schira dar plonjat admirabil de David.

UN GOAL FORMIDABIL

Repriza secundă este puțin mai agitată. Dar, în gen de: furtună într'un pahar de apă. In minutul prim David apără greu un shoot cu efect al lui Prassler, iar cinci minute mai târziu Orza trage peste bară dela trei metri.

După două minute, Palmer deschide lung pe Naciu, care fuge întins spre goal cu Bărbulescu și Sfera în spate. David iese și execută unul din acele plonjeoane mortale. Urmarea: mingia este în corner iar David leșină și este înlocuit cu Iordăchescu.

Venus contra-atacă puternic și Petrescu atacă pe Iordache, dar nu isbutește decât să degajeze în corner. Execută Iordache și Sadowsky respinge cu pumnii. Mingia ajunge la Oană, care greșește și o trece lui Gain. Acesta o împinge ușor lui Ploeșteanu, care se dă peste cap și proptește mingia exact în colțul din dreapta. Sadowsky nu a avut timpul nici să clipească.

Un goal extraordinar, datorit shootului puternic dar mai ales poziției din care a fost marcat, așa cum nu se marchează decât la o sută de matchuri odată.

PRASSLER EGALEAZA INTELIGENT

Egalarea se produce cinci minute mai târziu și este urmarea unui act de mare inteligență din partea lui Prassler.

Faza se produce în min. 14. Schira îl întoarce pe Beffa și pasează ușor lui Oană. Acesta trage anemic la poartă. Iordăchescu se pregătește să prindă, dar... Prassler a oprit și a tras sec în colțul opus, în care se plasează Iordăchescu.

O GREȘALA DE INCEPATOR A LUI SADOWSKY

Alura „au ralenti" continuă. Toată lumea s'ar mulțumi cu un match nul. Mai ales că forma portarilor și a fundașilor nu lasă să se prevadă un rezultat altul decât acela al unui match egal.

Dar în minutul 20 Sadowsky face o greșală de începător. Prinde și scapă mingia din mână. Orza care era lângă el marchează cu cea mai mare ușurință. Sadowsky acuză că i-a fost scoasă cu pumnul. Ceia ce nu s'ar fi putut întâmpla.

Până la sfârșit nu mai sunt de remarcat decât: o bară isbutită de Ploeșteanu, care a reluat cu capul centrarea lui Orza și două shooturi extraordinare ale lui Iordache, apărate identic de Sadowsky.

PLONJONUL LUI DAVID

Singura considerație tehnică. Acuzăm pe David Mircea de risc inutil și cu totul nefast echipei sale.

Este desigur frumos ca un portar să se uite pe sine atunci, când faza este extrem de critică pentru echipa lui. Dar de aici până la a-ți risca sănătatea și poate chiar viața pentru a salva un goal este o depărtare foarte mare.

Personal David este liber s'o facă. Fiecare este lăsat liber să trăiască după concepțiile lui și viața nu are o monedă standard sau un preț egal pentru fiecare individ al planetei noastre.

Dar David nu trebue să uite că el joacă într'o echipă de football, care are până la sfârșit nevoe de serviciile lui. Eri a fost lovit și a fost înlocuit cu Iordăchescu. Dacă însă ceia ce s'a întâmplat eri se întâmpla într'un match de campionat, în care portarul nu poate fi înlocuit în caz de accident?

Nu era David, eroul care și-a riscat viața pentru a salva un goal, răspunzător de eventuala înfrângere a echipei sale? Firește că era.

Riscul este frumos dar pe terenul de football are limite ce trebuesc respectate.

ARBITRUL ȘI ECHIPELE

Domnul Emil Kronner a condus următoarele formații:

VENUS: David (Iordăchescu), Sfera, Albu, Bărbulescu, Gain, Beffa, Orza, Ploeșteanu, Humis, Bodola, Ene (Iordache).

JUVENTUS: Sadowsky, Drăgulescu, Dragomirescu, Petrescu, Micu, Gorgorin, Schira, Oană, Prassler, Palmer, Naciu.

Jucătorii Unirii Tricolor

au demisionat in bloc

(Urmare din pegina I-a)

d-nii: colonel Horia Bădulescu și Vică Negulescu.

Alegerea d-lui col. Bădulescu este primită cu satisfacție unanimă.

In ce privește, însă, alegerea d-lui Negulescu, sala se împarte în două părți: de-oparte jucătorii echipei prime, juniori și rezerve și o parte din vechii membri, cari nu sunt de acord cu alegerea d-sale și alta mai mică, de acord cu ea.

Membri: d. maior Crutescu, căruia jucătorii și membrii îi fac o îndelungată manifestație de simpatie, Traian Garofiță, Nae Iordănescu, Dumitru Cristescu, I. Stătescu și Richard Vlăduță.

JUCATORII DEMISIONEAZA

Se părea că se va sfârși astfel. Dar jucătorii prin reprezentantul lor Anghelache, cer adunării generale să nu ratifice alegerea d-lui Negulescu și propun în comitet pe d-nii Nae Lucescu și doctor Ștefan Brașcu. D. Negulescu refuză să-și dea demisia, se înroșește și lasă ochii în pământ căci jucătorii sunt masați în fața mesei comitetului. Moment penibil. Adunarea s'a terminat astfel deși jucătorii au anunțat noul comitet că nu vor intra pe teren în matchurile oficiale dacă d. Vică Negulescu nu demisionează.

După adunarea generală jucătorii s'au întrunit și au semnat un memoriu adresat d-lui general Dombrovsky, prin care cer demiterea d-lui Negulescu din comitet și îl roagă să primească demisiile lor dacă nu va primi pe cea a d-lui Negulescu.

Azi sau mâine o delegație de jucători va prezenta acest memoriu d-lui general Dombrovsky, la primăria municipiului.

Instalarea președintelui clubului se va face în cadrul unei festivități, la care va fi invitat și d. general Gabriel Marinescu, președintele federației de football.

Rezultate din țară

TIMIȘOARA

Kadima—Hackooh (Arad) 3-0 (1-0).
Rapid—Progresul 6-2 (4-0).
Fratelia—Juventus 7-1 (5-1)
Patria—Circa III 12-1 (7-1).
C.F.R.—Vulturii 1-1 (0-0).
Ripensia (jun.)—Banatul (jun.) 10-1 (6-1).

GALAȚI

Gloria C.F.R. (jun.)—Șoimii Romeo Popescu (jun.) 6-2 (2-0).

REȘIȚA

S.S.M.R.—Politechnica (Timișoara) 10-0 (6-0).

CLUJ

Universitatea — Echo 6-0 (3-0).

PLOEȘTI

Tricolor C.F.R. (rez.)—Rom. Americană 1:1 (1:1).

PARIS ȘI PRAGA

AU TERMINAT LA EGALITATE 1-1 (0-0)

CEHII AU EGALAT IN PFNULTIMUL MINUT DIN 11 METRI

Paris, 19 Februarie

Astăzi după amiază a avut loc pe Stadionul Parc des Princes matchul internațional de football între echipele reprezentative ale orașelor Praga și Paris.

Un public numeros, evaluat la 26.000 spectatori, a asistat la desfășurarea acestui joc, interesant dela începutul până la sfârșitul celor 90 minute.

Desi timpul nu a fost prielnic din cauza ceței, jucătorii au demonstrat un football tehnic si spectaculos.

Matchul s'a terminat la egalitate, adică 1:1 (0:0).

La început, gazdele au dominat dar n'au putut marca nimic. Reacțiunea cehilor a rămas deasemenea fără rezultat, astfel că prima repriză s'a terminat fără ca scorul să fi fost deschis.

După pauză cehii atacă, iar francezii marchează. In minutul 4 Veinante marchează un corner direct în poarta lui Boksay.

După câteva minute Heisserer înscrie din nou, însă arbitrul nu acordă pe motiv de offside.

Până în minutul 88 jocul este foarte viu disputat însă fără ca rezultatul să fie schimbat. In acest moment, Jordan face foult în careu ceiace atrage o lovitură de pedeapsă. Aceasta este transformată impecabil de Bican.

Echipele au jucat în următoarele formații:

PARIS: Hiden — Dupuis, Tarrio—Zabalo, Jordan, Diagne—Aston, Simonyi, Zatelli, Heisserrer, Veinante.

PRAGA: Boksay—Burger, Daucik — Kostalek, Boucek, Kopecky—Riha, Senecky, Bican, Nejedly, Horak.

Football

Adunarea generală a Viforului Dacia

Viforul Dacia reaminteşte tuturor membrilor dela toate secţiunile sportive că sunt rugaţi, a lua parte la adunarea generală a clubului în ziua de Duminică, 26 Februarie, la ora 9,30 a. m., la Hipodromul Băneasa Trap.

Adunarea va fi prezidată de d. inginer Matak.

După o noapte de... rumbe şi cariocă,

Macaby a cedat cu 5-2 Sportului Studenţesc

Un match anost. O goană fără rost după balon. Jucătorii—în special alb-albaştrii — au alergat, s'au sbătut, au tras „lumânări", au bombardat zidurile şcoalei Ciocanu şi foarte rar „porţile". Nici un moment însă n'au jucat football.

Macaby era după... o noapte albă. Junii dudeşteni au alunecat pe carchetul dela Barascheum în ritm de tango, rumbă sau mai ştim noi ce dans autohton. ori exotic. Era şi firesc ca pe teren să fie obosiţi, cu picioarele ca de lut, trupul istovit şi ochii „cârpiţi" de somn.

Sp. Studenţesc a avut şi el câţiva... întârziaţi (cel puţin aşa spun gurile rele). După 10 minute, în cari *footballul* a fost pe... aproape, alb-negrii s'au adaptat tacticei adversarilor. Pe ici colo, un shoot frumos al lui Marinescu, o cursă periculoasă a lui Gică Popescu, o degajare precisă a lui Duce, etc. Va recunoaşte oricine: prea puţin într'un match de 90 minute.

A, am uitat ceva. S'au marcat şi şapte goaluri (cinci Sportul Studenţesc şi două Macabi.

Cei cari n'au făcut deplasarea pe arena „Ciocanu" şi se orientează după scor, cred că au fost faze spectaculoase; dar se înşeală. Punctele se datoresc mai mult întâmplării, decât celor cari le-au înscris.

Macaby a făcut o mare greşeală, organizând acest match. Atât dudeştenilor cât şi Sportului Studenţesc nu le-a folosit câtuşi de puţin. Păcat. Matchul urma ca să desăvârşească forma jucătorilor. După cele ce am văzut nu putem spune: ce rol vor juca — respectiv — în divizia naţională B şi A.

In repriza secundă Sportul Studenţesc neavând adversar n'a mai insistat. Inaintaşii au shootat pueril dela distanţe şi din poziţii inadmisibile.

Singura fază ce a atras atenţia spectatorilor a fost aceia în care Gică Popescu a marcat ultimul goal. Vedeta cu „picioarele lungi" a plecat aproape dela centru cu toată apărarea macabistă în spate. Ajuns în careul gazdelor a trimis imparabil.

In restul jocului...

Punctele au fost înscrise de: Constantinescu - Grecu (minutul 5), Marinescu (minutul 25), Marinescu (minutul 30, penalty), Gică Popescu (minutul 40), Herman (minutul 41), Moisescu (minutul 48) şi Gică Popescu (minutul 65).

CATEVA NUME

Am reţinut trei jucători cari au depăşit cu mult pe ceilalţi. Primul pe listă e masivul Duce, acelaş de totdeauna; Bădulescu şi Mişu Constantinescu l-au urmat de aproape.

D. Piki Kroner a arbitrat excelent următoarele formaţii:

SPORTUL STUDENŢESC: Mişu Constantinescu (Ghenea) Duce Rădulescu; Tache-Dogaru-Mitan; Schulder, Constantinescu, Marinescu, Ştefănescu, Gică Popescu.

MACABY: Ketler, Havaş-Csaika, Şmilovici (Lupu), Kraus, Mihalovici, Herman, Szika, Hofman, Bărbulescu. Moisescu.

Amefa a reuşit o victorie frumoasă

asupra Ripensiei cu scorul de 4—2 (1—1)

Arad, 19. (Prin telefon dela corespondentul nostru). — In faţa a 1200 de spectatori, pe un teren desfundat şi sub arbitrajul mediocru al d-lui Măcean, A.M.E.F.A. a dispus astăzi de Ripensia cu 4-2 (1-1), după un match foarte disputat.

In prima repriză, jocul a alternat când pe un teren, când pe altul, fiind aproape egal. Totuşi s'a manifestat o uşoară superioritate a Ripensiei, care ar fi putut realiza mai mult decât un goal.

După pauză însă, datorită schimbărilor făcute de timişoreni în formaţie, A. M. E. F. A. a avut superioritatea de partea sa, în timp ce Ripensia dispărea.

CUM S'A MARCAT

Scorul a fost deschis de Dobay al cărui shoot puternic a atins piciorul lui Slivaţ şi a intrat în goal.

Egalarea s'a produs în min. 19, prin Perneky.

La reluare, Bermoser ridică scorul în min. 10, la 2-1, iar Dobay egalează în min. 15.

A.M.E.F.A. şi-a asigurat victoria în min. 32 şi 38 min., prin Bătrân (din ofside) şi Reinhardt II

FORMAŢIILE

A.M.E.F.A.: Gerold — Slivaţ, Covaci — Szeregyi, Szabo, Szanislo II — Bermoser, Leb, Perneky, Murza (Reinhardt II), Bătrân.

Ripensia: Pavlovici - Bürger, Regdon — Gall, Cotormani, Marcu II (Deheleanu) — Bindea (Tabacu), Schwartz, Ciolac, Marksteiner, Dobay.

CINE S'A REMARCAT

Cei mai buni jucători au fost: Gerold, Slivaţ, Covaci, Leb (A.M.E.F.A.), Bürger (foarte bun), Cotormany, Bindea şi Dobay.

Murza n'a corespuns.

MICLEA

Tradiţia nu se desminte...

Victoria a terminat, la Cluj, la egalitate cu CAO: 2-2 (1-1)

Cluj, 19 (prin telefon). — **Tradiţia matchurilor Victoria — C. A. O. nu s'a desmînţit nici de data aceasta. „Mânăşturenii" n'au reuşit o victorie asupra orădenilor pe teren propriu, mulţumindu-se astăzi cu un draw: 2—2 (1—1).**

C. A. O. s'a comportat excelent, conducând de două ori, cu 1—0 şi 2—1. Clujenii însă, în efort disperat au egalat în ambele rânduri.

Punctele au fost marcate de Spielman (min. 12 şi 65), Cociuban II (min. 41) şi Ţăranu (min. 77).

Au asistat 15.000 spectatori şi a arbitrat d. dr. Russu Gabriel.

FORMAŢIILE

C. A. O.: Török — Ujvary, Sarkady — Krausz, Iuhasz, Borbil — Borcea, Pop, Spielmann, Szelesy, Halaty.

Victoria: **Munteanu II (Sepci) — Cociuban I, Felecan I — Pal, Pop, Nistor, — Ţăranu, Szantai, Cociuban II, Felecan II, Căpuşan.**

Dacia Unirea şi Fr. Româna

învingătoare asupra echipelor DVA şi DOC

BRAILA, 19. (Prin telefon). — In matchul amical disputat astăzi, Dacia Unirea a dispus de DVA (Galaţi) cu 3-1 (3-0), prin punctele marcate de Varady (min. 38), Cavadia (min. 43) şi Weiss (min. 44). Pentru învinşi a înscris Dockmani (min. 78).

Prima repriză a aparţinut gazdelor, a doua oaspeţilor.

S'au remarcat: Marian, Cavadia, Weiss, Goldenberg (D. U.), Jarcă, Pepelea şi Tache (DVA).

Formaţiile:

Dacia Unirea: *Drăghiescu-Zukermann, Marian, Varady, Bonaţiu, Uriciuc - Cavadia, Weiss, Butoianu, Goldenberg, Drăghicescu.*

DVA: Simion - Ciobotaru, Jarcău-Holgea, Pepelea, Scarlat-Tache, Dockmani, Stark, Ghiliga, Popovici.

FRANCO ROMANO-DOC
7-3 (4-1)

Al doilea match s'a disputat între Franco-Româna şi Doc. Prima a învins cu 7-3 (4-1).

Au marcat: Bodi, Unguroiu (3), Manici (2), Neta pentru învingători, Puiu, Zapis (11 m.) şi Ivanov pentru Doc.

Joc frumos.

Formaţiile:

Fr. Româna: Bartos-Takacs, Popescu-Belcin, Kosek, Apostol Onody, Neta, Bodi, Manici, Unguroiu.

Doc: Stamate-Zapis, Bălineanu, Marta, Zaharia, Cazacu-Puiu, Ivanov, Haralambie, Petrescu, Jelesneac.

S'au remarcat: Takacs, Popescu, Kosek, Apostol, Unguroiu, Zapis, Bălineanu, Zaharia şi

Derbiul categoriei a doua

a rămas netranşat Universul — Metalosport 1-1 (0-0)

Universul şi Metalosport, echipele fruntaşe ale categoriei a II-a, s'au întâlnit ieri după amiază în match amical.

Ambiţia de care au fost animate echipele, pentru afirmarea superiorităţii, a prilejuit un spectacol superior.

Jocul este început într'un tempo rapid şi cu acţiuni periculoase de ambele părţi.

Universul a reuşit să se afirme şi să pună deseori în dificultate poarta adversă.

Prima repriză se termină fără a se putea înscrie. In al doilea mi-temps Dumitrescu înscrie pentru Universul iar Manoliu egalează situaţia.

Echipele au aliniat următoarele formaţii:

UNIVERSUL: Teodorescu; Cuţulescu; Hariton, Puchianu II, Horian, Puchianu I, Prutu, Leoveanu, Dumitrescu, Iordăchescu, Stănciulescu.

METALOSPORT: Ego Munteanu; Neacşu, Belitoreanu; Borboil, Constantinescu, Anghel, Sauciuc, (B. Niculescu), Manoliu, Maior II, Emil Niculescu.

Gloria, cu Mikossy şi Geczö

n'a putut rezista Chinezului şi a pierdut cu 5—1 (3—0)

TSIMIŞOARA, 19 (prin telefon dela corespondentul nostru). — Matchul amical Chinezul-Gloria (Arad) s'a disputat astăzi pe un teren (Banatul) desfundat din cauza ploii care a căzut dimineaţa. De aceea şi asistenţa a fost redusă: 500 spectatori.

Chinezul a câştigat pe merit 5-1 (3-0), însă Gloria a avut destul ghinion pentru a nu merita să piardă la o diferenţă atât de mare

AUTORII PUNCTELOR

Scorul a fost deschis de Maliţa în min. 4. In min. 31, Szillard trage o bombă dela 20 m. pe care Theimer o respinge în corner.

Peste un minut, Klimek — după o combinaţie pe aripa dreaptă — ajunge la 6 m. şi marchează imparabil: 2-0.

Nu trec 5 minute şi acelaş Klimek luftează în faţa porţii. Tot el însă, îşi repară greşeala şi de data aceasta nimereşte în plin: 3-0.

REPRIZA DOUA

La reluare, în min. 13, Bajusz trage în bară şi Szillard reia în goal mingea revenită în teren: 4-0.

In min. 25, Bajusz, dintr'o acţiune pornită din poziţie de ofside, înscrie ultimul goal: 5-0.

Gloria reduce handicapul prin Mercea, în min. 32, pentruca Mărienuţ să rateze un penalty în min. 40.

CEI MAI BUNI

Chinezul a avut cei mai buni oameni în Kohl, Wezzer III, Hoffmann şi Lősőncs. Atacul s'a comportat acceptabil.

MIKOSSY EXCELENT, GECZO SLAB

Gloria a încercat cu acest prilej pe Geczö dela CAO, care n'a corespuns. In schimb, „italianul" Mikossy a fost cel mai bun de departe.

S'au mai remarcat: Variassy, Regner şi Nicola.

FORMAŢIILE

D-lui cpt. Vuia, care a condus bine, i s'au aliniat următoarele formaţii:

Chinezul: Rős-Rökk, Kohl-Wetzer III, Hoffmann, Lősőncs-Szillard, Cucula, Klimek, Bajusz, Maliţa (Thierjung).

Goria: Theimer (Schneider)-Variassy, Volentir - Şiclovan (Regner), Mikossy, Nicola-Geczö, Codrean (Mărienuţ), Fritz (Codrean), Henegaru, Mercea.

Mihai Viteazul a luptat vitejeşte

şi a făcut 4-4 cu Sporting

CHIŞINAU, 19 (prin telefon). Azi după amiază s'a disputat în oraşul nostru derbyul dintre divizionarele locale Sporting şi Mihai Viteazul. Plecat favorit Sportingul a trebuit să se mulţumească cu un match nul (4:4) după ce la pauză era condus cu 4:2. Mihai Viteazul s'a dovedit în formă foarte bună şi pentru returul campionatului promite mult.

Au înscris pentru Sporting: Belousov (min. 15 şi 75), Anastasescu (din penalty) şi Anton.

Pentru Mihai Viteazul au înscris Nemo (3) şi Gologan din penalty.

Jocul a fost foarte iute şi frumos. Prima repriză a aparţinut în mare majoritate lui Mihai Viteazul, dar după pauză Sporting a condus ostilităţile

FOOT-BALL

După cinci nopți de nesomn

Bartunek a debutat și a marcat un goal

iar Tricolor CFPV a învins Prahova cu 2-1 (1-0)

Ploești, 19 (prin telefon). — Derbyul orașului nostru așteptat cu mare încordare de publicul sportiv s'a disputat azi după amiază și a revenit, pe merit, lui Tricolor C.F.P.V. cu 2-1 (1:0)

Interesul a fost dublat însă de faptul că la Tricolor C.F.P.V. debuta cehul Bartunek. Debutul a fost cum nu se poate mai fericit.

UN MATCH NEPERMIS DE DUR

Trecând la match, vom menționa, în primul rând, duritatea care l-a caracterizat.

De altfel, încă din prima repriză, Criciotoiu a fost eliminat de pe teren pentrucă, INTENȚIONAT a lovit pe Pop, adversarul său direct.

ELAN

INVINȘII AU DEBORDAT DE

Trebue totuși să dăm Cezarului ce este al lui : Prahova a depășit net cu elanul technica divizionarilor A. reușind să conducă de multe ori acțiuni foarte periculoase. Le-a lipsit însă decizia în momentele prielnice.

CUM A EVOLUAT SCORUL

Partida abia începută, Bartunek se face remarcat prin finețea jocului său și în minutul 7 primind o passă de la Dobra, reia direct de la 20 metri înscriind imparabil în colțul drept al porții.

Până la pauză afară de eliminarea lui Criciotoiu nu se mai produce nimic important.

La reluare, Prahova egalează prin Florian în minutul 65. Jocul devine foarte dur.

Tricolor domină și în minutul 80 Covaci II înscrie goalul victoriei, partida terminându-se cu acest rezultat.

BARTUNEK A JUCAT EXCEPȚIONAL

Afară de noul centru atacant tricolorist, care a făcut o impresie foarte bună, și despre care am vorbit mai sus, au mai plăcut Schramek, Dunăreanu, Lupaș și Covaci I de la învingători iar dela învinși Țuțuianu, Pascaru, Farcaș și Florian.

ARBITRUL ȘI ECHIPELE

D. Ionescu Țope a condus formațiile :

Tricolor C.F.P.V.: Schramek-Hetzer, Dunăreanu-Pop (Mișcoltz), Dobra, Lupaș, Covaci I, Covaci II (Bocșa), Bartunek, Mosco, Cociș.

Prahova : Țuțuianu-Grün, Popescu-Pascaru, Pop, Boldiș-Barbaiani, Farcaș, Beju, Florian, Criciotoiu.

Ședința de constituire a biroului federal

și numirea noilor comisii

Aseară, începând de la ora 18, s'a întrunit în sala de festivități a F.R.F.A. primul comitet federal al... nouei formații.

A fost ședința de constituire. Comitetul a făcut numirile în comisiile centrale și ligi.

PREZENȚII

D. general Gabriel Marinescu a prezidat comitetul. Dintre membri au luat parte d-nii: Liviu Juga, P. Costescu, P. Nedelcovici, Bărăescu, A. Fulga, L. Stoican, Ianovici, B. Bârsu, ing. St. Ionescu.

D. BARSU A OPTAT PENTRU LIGA DE SUD

Numit membru supleant în comitetul federal, d. Bucur Bârsu a optat însă pentru postul de președinte al comisiei de football a ligii de sud.

În locul d-sale d. ing. St. Ionescu a avansat cu un loc, iar în locul rămas liber a fost cooptat d. general Boerescu, din partea ligii de centru.

CINE AU FOST NUMIȚI IN COMISIUNILE CENTRALE F. R. F. A.

Dăm mai jos numirile făcute în diversele comisii centrale :

COMISIA SUPERIOARA DE APEL

Președinte : Al. Eliescu ; vice-preș. : Gh. Păduraru ; membri : Al. Reuss, D. Rotaru. E. Odăgescu, N. Elekes, I. Florescu, V. Batter, Sever Alexandrescu.

COMISIA CAMPIONATULUI NAȚIONAL

Președinte : E. Hațiegan. Membri : Jan Chițu, S. Minciulescu, maior Dumitrescu, C. Calmusky.

COMISIA CENTRALA DE ARBITRI

Președinte : Denis Xifando. Membri : L. Popa, maior Limburg, Tică Iliescu, E. Kroner.

COMISIA CUPEI ROMANIEI

Președinte : ing. Codreanu. Membri : Al. Rozemberg, Ștefl ea, S. Petrovici, R. Ghițescu.

COMISIA DE TRANSFERARI

Președinte : M. Konstant. Membri : Burduloiu, maior Cruțescu, Em. Manu, Virgil Popescu.

COMISIA DE TERENURI

Președinte: cpt. V. Popescu. Membri : arh. C. Hârjeu și

COMISIA SANITARA

Președinte, dr. Tr. Dumitrescu. Membri d-nii : A. Ionescu și Boby Zamfirescu.

COMISIUNEA CENTRALA A JUNIORILOR

Președinte: Costel Rădulescu. Membri : A. Botescu, maior Grigoriu.

Celelalte comisii au rămas nemodificate.

CONDUCERILE LIGILOR

Tot aseară, comitetul federal a numit comitetele ligilor regionale după cum urmează:

Vest

Cpt. Iliescu Zănoagă președinte. Membrii : dr. A. Maior, dr. A. Iancu, Zeno Arsenovici, cpt. Theodorescu, D. Balacs, dr. Moldoveanu, D-tru Vasilescu, Brucea.

Centru

Al. Bărbat, președinte. Membrii : maior Roșu, dr. I. Popa, C. Chivaru, ing. Andrei, dr. Stroe, dr. Otto Kirscher, ing. V. Frățilă.

Nord

Președinte : dr. V. Boate. Membri d-nii : Adam Popa, N. Martalogu, I. Ciurel, Ion Benea, Titu Fătu, col. Bogoevici, dr. Gr. Trifu, Octav Surlașiu.

Președinte : Anton-Cezar Partenie. Membri : Al. Chelărescu, A. Irimescu, dr. Pineles, M. Kogălniceanu, cpt. Toporăscu, V. Stehan, I. Radulescu, P. Crihan.

Sud

Președinte : Bucur Bârsu. Membri : N. Urzică, A. Gusti, P. Theodorescu, Al. Ivanovici, A. Vladuță, V. Blaj, Al. Cimbru, Boteanu.

DOUA COMISII DESFIINȚATE

Comisiile de litigii și financiară au fost desființate. Ultima va fi reînființată dar cu alte atribuțiuni.

AU FOST DESEMNAȚI MEMBRII BIUROULUI FEDERAL

Comitetul și-a desemnat apoi reprezentanții în biroul federal: sunt d-nii Bărăescu și Stoicaru, cari împreună cu membrii de drept vor forma biroul.

PRIMA ȘEDINȚA, ASTA SEARA

Pentru astă seară, la ora 19.30, a fost convocată prima ședință

F. C. Carpați-Stăruința 6-0 (3-0)

Baia Mare, 19 (prin telefon). — **Ultima verificare a echipei F. C. Carpați, s'a făcut astăzi în compania teamului orădean Stăruința.**

Gazdele au învins cu 6-0, după un joc în care au fost net superioare.

Puntele au fost marcate de Szöke (min. 10, 16, 29, 86) și Szerenyi III (min. 48 și 73).

Au asistat 1000 spectatori și a arbitrat d. Goldner.

In deschidere

Luceafărul - Juventus B: 3-1 (1-0)

Luceafărul și garnitura secundă a Juventusului au jucat ieri în match deschidere la partida Venus-Juventus.

A fost o întâlnire agreabilă. Ambii adversari au jucat cu însuflețire.

A învins Luceafărul datorită punctelor marcate de Niculescu (2) și Nenițescu. Flamaropol (Juventus) a transformat un penalty, reducând astfel handicapul.

U. D. R. a învins Vulturii cu 6-0 (0-0)

Reșița, 19 (prin telefon. — **In fața a 500 de spectatori, astăzi s'a disputat matchul amical dintre U. D. R. și Vulturii (Lugoj), victoria revenind gazdelor la scorul de 6—0 (0—0). Terenul a fost desfundat din cauza ploii care căzuse dimineața. Timp friguros.**

FORMAȚIILE

U. D. R. : Fülop-Fodor, Alașu-Popa, Csipai, Lacatoș-Micu, Păcurar, Zsizsik I, Neagrău, König.

Vulturii : Pfeilinger- Ignuța, Hamok-Hambalgo, Iorga, Hlawaty-Gradina, Hodișan, Cionca, Mustețiu II și I.

U. D. R. a jucat foarte bine, manifestând o formă și o condiție excelente.

In schimb, oaspeții au obosit repede.

In prima repriză, superioritatea U. D. R.-ului n'a putut fi concretizată din cauza lui Pfeilinger, care a apărat tot. După pauză însă, portarul lugojan a cedat, primind șase goaluri, în ordine, prin : Păcurar (min. 48), König (min. 55 și 59), Zsizsik (min. 61 și 67) și Păcurar (min. 75).

S'au remarcat : Popa, Zsizsik I, Neagrău, Pfeilinger, Ignuța și Hlawaty

Micu și Ignuța și-au făcut o reintrare bună.

A arbitrat d. Gyory.

Crișana vrea să joace cu F. C. Rapid

ORADEA, 19 (prin telefon). — Profitând de faptul că F. C. Rapid joacă Duminică la Timișoara cu Chinezul, Crișana a început tratative pentru un match al bucureștenilor la Oradea, care urmează să se dispute Luni după amiază.

Tratativele sunt perfectate.

Crișana a învins Ferar cu 5-1 (2-0)

ORADEA, 19 (prin telefon). — *Echipa divizionară Crișana a disputat azi după amiază un match amical cu Ferar din localitate.*

Crișana a câștigat cu categoricul scor de 5:1 (2:0) prin punctele înscrise de Szilagy, Torjoc (?) Deleanu și Hauga.

Pentru învinși a înscris Petruș.

RAPID a trebuit să se întrebuințeze serios, pentruca să dispună de GLORIA C. F. R. cu 2—0 (1—0)

Galați, 19 (prin telefon). — **Astăzi, în fața a 1000 de spectatori, s'a disputat pe terenul garnizoanei matchul amical dintre echipa bucureșteană Rapid și Gloria C. F. R. Victoria a revenit oaspeților la scorul de 2—0 (1—0).**

Jocul începe cu o ușoară superioritate a Gloriei C. F. R., care se accentuează tot mai mult.

In min. 24, Cârjan — reluând o centrare a lui Surugiu — sguduie bara porții lui Negru.

Bucureștenii încep să activeze mai serios și în min. 26, în urma unei combinații Moldovanu-Ga-

rul marcând imparabil sus în colț.

In min 35, se produce o excelentă combinație Milea-Bodea-Surugiu-Cârjan - Bodeanu ultimul trage fulgerător în bară.

La reluare, chiar în min. 1, Auer combină cu Baratky și permite acestuia să marcheze al doilea și ultimul goal al partidei.

Gloria C. F. R. reacționează puternic, obține chiar un corner dar nu-l utilizează. Peste puțin timp, Milea trage milimetric peste bară.

Până la sfârșit nu-i nimic deosebit de reținut, afară de un „cap" al lui Baratky, care întâlnește bara.

Rapid a meritat victoria, dar pentru aceasta a trebuit să se întrebuințeze foarte serios.

Cei mai buni jucători au fost: Auer, Moldovan, Baratky, Prassler II, Surugiu și Bodea.

D-lui Rustea i s'au alinia următoarele formații :

Rapid : Negru (Rădulescu)- Wetzer II, Lengher-Vintilă, Rășinaru, Costea-Auer, Moldovan, Baratky, Gavrilescu, Horotan.

Gloria C. F. R. : Justin-Ionescu, Prassler II-Szutor, Kiss, Bodea (Caracaș), Cârjan (Bodea), Manole Rădulescu (Pancov).

Jocul austriac s'a închis la Băneasa Trap

Eri, la Băneasa Trap, a continuat pariul austriac al cărui premiu final a ajuns la 170.440 lei.

Mura II și Hanibal II au făcut trieri severe. După victoria Theodorei din a doua repriză a premiului Baka, pariul s'a închis. Va continua Miercuri.

Alergările de trap

Băneasa Trap, Ziua XIII-a; Miercuri 22 Februarie —PROGRAM DEFINITIV—

Premiul CHAMONIX
Condiție (1/2) 15000 lei

2130 Tutun, Adda Worthy.
2200 Aventurier, Ezer Jo, Ghid.
2240 Champion junior, Lăcrămioara.
2320 Pikaver.

Premiul CURTICI
Condiție (1/1) 13000 lei

1600 Dalila III, Făsneață, Ikar, Jocker, Românaș, Ural, Uranus, Pușa, Cimbric, Urganda, Hispano.
1620 Lilia, Călin, Năvalnic, Dolly B., Paj Axtell.
1680 Bandit II.
1700 Barza.
1720 Cilly Hanover.
1740 Eol.

Premiul CORNICHE
Record — 13000 lei

2120 Pinkerton, Handicap, Brad.
2140 Tutun, Gangster, Duda, Sonora, Bunel, Pikaver.
2160 Peter Worthy.
2180 Rugina, Ierosca II, Guardian Girl.

Premiul CAIRO
Condiție — 15000 lei

1700 Harry Piel.
1720 Prinț, Little Orphan.
1740 Venezia, Ideal, Oszlány, Catinca, Guardian Girl, Theodora.
1760 Primrose, Anny Worthy, Blondella, Amsel, Rosalinde.
1780 Champion, Lucifer II, Antrag.
1800 Hannibal II.
1820 Voraus.

Premiul COLBERT
Handicap — 18000 lei

2100 Cicolp, Rugina, Dorna,
2120 Prinț, Catinca, Pleava, Bruma II, Pacahantos Coconaș, Kamaa.
2140 Szelvesz, Kismet, Dollv Worthy.
2160 Primrose, Edith, Napiopo.
2180 Anny Worthy, Blondella.
2200 Margaret T., Voraus, Kanada.

Premiul CUBA
Performanță — 13000 lei

1700 Columbus, Furor, Harry Boy, Peter Gordon, Pan Worthy.
1740 Tava, General Worthy, Cavaler.
1760 Sultana, Makrele, Brad.
1780 Spic.
1800 Benito H. P.
1820 Hercegno.

Premiul CETATE
Handicap — 13000 lei

2100 Dame Wilton, Voevod, Mărțoaga, Kirasa, Flăcău.
2120 Comoara, Crăiasa, Desiș.
2140 Dor de Ducă.
2180 Diadia Lul, Furor, Elena, Luna, Dudu Gordon.
2200 Sorana, Harry Boy.
2240 Tais.

Premiul COASTA DE AZUR
Handicap — 15000 lei

1700 Izma, Lancia, Mister.
1720 Mura II.
1740 Zgomot, Mohor, Parma, Geisha, Puica.
1760 Livada, Sultan II, General Worthy, Pinkerton, Makrele, Ghimp, Mura.
1780 Handicap, Brad.
1820 Duda.

ERI LA BANEASA TRAP

ASISTENȚA NUMEROASA ȘI CURSE SPECTACULOASE

HANIBAL II ȘI THEODORA AU CAȘTIGAT REPRIZELE PREMIULUI BAKA. EXCELENTA PERFORMANȚA A IEPEI UȚA. REINTRAREA VICTORIOASA A BARZEI. KING WORTHY LA A TREIA VICTORIE CONSECUTIVA

Organizările Societății hipice române se afirmă cu'n remarcabil brio, tinzând către perfecțiune. Față de acum doi ani, trapul este de necunoscut.

Intr'un interval atât de scurt, alergările de acest gen au luat o amploare și proporții cari în scurt timp le vor situa la un nivel similar cu cele din occident.

Societatea hipică română are desigur un mare merit de a fi reușit o operă atât de grandioasă. Conducerea forului conducător este pasibilă de cele mai elogioase adjective.

Programul reuniunei care s'a desfășurat eri a fost reușit din toate punctele de vedere. Datorită lui și timpului, asistența a fost foarte numeroasă. Incintele hipodromului Băneasa Trap erau neîncăpătoare.

Atracția programului a fost determinată de mai mulți factori.

Principalul a fost desigur marele număr de vedete cari au concurat. Tot ce are trapul nostru mai select a fugit eri. Printre alții Gondolat II, Hanibal II, Roland D, Citronat Gordon, etc.

Varietatea loturilor, a rezultatelor, marele număr de concurenți și spectaculozitatea curselor au contribuit deasemeni efectiv la obținerea acestui perfect succes. Un succes meritat din plin de societatea hipică română de trap care are marele merit de a fi situat acest sport la locul ce i se cuvine.

HANIBAL II ȘI THEODORA AU CAȘTIGAT REPRIZELE PREMIULUI BAKA

Proba capitală — premiul Baka — împărțită în două reprize din cauza marelui număr de concurenți a fost o veritabilă întâlnire de vedete.

Ambele reprize au fost disputate cu îndârjire și au dat loc la rezultate interesante. In prima repriză, Hanibal II a biruit după mare lupță pe Wodka căreia îi dădea 80 de metri. Desigur o victorie foarte meritorie. In afară de Wodka a mai dispus de Roland D

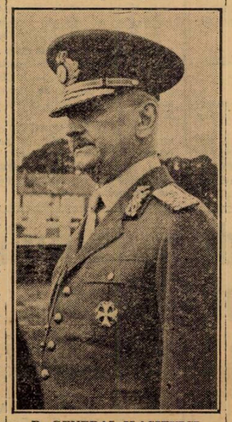

D. GENERAL ILASIEVICI

la egal. Această împrejurare acordă o deosebită semnificație victoriei. Indiscutabil că eri Hanibal II a arătat cea mai bună valoare de când se află în țară.

In a doua repriză, Theodora a realizat o victorie deosebit de meritorie. Nu vom uita că

c lăsat în urmă trăpași buni. Și recordul înregistrat este o bună recomandație pentru ea. Succesele d-lui Poenaru Bordea, proprietarul Theodorei, un tânăr sportiv, ne bucură. D-sa este unul din conținșii adepți ai trapului.

VICTORIA UȚEI

PremiulCluj a revenit iepei Uța care a întrecut pe Joppa Hanover. Iapa americană a avut o cursă nefericită. Intr'un lung galop a pierdut mult teren. Pe a doua parte a parcursului a avut o acțiune formidabilă. A mers ca o mașină. N'a mai fost însă capabilă să refacă distanța pierdută.

Indiferent de aceste împrejurări, performanța pensionarei lui Pavlic este excelentă pentrucă a mai învins pe Viziru, Pock, Anny Worthy și Gruia în condițiuni normale.

KING WORTHY LA A TREIA VICTORIE CONSECUTIVA

Un accent special vom pune pe victoria lui King Worthy din premiul Cannes. Fiul lui Volo Worthy se află la a treia victorie consecutivă. Una mai bună decât alta.

Eri a reușit să dispună de cea mai bună Ninon dela care primea numai 20 de metri. Pensionarul lui Ghinea traversează o perioadă de radicală transformare, devenind un element foarte util.

REINTRAREA VICTORIOASA A EPEI EZER JO

Ezer jo a reintrat remarcabil în premiul Condrea. A repurtat o victorie facilă, nefiind închietată la nici un moment și dovedind că a rămas aceiaș valoroasă alergătoare din trecut. Pe distanțele lungi va face o carieră frumoasă.

BARZA IN PROGRES

Alergarea trei anilor — premiul Chișinău — și-a însuflețit-o Barza. Pensionara d-lui Ciolac s'a arătat în progres, câștigând mai ușor decât s'a părut. Fiind pasibilă de ameliorare, desigur că nu se va opri la succesul de eri. Este capabilă de comportări mult mai revelatorii.

CELELALTE REZULTATE

Mențiuni pentru Comoara, Mura II și Livada. Au dovedit că sunt în formă.

19.500 PENTRU 10

Reuniunea de eri a fost o zi de cote.

La mutual și event s'au plătit cote mari. Cea mai mare a fost raportată de combinația Hanibal II—Theodora, 19.500 lei pentru 10.

Rezultatul și descrierea alergărilor

89. PREMIUL CONDREA — Condiție (14.16) 9000, 2300, 1000, 700 lei

986	EZER JO	1	1740	2.37a	1,30'	Pavlic	28 21
958	Ideal	2	1780	38a	28a	Günwald	273 173
846	Gaby M.	3	1660	38'	33a	Grăjdănescu	13 15
72	Benito H. P.	4	1740	41a	32a	Vârlan	135 138
79	Spic		1760	42a	32a	Gram	271 935

EZER JO (Ostap și Elster II) aparține d-ui G. Adem și este antrenată de M. Pavlic

Cotele: Tribună 28; 15, 25; Peluză: 21; 13, 20 lei

Gaby M. conduce cu un mare avantaj asupra iepei Ezer jo, lui Ideal și Benito H. P. Intre primii doi intervaul se scurtează treptat, Gaby M. pierzând teren în galopuri. Cel de al treilea galop în ultimul ocol, pecetluește soarta paritdei. Ezer jo câștigă ușor, iar Ideal izbutește să treacă și el de Gaby M.

90. PREMIUL CAMOGOLI — Condiție (cat. 1/1) (14,42) 8000, 2000, 1000, 500 lei

65	COMOARA	1	2120	3.40a	1.44a	Fischer	28 24
86	Elena	2	2200	41a	40a	Brânzea	71 107
71	Kirasa	3	2100	42a	45a	Gaidaev	29 29
65	Desiș	4	2200	44a	42	Ghinea	138 83
54	Lin	5	2100	48a	48a	Szabo	142 264
71	Primăvara		2240	59a	47'	Crainic	43 59
86	Crăiasa		2140	4.00'	45a	Secară	284 167'
86	Dame Wilton		2100	10	59	Cașană	5680 120'

) dist. VII pt. galopuri repetate
) dist. VIII pt. mers necregulat

COMOARA (Volo Worthy și Carmen) aparține Grajdului Carmen Volo și este antrenată de E. Fischer

Primă de crescător lei 800, d-lui V. Ciciu.

Cotele: Tr. 28; 14, 18, 16; Pel.: 24; 14, 17, 16; Ev. Tr. 90; Pel.: 46:10

Kirasa pornește în fruntea plutonului, urmată de Lin, Comoara, Dam Wilton și Crăiasa. După parcurgerea primului kilometru, ordinea este: Comoara, Kirasa, Crăiasa, Elena, Desiș, Lin. Pe partea opusă tribunei, Comoara conduce cu un mare avantaj, a doua fiind Elena. Ordinea se păstrează până la sosire. Kirasa se plasează a treia, înaintea lui Desiș.

91. PREMIUL CHISINAU — Condiție (Cat. 1/1) (15,05) 9000, 2300, 1000, 700 lei

709	Barza	1	1660	2.54a	1.45a	V. A-sky	191 114
887	Eol	2	1700	55a	43a	Fischer	49 55
895	Bandit II	3	1640	57a	48a	Pavlic	38 53
82	Urganda	4	1600	3.03a	54a	Zabelin	151 129
81	Hispano		1600	03a	54a	Slobozenco	54 91
878	Lilia		1600	04a	55a	Adamov	7560 1670
81	Musculița		1600	05a	51a	Ghinea	252 233
82	Uranus		1600	05a	56'	Crotenco	2520 2370
81	Jocker		1600	06'	56a	Szabo	746 583
—	Urai		1600	08'	57a	Gram	7560 2370
895	Pușa		1600	17a	2.03a	Borisiac	756 4670
81	Făsneață		1600	37	15a	Popa	7560 4670
81	Cilly Hannover		1680	00a	1.47a	Grünwald	55 34'
82	Paj Axtell		1620	11a	58a	Corol	63 55a
81	Taina		1680	oprit	—	T. Marcu	383 233a

) dist. IV pt. galopuri repetate
) dist. XI pt. galopuri repetate
) dist. pt. mers neregulat

BARZA (Centurion Molodoi și Bazsalikom) aparține Herghelii Trifești și este antrenată de T. Tassopol

Primă de crescător lei 900, Most. V. Andreyevsky și Soc. Trifești

Cotele: Tribună: 191; 34, 19, 17; Peluză: 11; 40, 23, 22:10 lei

Hispano, pornește în fruntea plutonului, urmat de Lilia, Paj Axtell, Urganda. La prima trecere prin fața tribunei, Hispano continuă să conducă precedând pe Urganda, Lilia, Cilly Hanover, Barza și Eol. Pe partea opusă tribunei, Hispano păstrează încă un mic avantaj asupra epelor Urganda, Barza și lui Eol. In ocol, Barza trece pe primul plan și în linia dreaptă respinge atacul dat de Eol. Bandit II ocupă locul al treilea, bătând pe Cilly Hanover, care a greșit de două ori.

92. PREMIUL CAP MARTIN — Handicap (15,36) 9000, 2300, 1000, 700 lei

87	MURA II	1	2200	3.30	1.35a	T. Marcu	113 94
80	Zvon	2	2220	31'	35a	Fischer	38 43
80	Aluniș	3	2220	31a	35a	Szabo	21 23
86	Sorana	4	2180	33a	38'	V. A-sky	120 126
86	Furor		2160	34a	39'	Popa	74 68
74	Pan Worthy		2180	35a	38a	Borisiac	193 213
74	Puica		2240	37a	37a	Pavlic	483 310
74	Valmaș		2100	52	50a	Pavel	4830 2273
43	Guy Worthy		2140	4.08'	56a	Ghinea	87 78
80	Cavaler		2220	oprit	=	N. Ionescu	322 194

MURA II (Fir și Limolom) aparține d-lui P. Dumitrescu și este antrenată de C. Dumitrescu

C. Tr. 113; 21, 13, 12; Pel. 94; 31, 17, 17; Ev. Tr. 1159; Pel. 900:10 lei

Valmaș conduce câteva sute de metri, urmat de Guy Worthy, Furor, Sorana, și Pan Worthy, apoi preia conducerea Furor, urmat de aproape de Desiș, Sorana și Mura II. După primul kilometru, ordinea este: Mura II, Aluniș, Sorana și Furor, Zvon, Cavaler, în grup compact. Pe partea opusă tribunei, Mura II își mărește avantajul asupra iepei Sorana, a lui Aluniș, Zvon și Furor. In ultimul ocol, Aluniș și Zvon își îmbunătățesc situația. Nu reușesc însă să împiedice pe Mura II de a repurta o victorie ușoară. Zvon depășește pe Aluniș, a patra Sorana.

93. PREMIUL BAKA (Repriza I-a) — Handicap (16,02) 12000, 3700, 1500, 800 lei

76	HANIBAL II	1	1800	2.35a	1.26a	Grăjdănescu	92 95
88	Wodka	2	1720	35'	30a	Cerkasov	33 35
76	Ben Hur	3	1720	36a	30a	Tassopol	71 89
76	Nation	4	1740	tap	29'	Gaidaev	92 95
76	Roland D.		1800	36a	23a	Fischer	23 22
72	Havana		1760	37a	23a	V. A-sky	191 210
59	Fama		1700	37a	32'	Bordei	73
76	Valentio		1760	37a	29'	Crainic	953 294
84	Giuditta		1700	39a	32a	T. Marcu	238 326
73	Cupidon		1720	40a	33a	Pavlic	954 342
70	Szelvesz		1700	40'	34a	Ghinea	951 980

HANIBAL II (David Axworthy și Gudrun) aparține Grajdului Sterea, și este antrenat de J. Marcu

Cotele: Tribună: 92; 29, 16, 17; Peluză: 95; 42, 15, 22 lei

Giuditta se pune mai repede pe picioare. O urmează de aproape Fama, Wodka, Ben Hur, Szelvesz și Cupidon. La prima trecere prin fața tribunei, Giuditta se află încă în frunte, despărțită prin minime intervale de Fama, Wodka, Ben Hur, Szelvesz, Cupidon și Hanibal II. Plutonul înaintează grupat până în ultimul ocol, unde se desprind Wodka, Hanibal II și Roland D. Acesta din urmă galopează, iar pe linia dreaptă Hanibal II învinge de puțin pe Wodka, după o scurtă luptă. Ben Hur de un cap pe Nation pentru locul al treilea.

94. PREMIUL BAKA (Repriza II-a) — Handicap (16,28) 12000, 3700, 1500, 800 lei

70	THEODORA	1	1740	2.34a	1.20a	Bordei	29 26
70	Lucifer II	2	1760	34a	27a	Fischer	283 171
79	V. Tiganilor	3	1700	35a	31a	Grünwald	103 156
58	Venezia	4	1700	tap	31a	T. Marcu	227 193
75	Gondolat II		1820	35a	25a	Grăjdănescu	29 30
72	Catinca		1700	36a	32	Ghinea	95 85
59	Amsel		1740	38a	30a	Pavlic	162 105
75	Champion		1780	38a	28a	N. Ionescu	1631 98
72	Jade		1780	39a	29	Gaidaev	29 30
76	Citronat Gordon		1800	45a	31	Cerkasov	21 26

THEODORA (Plunger junior și Thea) aparține Grajdului Buciumeni și este antrenată de I. Bordei

Cotele: Tribună 54; 18, 30, 20; Peluză: 65; 26, 39, 21 lei

Event: Tr. 19500; Peluză cămp 126:10 lei

Voevodul Tiganilor conduce cu puțin înaintea iepelor Catinca, Venezia, Theodora și Amsel. La prima trecere prin fața tribunei, Voevodul Tiganilor tot e primul, urmat de Catinca, Venezia, Theodora, Amsel, Lucifer II, Jade, Citronat Gordon și Gondolat II, foarte aproape unul de celălalt. Intervalele se scurtează treptat între leaderi și cei porniți în coada plutonului. In ultimul ocol, concurenții se găsesc în grupă compactă. La intrarea în linia dreaptă, ia comanda Theodora, iar pe din afară apar Lucifer II Citronat Gordon și Gondolat II. Ultimii doi se ciocnesc și rămân. Theodora câștigă astfel de justețe asupra lui Lucifer II, Voevodul Tiganilor rămânând al treilea, înaintea iepei Venezia.

95. PREMIUL CLUJ — Record (16,34), 12000, 3700, 1500, 800 lei

76	UȚA	1	2140	3.11a	1.29'	Pavlic	43 55
927	Joppa Hanover	2	2140	11a	27'	Cerkasov	15 12
73	Viziru	3	2160	14	29a	Fischer	227 76
46	Pock	4	2180	14a	29a	Gaidaev	223 381
75	Anny Worthy		2160	15a	30a	Corol	112 286
67	Gruia		2180	15a	29'	V. A-sky	150 83
62	Ducesa		2120	15a	32a	Tassopol	150 202
88	Blondella		2160	21a	33a	T. Marcu	451 343

UȚA (Adonis și Uranie) aparține d-lui N. Hodrescu și este antrenată de M. Pavlic

Primă de crescător lei 1200 d-lui I. Matak

Cotele: Tribună: 43; 13, 12, 15; Peluză: 55; 15, 12, 19:10 lei

96. PREMIUL CANNES — Performanță (16,54) 10000, 3000, 1200, 800 lei

88	King Worthy	1	1760	2.39	1.30a	Ghinea	35 40
72	Ninon	2	1780	cap	29a	Grünwald	20 22
83	Mura	3	1720	39a	33	Szabo	152 107
80	Legionar	4	1740	40a	32a	Slobozenco	157 220
88	Hercegno		1780	40'	30a	Gaidaev	41 42
88	Sonora		1760	41a	32	Zabelin	288 305
83	Durdulia		1720	42a	34a	Corol	253 101
72	Centaur		1780	53a	37a	Crainic	288 163

KING WORTHY (Volo Worthy și Carmen) aparține d-lui M. Păntecan și este antrenat de Gh. Ghinea

Primă de crescător lei 1000, d-lui I. Franc

C.: Tr. 35; 14, 14, 37; Pel. 40; 12, 12, 15; Ev. Tr. 322; Pel. 328:10 lei

a treia.

97. PREMIUL BISTRIȚA — Handicap (17,48) 10000, 3000, 1200, 800 lei

87	Livada	1	2120	3.23a	1.35a	C-dorescu	51 74
87	Leu	2	2160	23a	34a	Marcenco	fără pariu
83	Brad	3	2140	24a	35a	Fischer	58 44
78	General Worthy	4	2120	24a	36a	Corol	83 61
78	Dorna		2180	24a	33a	Pavlic	51 74
87	Tufănica		2140	24a	35a	Grăjdănescu	210 133
83	Champion junior		2140	26a	36a	N. Ionescu	64 59
83	Sultana		2140	27a	36a	Zabelin	106 125
87	Pinkerton		2120	28a	38a	Gavrilescu	160 289
85	Bruma II		2220	31a	35a	Lucan	426 465
88	Duda		2180	32a	37a	Sazbo	44 56
87	Zgomot		2100	34a	42a	Dobrescu	30 121
83	Handicap		2140	37a	41a	Borisiac	147 135
79	Aventurier		2140	opr.		Ghinea	427 361

LIVADA (Sixtus și Lunca) aparține dérei M. Demetriade și este antrenată de d-ra Cleo Cristodorescu

Cotele: Tribună: 85; 49, 18, 34; Peluză: 74; 25, 17, 20:10 lei

INFORMAȚII

ERI LA BANEASA TRAP

Au fost amendați:

● **Gh. Crainic** cu 100 lei deoarece a condus pe Elena în ținută nereglementară în premiul Camogoli.

I. Brânzea cu aceiași sumă pentru aceiaș infracțiune comisă cu Elena în premiul Camogoli.

N. Cercasov cu 200 lei pentru atitudine ireverențioasă față de starter în repriza a doua a premiului Baka.

N. Cercasov cu 500 lei deoarece n'a ținut linia cu Citronat Gordon în aceiaș cursă.

Alamov, T. Marcu, St. Ionescu Bordei și **Fischer** cu câte 100 lei deoarece nu s'au prezentat la vizita medicală.

● S'A DAT un avertisment d-lui B. Grăjdănescu fiindcă n'a ținut linia cu Gondolat II în a doua repriză a premiului Baka.

● **AU FOST** distanțați:

Crăiasa în parcursul premiului Camogoli pentru galopuri repetate.

Dame Wilton în aceeaș cursă pentru mers neregulat.

Cilly Hanover dela locul al patrulea în premiul Chișinău pentru galopuri repetate.

Paj Axtell în aceiaș cursă pentru acelaș motiv.

Taina tot în parcursul premiului Chișinău pentru mers neregulat.

● ȘI-AU AMELIORAT recordul carierei:

Comoara cu 0,7 secundă; nouI record 1.44.

Barza tot cu 0,7 secundă; a marcat 1.45,3.

Bandit II cu 0,5 secundă; a parcurs kilometrul în 1.48,1.

SOSIREA DIN PREMIUL CHISINAU

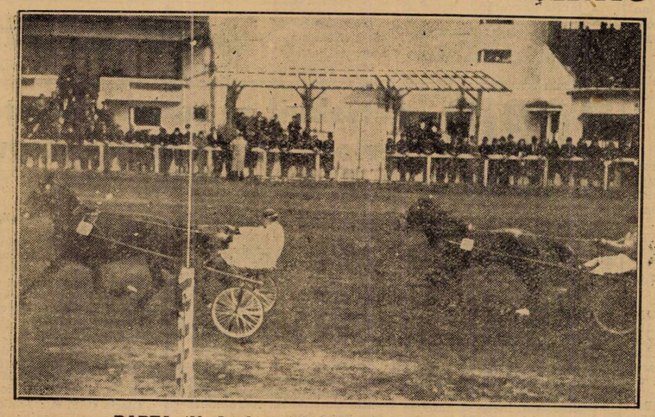

BARZA (V. Andreyevsky) dispune de EOL (Fischer)

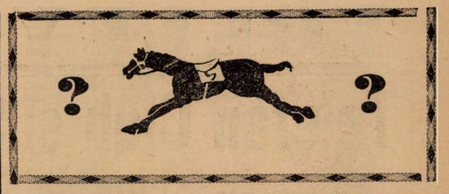

Zi de recorduri

Șase trăpași au fost plătiți 2.442.000 lei

Alteța Sa Regală a cumpărat pe Clifford Hanover. Succesul licitației de eri. O nouă etapă pentru trapul indigen

Trapul românesc se află pe calea marilor biruințe. Ziua de eri a însemnat o importantă etapă în calea definitivei lui consacrări și un record.

Succesul licitației a întrecut toate prevederile. Nici cei mai optimiști nu-l puteau scompta.

O INALTA ADEPTA A TRAPULUI

Ziua de eri mai înseamnă mult pentru alergările de trăpași și pentru alt considerent. Acest sport a câștigat definitiv o inată susținătoare, pe Alteța Sa Regală Principesa Elisabeta.

Alteța Sa Regală a cumpărat pe cel mai valoros trăpaș din lot, pe Clifford Hanover care a fost plătit cu 55.000 lei.

Alteța Sa Regală este o mare admiratoare a curselor de trap.

Are la Banloc o selectă crescătorie.

ANIMAȚIE MARE

Toți cei șase trăpași au fost aprig disputați de proprietari, concurența fiind dârză. Valoarea trăpașilor prezentați a fost o mare tentație.

2.442.000, ȘASE TRAPAȘI

In materie de prețuri, eri s'au bătut toate recordurile. Șase trăpași au fost plătiți cu 2.442.000 lei. O medie de 407 mii lei de cap de cal. Cifrele vorbesc prea elocvent, astfel că nu vom insista prea mult. Trapului îi este hărăzită o eră din cele mai prospere.

UN MARE APORT PENTRU ALERGARI

Pentru alergări, desigur că aceste sase valoroase exemplare constituesc un mare aport.

Prezența lor în cursele clasice și la meetingul internațional, desigur că va constitui un factor de reală atracție. In ceeace privește utilitatea lor la herghelie, inutil să mai insistăm. Cu aleasa lor origină vor contribui într'o mare măsură la ridicarea standardului producției indigene.

REZULTATUL LICITAȚIEI

CLIFFORD HANOVER din Peter the Brewer și Flaming Youth a fost cumpărat de Alteța Sa Regală, Principesa Elisabeta pentru 552.000 lei.

ZETA, iapă roaibă din Peter the Brewer și Flaming Youth s'a adjudecat asupra d-lui maior Petrovici pentru 325.000 lei.

CAROL HANOVER, iapă murgă de trei ani din Sandy Flash și Busy's Lu a fost cumpărată de d. Hananel pentru 395.000 lei.

HELLEN HALPIN, iapă de trei ani murgă din Protector și Etta Guy a fost adjudecată d-lui Păntecan pentru 360 mii lei.

AMY SCOTLAND iapă neagră de trei ani a fost cumpărată de d. colonel Georgescu cu 400.000 lei.

DEXTER HANOVER, armăsar de trei ani din Peter the Brewer și Rani a fost achiziționat de d. Pitișteanu. Prețul, 410.000 lei.

LICITAȚIA DE TRAPAȘI DE ERI

O parte din asistență și Clifford Hanover

VOLLEY BASKET-BALL

Telefon Club și Sportul Studențesc, conduc în cele două serii ale cupei „Inainte"

Etapa de ieri a cupelor „Inainte" și „Grozăvescu" s'a deosebit de cele disputate până acum prin faptul că deși a fost lipsită de surprize în ce privește rezultatele, a avut o mulțime de... fapte curioase, *unele din ele înregistrate pentru prima oară.*

Înșirându-le în ordinea cronologică, vom aminti întâi scorul partidei de basket-ball feminin dintre Vergu și Delavrancea, care este cel mai mic ce s'a înregistrat vreodată în basket-ballul românesc.

Intr'adevăr, acest 1—0, realizat prin marcarea unui foult este unic.

Dar această curiozitate este menită să arate ligii regionale că cele 20 minute rezervate pentru un match de basket-ball femenin nu sunt suficiente pentru tranșarea unei superiorități.

In sprijinul acestui fapt vin și surprizele înregistrate până acum și cari au fost destul de numeroase.

A doua „curiozitate" a zilei a fost furnizată în două ediții de Sportul Studențesc, care deși a câștigat pe teren ambele partide de basket-ball, le va pierde la masa verde:

Partida cu V. S. C. pentru că nu a găsit licențele jucătorilor, iar cea cu Viforul Dacia pentru că a uitat să treacă pe foaia de arbitraj pe unul din jucători.

Acest fapt este regretabil, mai ales că se întâmplă la o fruntașe a basket-ballului bucureștean și apoi înfrângerea primă diminuiază șansele „universitarilor" în competiție.

Despre celelalte rezultate vom spune că au fost normale, surprizele lipsind, sau dacă au existat au fost prea mici și fără influență asupra clasamentului.

De remarcat că deabia după această tapă cei doi „leaderi" ai cupei „Inainte" se cunosc cu siguranță.

Primul este Sportul Studențesc, fără nici o înfrângere, dar urmat imediat de Venus cu un match egal și deci cu un punct mai puțin.

Dar și această chestiune se va lămuri chiar Duminică.

In cealaltă serie conducerea a fost luată de Telefon Club, cu toate cele două puncte pierdute prin forfait la început.

Fostul „leader", Avântul Sportiv, a fost detronat de O. C. B și a rămas în locul secund cu trei puncte pierdute.

Dar mai e o șansă, ca Avântul să învingă pe telefoniști. Dar e prea puțin probabil, pentru a o transforma într'o posibilitate.

In general etapa de ieri a fost la înălțime ca spectacol. Notăm ca cele mai frumoase jocuri: Sp. Studențesc-V. S. C. la basket-ball, Aurora-Telefon Club și O. C. B.-Avântul la volley.

Iată filmul complet al reuniunei:

RAHOVA-MIORIȚA, 15—6, 15—3

Primul joc al zilei a fost furnizat de Rahova în compania Mioriței.

Ultima cu o formație incompletă nu a putut opune rezistența de care este capabilă în mod normal, cedând la un scor concludent.

A luptat însă cu inimă, dar aceasta nu a fost suficient pentru un rezultat mai strâns.

MONITORUL OFICIAL-A.S.A 15—0; 15—0

Monitorul a câștigat cele două puncte fără luptă, din cauza orei matinale. Arhitectura ne putând prezenta de cât trei jucători.

VERGU-DELAVRANCEA 1—0 (0—0)

Și totuși s'a jucat basket-ball. Dar așa cum numai jucătoarele dela noi știu să joace.

Adică să alerge toate după mingie, să se stingherească una pe alta, chiar dacă fac parte din aceiaș echipă și astfel să nu poată trage nici odată la coș, libere.

Iată explicația acestui scor care este desigur cel mai mic care s'a înregistrat vreodată în basket-ballul românesc.

Dela Delavrancea nu ne așteptam la mai mult; dela Vergu, care a jucat altă dată mai bine sperăm la o comportare care să mulțumească pe oricine și să creeze în același timp un spectacol.

BONAPARTE-I. P. P., 15—6; 17—15

Un joc strâns, mai ales în setul al doilea când cei cinci bonapartiști au trebuit să muncească serios pentru a cuceri victoria.

La aceasta au contribuit, însă, în mare măsură și greșelile cu totul elementare ale tinerilor premilitari.

SP. STUDENȚESC-V. S. C., 22—19 (12—9)

Cel mai disputat match de basket-ball al zilei, din cadrul cupei Grozăvescu, a fost prilejuit de Sportul Studențesc, care întors din turneul din Polonia și Letonia cu multe învățături, a avut totuși de luptat serios cu V.S.C.-eul.

Poate mulți se miră de această mică diferență de scor, când în realitate „universitarii" știu destul de mult basket-ball, în timp ce V.S.C.-eul joacă rudimentar (cu excepția unui singur jucător, Prunescu).

Dar tocmai aceasta este cauza. Căci o echipă care nu știe basket-ball joacă totdeauna brutal și urmarea este că adversarul nu-și poate face jocul normal.

SP. STUDENȚESC-VIFORUL DACIA 18—2 (8—2)

Noua echipă prezentată de Viforul Dacia a jucat foarte bine, pentru primul match.

Au avut însă în față un adversar superior ca tehnică și coș, care a știut să fructifice ocaziile de marcat.

Și totuși scorul ar fi fost mai strâns, dar un mic accident al unei „viforiste" care a ținut-o cinci minute afară, a dat prilej Sportului să mărească avantajul.

Iată formația prezentată de Viforul Dacia: Seleși Iulia, Trifu Victoria, Valentina Disli, Alma Nicoară, Teodora Pâslaru.

C. F. R.-A. C. T., 84—22 (42—6)

„Feroviarii" au câștigat la scor datorită lui Leon Teodorescu și Nae Alexandrescu, care au fost în mare formă.

A. C. T.-eul s'a prezentat destul de bine. Nu a avut însă fundași care să poată marca bine pe înaintașii „ceferiști".

MACABI-CARAIMAN, 15—8; 15—10

Numai în patru jucători, Macabi a câștigat totuși partida cu Caraimanul care a arătat aceleași lipse ca și până acum, adică aceia a trăgătorilor.

Când va înlătura această lipsă va putea scoate rezultate mai bune.

SP. STUDENȚESC-INAINTE. 15—8; 15—8

Și la volley, Sportul Studențesc a învățat multe în turneu. In special au progresat trăgătorii, ceeace a făcut ca rezistența opusă de Inainte să nu conteze decât în mică măsură.

SPORTUL STUDENȚESC-VIFORUL DACIA 48—15; (22-7)

O partidă câștigată de amândouă echipele.

Prima Sportul Studențesc, pe teren; iar Viforul Dacia o va câștiga la masa verde.

Cauza este destul de interesantă și anume: Sportul Studențesc ia conducerea jocului imediat și reușește să marcheze prin Bercuși. Dar... când scorerul îl caută pe foaie să noteze coșul, ia-l de unde nu-i.

Și iată cum s'a pierdut partida. Curios că și matchul primei echipe de basket-ball a fost pierdut pe un motiv tot atât de stupid. Nu au prezentat licențele.

TELEFON CLUB-AURORA, 15—11; 15—13

Campionii naționali au furnizat un admirabil spectacol în compania Aurorei, jocul fiind foarte strâns.

Partida a fost caracteristică în ce privește jocul furnizat de echipe, căci în timp ce Telefon Club a fost net superior la „bombe", Aurora a „scos" mai mult dela fund, nerămânând însă datoare cu nimic.

AURORA-START CLUB 2—0 (FORFAIT)

A treia și ultima partidă de basket-ball femenină a zilei a dat câștig de cauză Aurorei, Start clubul forfaitând.

O. C. B.-AV. SPORTIV 15—13; 15—11

Derbyul zilei a fost matchul O. C. B.-Av. Sportiv, care trebuia să dea relații exacte în ce privește valoarea ultimei în raport cu pretențiile în competiție.

O. C. B.-eul a fost superior, deși numai cu patru jucători. A tras mai bine și în special a plasat.

Avântul tinerilor cantemeriști nu a durat decât primele mingii, mai târziu ținând cu greu piept tehnicei „olimpicilor", unde Sami Grünștein a fost „decan".

VENUS-VIITORUL, 16—6; 15—8

O partidă care nu a corespuns așteptărilor, ambele echipe nefiind în formă.

Venus, mai bun, a câștigat destul de ușor, dar meritul îi este destul de mic.

„Lăzăriștii" au jucat fără Ganea, care a fost suspendat pe 2 ani. Lipsa nu a fost însă câtuși de puțin simțită, înlocuitorul David, trăgând mult mai bine ca *fostul* titular.

RADU VODA-DELAVRANCEA, 15—3; 15—12

Deși a jucat cu mult suflet, Delavrancea nu și-a făcut jocul decât în setul secund, când a reușit să facă un scor strâns

A avut însă un ghinion. Iordăchescu dela Radu Vodă a fost într'o formă excelentă, trăgând așa cum nu l-am văzut nici odată.

Jocul a fost foarte frumos și disputat, mai ales în partea doua a ultimului set, când jucătorii erau „încălziți" la maximum și au reușit să pună și publicul „sub presiune".

V. S. C. VIFORUL DACIA, 15—9; 15—12

Programul de ieri a fost încheiat de întâlnirea dintre V. S. C. și Viforul Dacia.

Un joc disputat și spectaculos, a fost caracteristica acestei dispute.

Viforul schimbă echipele, dar putem spune că cea de eri a fost bună, reușind să țină în șah tot timpul pe V. S. C., care cu greu și-a găsit cadența.

Tehnica „bătrânilor" a biruit însă până la urmă.

— gh. epuran —

România

s'a înscris la campionatele Europei de basket și volley-ball?

Se știe că disputarea campionatului european de basket-ball a fost fixată pentru luna Mai la Kaunas.

In privința disputării acestui campionat, ziarul leton „Sporta Pasaule" sosit ieri în Capitală ne aduce noui și interesante amănunte, ziarul leton anunțând tot odată și participarea României la acest campionat.

Iată însă traducerea notiței apărute în ziarul leton:

„Pregătirile pentru campionatul european care se va disputa în localitate, (N. R. ziarul apare la Kaunas) în cursul lunei Mai, au început cu multă febrilitate.

Astfel, federația națională a inaugurat de curând stadionul care va adăposti aceste jocuri și care are o capacitate de 12.000 locuri la tribună și 4.000 la pelușă.

Până acum și-au anunțat participarea următoarele reprezentative naționale:

1. Estonia, 2. Letonia, 3. Lituania, 4. Polonia, 5. Germania, 6. Franța, 7. Elveția, 8. Belgia, 9. Luxemburg, 10. Anglia, 11. Portugalia, 12. ROMANIA și 13. Egipt.

N. R. — Ne surprinde că participarea României o aflăm din ziare străine.

In orice caz, federația e datoare să confirme sau să infirme această știre.

TIR

Dan Bădulescu a câștigat concursul de tir de er.

Pe poligonul A. N. E. F. s'a disputat ieri prima probă a competițiunii de tir, dotată cu trofeul donat de d. g-ral Virgil Bădulescu, președintele clubului „Olimpic".

Intrecerea a dat următorul rezultat tehnic:

1. DAN BADULESCU, 393 puncte;
2. **Eduard Grant**, 391 p.;
3. Mia Geo, 389 puncte;
4. Ionescu-Călinești I, 389 puncte;
5. Slt. Vetra, 388 puncte;
6. Ionescu-Călinești II, 388 puncte;
7. Bănciulescu, 385 p.;
8. Jiomir, 384 puncte;
9. Popescu, 380 puncte;
10. Popa, 378 puncte.

Alte două întâlniri se vor desfășura ulterior și după consumarea lor se va proceda la selecționarea echipei ce va reprezenta România la campionatele mondiale dela Lucerna.

Indemnizațiile arbitrilor se vor plăti anticipat

Din partea comisiei de arbitri F. R. B. V. primim, cu rugămintea de a publica, următorul comunicat:

Incepând din ziua de Luni, 27 Februarie, baremul arbitrilor se va percepe anticipat.

In consecință, delegații tuturor grupărilor sunt obligați ca să depună suma de opt lei pentru fiecare echipă a sa casierului comisiei: d. A. Udenio.

Aceste sume se vor depune odată cu fixarea arbitrilor respectici, eliberându-se o chitanță.

Arbitrul delegat cu conducerea jocului va încasa dela comisie numai suma de 14 lei pentru fiecare joc arbitrat, restul de 2 lei reținându-se de către C. C. A.

Un arbitru poate conduce în aceeași zi și pe același teren un număr nelimitat de matchuri, primind pentru fiecare din ele câte 14 lei.

Acei cari nu se prezintă la jocurile la cari au fost delegați se amendează, pentru fiecare absență, cu suma de 20 lei, iar la a III-a absență, se vor radia din corpul arbitrilor.

Când un arbitru absentează se poate alege un altul de comun acord specificându-se acest lucru pe foaia de arbitraj.

Când acordul nu există, orice oficial poate desemna un arbitru semnând deasemenea pe foaia de

SPORTURI DE IARNA

Knales, o nouă speranță a skiului românesc,

a câștigat slalomul rezervat juniorilor, ieri pe Dihamul

BUȘTENI, 19 (prin telefon). — Azi, la Diham, pe o vreme splendidă, s'a desfășurat concursurile de slalom organizate de clubul german de ski din București.

Reuniunea, în sine, a repurtat din toate punctele de vedere, un succes desăvârșit, reușind să descopere cu acest prilej, câteva elemente valoroase, ca tânărul Knales, în care se întrevede un slalomist cu mari posibilități.

O ORGANIZARE ORIGINALA

Ineditul acestei reuniuni, l-a constituit faptul că slalomul a fost cel mai lung din câte s'au disputat vreodată la noi, având o lungime de 1 km. 800 m. și o diferență de nivel de 350 m., fiind presărat cu 50 de porți obligatorii.

KNALES, EROUL ZILEI

Surpriza concursului a oferit-o juniorul brașovean Knales, care a reușit să facă cel mai bun timp al zilei, înaintea altor concurenți ca Balș, Nenițescu, etc.

Knales. e un tânăr de mari promisiuni.

Dar faptul îmbucurător este acela că, această descoperire s'a întâmplat acum, înaintea concursurilor internaționale, când România va trebui să dea replica așilor skiului francez, german și jugoslav.

Dealtfel, conducătorii F. R. S., cari au fost de față, în frunte cu d. col. adj. Emil Pălăngeanu, au hotărît ca Knales să fie trimis imediat în tabăra selecționaților, de la Vârful cu Dor.

Cu Knales, se pare că speranțele noastre la aceste concursuri, încep să se contureze, făcându-ne să credem că tinerii noștri skieuri vor reuși să fie la înălțimea renumelui oaspeților.

KLETNER CAȘTIGA CURSA SENIORILOR A

In cursa seniorilor, categoria A., s'a impus Kletner, care a acoperit distanța în 3 m., 35 s., 4, urmat de Baary și Müller.

Cursa a fost spectaculoasă, deși foarte grea.

La seniori B. — cursă deschisă skiorilor peste 32 ani — tempo-ul a fost în nota vârstei. Kus a fost cel mai rapid, însușindu-și primul loc cu timpul de 4 m., 58 s., 2, secundat de Berger și Pulchardt.

GOTT A CAȘTIGAT PROBA DOAMNELOR

La proba rezervată doamnelor, d-na Gott, dela clubul german din București, a realizat cel mai bun timp adjudecându-și primul loc cu 4 m., 48 s.

In locurile doi și trei, d-rele Simonis și Müller n'au reușit să se apropie de valoarea adversarei lor.

CATEVA CONSIDERAȚII

Deși concursul a fost o simplă reuniune în organizarea unui club, totuși el a căpătat o deosebită semnificație acum, când, numai câteva zile ne mai despart de concursurile internaționale.

A fost un minunat prilej pentru diriguitorii forului de specialitate, de a descoperi elemente de valoare noui, demne de a ne reprezenta culorile la această magnifică manifestațiune inter țări.

Iar oboseala nu a fost în van. Knales a fost noua descoperire ; înzestrat cu mult talent, este mai ales unul din puținii noștri slalomiști cari au parvenit să-și însușească toate suptilitățile tehnice pe cari le cere slalomul, una din cele mai dificile probe skiistice.

REZULTATELE TEHNICE COMPLETE

Seniori, categoria A

1. Kletner (K.S. V.) 3 m., 35 s., 4.
2. Baary (D.S.C.B.) 3 m., 42 s.
3. Müller (D.S.C.B.) 4 m., 02 s.
4. Worack (K.S.V.) 4 m., 20 s.
5. Nenițescu (T.C.R.) 4 m., 29 s.
6 Schuller (D.S.C.B.) 4 m., 45 s.
7. Nan (S.C.B.) 4 m., 46 s.
8. Mayer (D.S.C.B.) 5 m., 9 s.
9. Scully (T.C.R.) 5 m., 15 s.

JUNIORI (același parcurs)

1. Knales 3 m., 28 s.
2. Simonis (D.S.C.B.) 5 m., 07 s.
3. Schiu (D.S.C.B.) 5 m., 50 s.

SENIORI, CATEGORIA B.

1. Kus 4 m., 58 s. 2.
2. Borger 6 m. 14 s.
3. Pulchardt 7 m. 03 s.

DOAMNE

1. Gott (K.S.V.) 4 m., 48 s.
2. Simonis (D.S.C.V.) 6 m. 33 s.
3. Müller (D.S.C.B.) 7 m. 29 s.

graţie Urodonal-ului, care este dizolvantul şi eliminatorul perfect al acidului uric, al ureei, al acidului oxalic, al cholesterinei şi al tuturor rezidurilor dăunătoare. El descongestionează organele, dă arterelor supleţea, desumflă vinele, punând astfel organismul în cele mai bune condiţiuni pentru a se apăra contra maladiilor. Este un tratament simplu, care consistă în a lua în fiecare zi una până la două linguriţe de Urodonal în puţină apă.
Mme P., din Deurne-Surd, ne scrie: „Am marea bucurie de a vă informa, că am regăsit sănătatea cu ajutorul produsului Urodonal. Sufeream de mai multe luni de reumatisme la mâini şi dureri grozave abdominale, cari mă încleştau, de nu puteam dormi nopţi întregi. Faimosul Dv. remediu m'a scăpat de suferinţele mele. Fie, ca el să uşureze încă un mare număr de bolnavi".

URODONAL

primul antireumatismal

LA FARMACII ŞI DROGUERII

CHATELAIN

ESTE UN PRODUS CHATELAIN, MARCA DE INCREDERE

Mâine sosesc în Capitală skieurii francezi

Ziua de mâine este rezervată sosirii skieurilor francezi, oaspeții României pentru concursurile internaționale dela 24, 25 26 și 27 Februarie.

Echipa Franței care este însoțit de d. Matter președintele federației franceze de ski, va sosi în Capitală la ora 9 dim. Oficialitățile F. R .S. au pregătit oaspeților o primire festuoasă.

AȘII TIROLEZI IN ROMANIA

Zilele acestea vor sosi și skieurii tirolezi, care sunt așteptați cu o mare nerăbdare, mai ales după strălucitul succes pe care l-a recoltat skiul german la campionatul F. I. S.-ului dela Zakopane.

PREGATIRI PE TOATA LINIA

O reuniune de proporțiile acesteea a necesitat o seamă de pregătiri, începând cu partea tehnică și sfârșind cu încartiruirea concurenților.

La F. R. S. tot planul de bătae a fost pus la punct rămânând să se definitiveze chestiunile de bucătărie ale concursurilor.

SINAIA SE PREGATEȘTE

In vederea acestor concursuri Sinaia va îmbrăca haina de sărbătoare.

D. col. adj. Emil Pălăngeanu a luat contact eri cu d. general Bălănescu, comandantul brigăzii mixte de vânători de Munte, col. Focșaneanu, comandantul batalionului 1 V. M., Cezar Popescu, primarul Sinaiei și cu șeful gării Sinaia punând la punct programul de primire a echipelor străine.

LA VARFUL CU DOR UN PRIM ANTRENAMENT CRONOMETRAT

Ieri, la Vârful cu Dor, în prezența membrilor din biroul federal al F. R. S. s'a desfășurat un prim antrenament cronometrat.

Cu acest prilej, s'au desfășurat două probe, una de slalom și alta de coborâre.

Ambele curse s'au desfășurat pe traseul pe care în principiu se intenționează să se dispute probele respective la concursuri.

PROGRES, PROGRES. . .

Acestea sunt cuvintele cari pot califica rezultatele celor trei zile de antrenament al viitorilor noștri reprezentanți.

Munca depusă de conducătorii cantonamentului d. prof. Ion Coja și Gyuri Covacsy, s'a soldat cu rezultate satisfăcătoare, nescontate chiar, așa încât ne face să credem că în cele câteva zile ce au mai rămas pentru antrenament „cantonații" își vor putea pune firma în mod definitiv la punct.

Dar ceeace a augmentat aceste binefăcătoare efecte ale antrenamentului, a fost atmosfera minunată și plină de veselia caracteristică tinereții ce domnește la Vârful cu Dor.

ASTA SEARA O NOUA REUNIUNE A FEDERALILOR

Astăseară la sediul F. R. S. va avea loc o nouă consfătuire a membrilor biuroului federal pentru rezolvarea ultimelor lucrări curente în legătură cu aceste compionate.

Campionatele mondiale universitare de sporturi de iarnă

Cehoslovacia a învins Polonia la hockey cu 6-0

Oslo, 19. — Din cauza lipsei de zăpadă la Trondhjem, al șaselea campionat mondial universitar de sporturi de iarnă a început la Lillehammer.

Cu ceremonialul obișnuit probelor internaționale, în prezența principelui Olaf, moștenitorul tronului Norvegiei, a autorităților civile și militare, precum și a conducătorilor sportivi, s'au deschis jocurile la cari participă 260 concurenți, reprezentând următoarele națiuni :

Germania, Norvegia, Suedia, Finlanda, Franța, Polonia, Ungaria, Elveția, Letonia, Estonia, Ceho-Slovacia și Portugalia.

Astăzi, seria concursurilor s'a deschis cu matchul de hockey pe ghiață, în care Ceho-Slovacia a învins Polonia cu 6:0 (3:0, 2:0, 1:0).

Smoke Eaters a obținut două noui victorii în Elveția

Davos, 19. — Echipa canadiană Smoke Eaters jucând în localitate, a învins azi pe H. C. Davos cu 2—0 (1—0, 0—0, 1—0).

*

St. Moritz, 19. — Echipa canadiană, campioană mondială de hockey pe ghiață, a jucat aseară aici cu echipa reprezentativă a orașului St. Moritz.

Canadienii au învins la scor, rezultatul final fiind 11—0 (2—0, 5—0, 4—0).

La Zakopane

Iosef Bradl (Germania) a câștigat proba de sărituri, la campionatele mondiale de ski

Zakopanje, 19. — **Ultima probă din campionatul mondial de ski, organizat aci, a fost concursul de sărituri în care, lupta a fost susținută între concurenții norvegieni, germani, polonezi și suedezi.**

In prezența unui public numeros și pe un timp nouros, s'a desfășurat seria săriturilor cari, și anul acesta, au prilejuit un spectacol sportiv deosebit.

Contrar așteptărilor, primul loc în clasament a revenit germanului Bradl. Acesta deși n'a executat cea mai mare săritură a zilei, și-a asigurat totuși, prin omogenitatea celor două încercări și stilul său, victoria.

Rezultatele tehnice :

1. Josef Bradl (Germania), 224,7 puncte (80 și 76,5 m.).
2. Birger Ruud (Norvegia), 224,2 puncte 72.5, 81.5 m.).
3. A. Kongsgaard (Norvegia) 223,1 p., (76.5, 79 m.).
4. S. Eriksson (Suedia) 222,2 puncte (78, 78.5 m.).
5. St. Marusarz (Polonia) 219,5 p., (77 și 78,5 m.).
6. Myhra (Norvegia) 218,6 puncte (79, 76.5 m.).
7. Hans Lahr (Germania) 215,4 p. (78,5, 75 m.).
8. Paul Krauss (Germania) 215,3 p. (76.5, 72 m.).
9. Abjoern Ruud (Norvegia) 214.2 p. (68, 70 m.).
10. Paul Haeckel (Germania) 213,7 p. (69 și 76 m.).

CICLISM

D-TRU TALMACIU aduce prima victorie grupării „LEONIDA“

„ASPIMISTUL“ BUCUR FEORDEANU ANIMATORUL CURSEI A FOST ACCIDENTAT

VASILE PETRESCU VICTORIOS IN PRIMA CURSA DE PROPAGANDA

Pedala a cunoscut ieri, în Capitală, o „zi plină". Manifestaţiune de dimineaţă manifestaţiune după amiază, — ambele cu succesul respectiv, — ziua de ieri. dovedind drumul cu frumoase orizonturi pe care îl prezintă. pentru ciclism. anul acesta.

De dimineaţă, „Viforul Dacia" a regizat o probă, în condiţiuni optime ce se cuvin subliniate, însoţind această subliniere cu o meritată consemnare a numelui d-lui, Mişu Carlaonţ, — şeful „viforiştilor". Se cade, în aceeaş măsură, să trecem, la acest capitol, şi conştiincioasa achitare de însărcinările avute, a oficialilor, precum şi publicul venit în număr destul de numeros.

Alergarea a fost iute. Se pare că anul acesta băeţii sunt dispuşi să activeze, nu glumă, constatare ce ne face să credem că îndrumările cu care i-am pisat în timpul iernii au dat oarecari roade.

Astfel, Feordeanu a fost şi ieri acela care a impus tempo-ul probei. A încercat să se detaşeze dar i-a fost mai greu. Ioniţă, Penteş, Someşan şi mai ales Tălmacui, s'au ţinut scai de el. Insă apropierea potourilor arăta pe „aspimist", — e vorba de Feordeanu, — stăpân pe situaţie şi numai nepreväzutul sau nesansa, — asta era părerea unanimă a urmăritorilor, — puteau să-l priveze de victorie.

Şi iată că nesansa s'a produs, Feordeanu răsturnându-se peste o bordură, tocmai în momentul când încerca, prin mers sinuos, să scape de Tălmaciu.

Deşi lovit rău, s'a ridicat, şi. dârz, a continuat...

Inutil... Potoul era prea aproape. iar Tălmaciu, un tânăr în progres, a adus prima victorie formaţiei sale: „Leonida".

*

După amiază, proaspăta înjghebare velocipedică „Fulgerul" a debutat în ale regiei arătând bună voinţă. iar cupa „Fraţii Arion" aducându-i un frumos şi meritat succes care, ne place să credem, va fi un bun stimulent pentru viitor.

Şi în adevăr, amalgamul acela de nelicenţiaţi, de noi sosiţi în ale pedalei: elevi, funcţionari, muncitori, vânzători şi distribuitori de ziare, a oferit un spectacol de un pitoresc, pe alocuri amuzant, care a constituit o fericită ocazie de propagandă a pedalei, pe străzile Capitalei.

Cursa aceasta de propagandă, privită de unii cu justificată curiozitate, de alţii cu zâmbete ironice, privind la unii oltenaşi îmbrăcaţi „demi-sport" (adică. mai precis, nici sport, nici nemţeşte, nici... „naţional" dar toţi fericiţi că aleargă în probe oficiale ale lor, şi dornici să se „slefuiască" în cel mai scurt timp probabil — cursa aceasta, privită de cei mai mulţi cu vădit interes, este prima dintr'un lung ciclu de probe propagandistice în slujba pedalei.

Manifestaţiunile acestea sunt un bogat teren neexploatat încă, dar din care, este neîndoios, se vor ridica în curând elementele ce vor îngroşa rândurile ciclişti1or licenţiaţi.

Mai mult: dintre ei se pot ridica şi alergători de frumoase realizări în viitor. Aşa cum se anunţă a fi proaspeţii alergători înscrişi în cadrele „F. R. S. C."-ului: Niculae Chira şi D. Nicolaescu, victorioşi în cursele de propagandă din toamnă, şi până mai ieri anonimi distribuitori de ziare

Emil Iencec

FILMUL CURSELOR

Ieri dimineaţă, la ora 10, din faţa Velodromului din şos. Ştefan cel Mare, s'a dat plecarea în al doilea „ciclo-cross" al sezonului. Lipsesc numai doi înscrişi dela apel. Mai sunt câteva minute până la ora 10. Alergătorii se aliniază, jandarmii fac ordine, oficialii dau ultimele sfaturi şi, însfârşit, starterul dă plecarea.

Se porneşte, înr'un tempo violu, impus de Radu Ioniţă

VASILE PETRESCU

urmat numaidecât de Tălmaciu şi Someşan. După 30 m. Andreescu rupe furca şi e nevoit să schimbe bicicleta. Un pluton compus din Radu Ioniţă, Tălmaciu, Nicolescu, Feordeanu şi Penteş, se detaşează: lupta pentru primul loc se dăduse între cei care formează plutonul conducător. Treptat treptat, ce plutonul înaintează, conducerea se schimbă între componenţii lui. La 200 m. de plecare conduce Tălmaciu urmat de Feordeanu— la o lungime, şi la 3 m. de Radu Ioniţă.

Someşan şi Niculescu rămân în urmă, cu toate sforţările lor de a se menţine în pluton. După puţin, Feordeanu ia conducerea talonat de Radu Ioniţă şi Tălmaciu. Acesta forţează şi trece înaintea lui Radu Ioniţă. Apoi, e rândul lui Radu Ioniţă să ia conducerea, urmat de Tălmaciu şi Feordeanu, care revine, după câteva momente, la conducere şi n'o mai părăseşte decât după vreo 500 m. — când trece în frunte Radu Ioniţă urmat de Tâlmaciu şi Feordeanu. Se merge din ce în ce mai încet. Alergătorii se resimt după goana impusă dela plecare.

Conducerea plutonului e încredinţată tot lui Radu Ioniţă. Din cauză că plutonul mergea mai încet Steinhardt are timp să-i ajungă.

După vreo 100 de metri Tâlmaciu trece pentru puţin timp la conducere, urmat de Radu Ioniţă, Feordeanu şi Steinhardt. Feordeanu forţează şi ia conducerea plutonului izbutind să-şi asigure un avans de 20 m. faţă de ceilalţi trei. Steinhardt sprintează şi el şi se plasează după Feordeanu, în urma lui venind Radu Ioniţă şi Tălmaciu.

La intrarea în Herăstrău concurenţii trec în ordinea următoare :

1. Feordeanu cu 20 m. avans; 2. Steinhardt; 3. Radu Ioniţă; 4. Tălmaciu; 5. Somesan; 6. Nicolaescu; 7. Penteş; 8. Andreescu; 9. Bors Şt.; 10. Marin N.; 11. Borş Ion; 12. Pavel Simion; 13 Gnat Petre; 14. Stăncuţ Ioan.

Au drum mult pe jos, căci trebuie să treacă peste câmpul aviaţiei până în colţul pădurii Băneasa, aproape de Parcul Naţional, fapt care îngăduie alergătorilor să mai „strângă rândurile" aşa că la sosirea în pădurea Băneasa, Feordeanu nu mai avea avantaj decât vreo 2 m. faţă de Radu Ioniţă, căci lui Steinhardt i se spărsese un bayeau, aşa că pierduse contactul cu leaderul.

Feordeanu pierde timp preţios la încălecare aşa că îl ajunge Radu Ioniţă, ba chiar îl şi întrece.

ORDINEA SOSIRII IN PADUREA BANEASA

1. Feordeanu; 2. Radu Ioniţă; 3. Tălmaciu; 4. Someşan; 5. Penteş; 6. Nicolaescu; 7. Steinhardt.

Interesant e că, ordinea plecării din pădure e cu totul deosebită de cea a sosirii. Intâiul care pleacă e Someşan şi nicidecum Feordeanu sau Radu Ioniţă, cari sosiseră primii, dar NU aveau îndemânare la încălecat.

Deşi în urmă cu vreo 10 m. faţă de leader Feordeanu isbuteşte să ia la sprinţ conducerea, astfel că după prima 100 de metri, Feordeanu se instalează în frunte urmat de Tălmaciu, Someşan şi Radu Ioniţă. Acesta din urmă, trage câtva timp puternic şi izbuteşte să ocupe treptat locul 3 şi locul doi. Feordeanu îşi menţine poziţia şi după 400 de metri situaţia se prezintă astfel :

1. Feordeanu; 2. Radu Ioniţă; 3. Tălmaciu; 4. Somesan.

Radu Ioniţă trece la conducere, dar, apoi, cedează iarăş lui Feordeanu. Incet, încet, Tălmaciu se apropie de Feordeanu dar nu izbuteşte să-i ia „comandamentul". Someşan şi Penteş trăgând puternic după plutonul conducător izbutesc să-l ajun-

BADESCU D-TRU

gă aproape de cantonul Herăstrău. Feordeanu vrea să-i dea conducerea lui Tălmaciu dar acesta refuză menţinându-se în spatele lui Feordeanu.

Cu toate insistenţele lui Feordeanu, Tălmaciu refuză să ia conducerea. Atunci, Feordeanu schimbă tactica. Incetineşte goana şi dă timp suficient lui Penteş, colegul lui de club, ca să-i ajungă. Apoi rămâne în urmă puţin cu Penteş încât în momentul acela ordinea în pluton era următoarea :

1. Tălmaciu; 2. Someşan; 3. Feordeanu ; 4. Pentes ; 5. Radu Ioniţă.

Someşan trece şi el în cap, dar cedează locul după puţin timp lui Feordeanu.

Primul care descalecă, la canton. este Feordeanu, urmat de Tălmaciu, Penteş, Radu Ioniţă şi Someşan.

Pe jos Radu Ioniţă ia conducerea plutonului, urmat de aproape de Tălmaciu si Feordeanu.

Someşan şi Penteş pierd iarăşi contactul şi rămân în urmă cu 25 de metri.

Se aleargă cu 8—9 km. pe oră. Radu Ioniţă duce bine; la fel şi Feordeanu. Tălmaciu dă semne de oboseală. După puţin timp însă Tălmaciu îşi revine şi ia conducerea. Este ajuns însă, îndată de Radu Ioniţă şi ordinea este aceasta :

1. Radu Ioniţă; 2. Tălmaciu; 3. Feordeanu.

Dela stăvilar la b-dul Plăcintei se fuge pe bicicletă. Ca deobicei, Radu Ioniţă ajunge primul la acest punct, dar pleacă cu întârziere căci pierde timp la încălecat, Feordeanu se pare că e decis să „rupă rândurile", forţează şi caută să scape de Tălmaciu. Isbuteşte puţin când... i se întâmplă un accident care putea să aibă urmări grave. In plină cursă, el se rostogoleşte cu bicicletă cu tot peste o bordură. Se ridică totuşi, curajos şi însângerat, continuă. Dar degeaba, Tălmaciu şi Radu Ioniţă erau departe... Feordeanu — favoritul zilei pierduse cursa... scăpând din mâini o victorie aproape sigură. Intre timp, Radu Ioniţă şi Tălmaciu ajunseseră la b-dul Plăcintei şi acum fugeau de zor pe jos. Penteş îl ajunge şi el pe Feordeanu şi acesta, oarecum încurajat de colegul său de club, întinde din ce în ce mai mult pasul apropiindu-se de primii fugari. La str. Madrid, deşi Radu Ioniţă este primul sosit, tot Tălmaciu e cel care pleacă întâi şi cu un sprint puternic, trece primul linia de sosire urmat la 10 secunde de Radu Ioniţă, la 15 de Feordeanu şi la 20 de Penteş şi Someşan.

După 4 minute soseşte un pluton format din Nicolaescu, Chira şi Borş Ştefan.

CLASAMENTUL

1. Tălmaciu Dumitru (Leonida), 47 minute.
2. Radu Ioniţă (Viforul Dacia), 47'10".
3. Bucur Feordeanu (ASPIM), 47'15".
4. Penteş Ioan (ASPIM), 47'20".
5. Someşan Alex. (ASPIM), 47'20".
6. Nicolaescu D. (V.C.R.), 47'51".
7. Chira N. (V.C.R.), 47'52".
8. Bors Şt., 47'52".
9. Marin N., 47'57".
10. Gnat Petre, 47'57".
11. Bors Ioan, 47'59".
12. Ştefănescu N., 48'.
13. Andreescu, 48'6".
14. Stancuţ M., 49'.

CLASAMENTUL

1. Sică Petrescu, 35 minute.
2. Gh. Bădescu, 35 min. 6 sec.
3. Alexandru Nemeş, 35'50".
4. Marin State, 36'.
5. I. Neacşu, 37'.
6. Ioan Stăncuţ, 38'.
7. Tudor Voinea, 38'15".
8. Ilie Niculaie, 38'45".
9. Gh. Imireanu, 39'.
10. Gh. Tănăsescu, 39'18".

26 concurenţi.

Asupra acestei curse vom reveni în numărul de mâine.

CORNELIU BURILEANU.

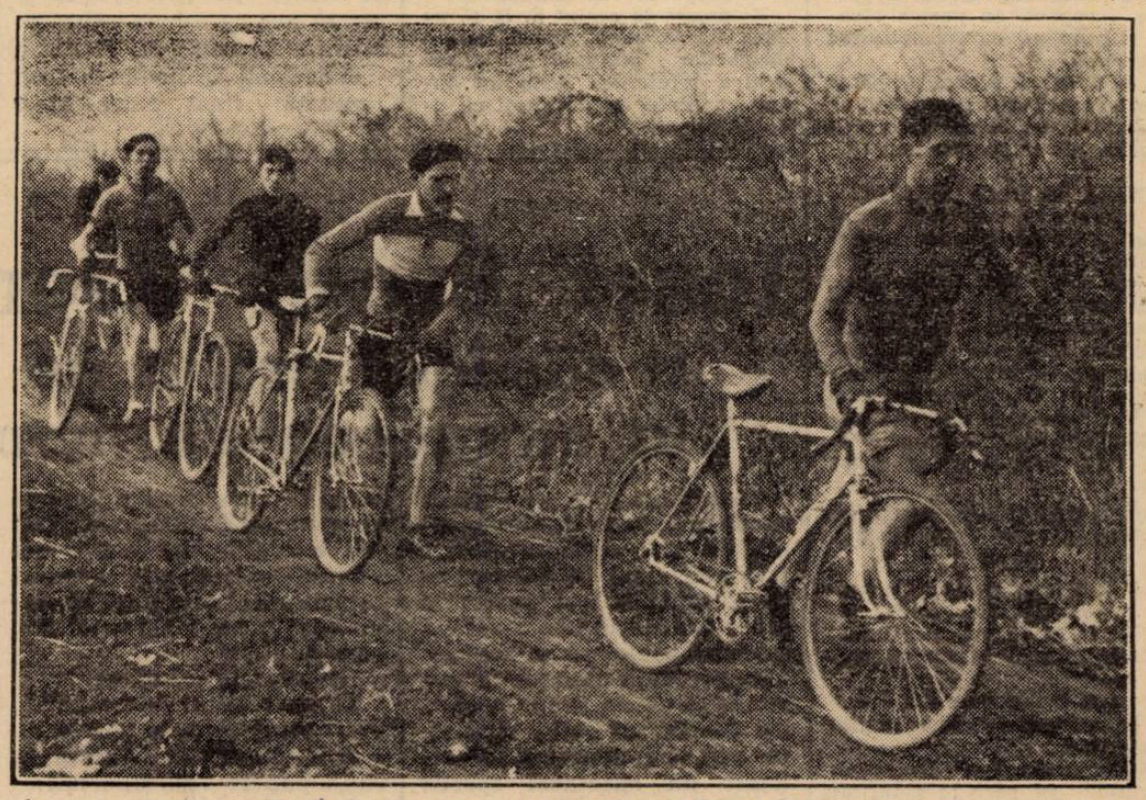

Radu Ioniţă, Flordeanu şi Tălmaciu, la ieşirea pădurii Băneasa

Noul comitet al grupării Aquila Marathon

Ieri s'a ţinut, în prezenţa d-lui Zamfiropol, delegat al forului de specialitate, adunarea generală a grupării „Aquila Marathon". S'a ales următorul comitet :

Preşedinte, *d. avocat Const-Georgescu.*

Vicepreşedinte, *d. Ion Miclescu.*

Secretar-casier, *d. V. Teulea.*

Membri : *d-nii : profesor Dinu Adamache şi Hary Cupescu.*

Cenzori, *d-nii : P. Mihăilescu, M. Diaconescu şi Şt. Filipescu.*

Cenzori supleanţi *d-nii : V. Miclescu, M. Simionescu, A. Spineanu.*

ATLETISM

Constantin Suliman, Grigore Vasiliu și C. Vasilescu sunt primii clasați în cross-contry-ul de eri

Pe echipe, a câștigat Victoria cu 91 puncte

Ziua de ieri, cea de a doua în programul curselor de alergări pe teren variat, ne-a prilejuit o plăcută surpriză.

Pentru început, trebue să recunoaștem că succesul de participare pe care l-a recoltat clubul Victoria, organizatoarea cursei, trebue să ne măgulească. Succesul de ieri este un semn de bun augur.

Crossului românesc îi trebuie acel suflu și interes de cross gen „L'Auto", unde o participare de 200 concurenți pare un lucru normal.

Timpul cețos de ieri dimineață a influențat într'o oarecare măsură asupra participării, totuși, 60 de tineri, dornici de un sport ușor și sănătos, s'au încumetat să înfrunte frigul și ceața spre a concura.

Spre sfârșitul reuniunei, soarele posomorît tae stratul de ceață, încălzind primăvăratec, ca într'o zi de Maiu.

ORGANIZAREA BUNA

Ieri ,partea leului a fost a clubului Victoria. Prin președintele ei d. Ion Petrescu, technica concursului a fost regizată bine reușind să mulțumească pe toată lumea.

Și poate că mulțumirea era mai completă, dacă organizatorii — din motive cari pentru noi au rămas platonice — ar fi schimbat regulamentul clasificării, anume punctând pe primii șapte din echipă în loc de primii șase, creind astfel unele nemulțumiri.

Dar, trecând peste aceste greșeli inerente firii omenești, organizarea în ansamblul ei trece în umbră aceste mici scăpări.

SULIMAN CONSTANTIN CAȘTIGA CURSA

Ziua de ieri a fost ziua lui Suliman Constantin. Conducând dela plecare, Suliman și-a asigurat cursa în mod detașat, urmat de Tărtăreanu.

La cursa categoriei a III-a, a câștigat Todiriu Grigore (Victoria) care, ca și în trecutul sezon, se impune ca un real talent. In locurile următoare lupta s'a dat între venusistul Râșnoveanu și viforistul Dinescu,

Cursa începătorilor a fost cea mai populată. Din cei 25 de alergători, cei mai buni au fost primul câștigând net.

Vasilescu (Pebe), urmat de Voicu Pârvulescu (V. D.) și Nicolae Gheorghiu (V. D.)

Cursa deschisă fetelor nu s'a disputat din... lipsă de concurente. Apelul organizatorilor se vede că n'a avut ecoul dorit în rândul sportivelor noastre.

„Mieux vaut tard que jamais" spune francezul, așa că timpul nu este trecut. Avem încă multă vreme înainte pentru ca această inovație să intre în făgașul realităților.

REZULTATELE TECHNICE
Categoria II

1. Constantin Suliman (St. R.)
2. Tărtăreanu (V. D.)

Categoria III

1. Todiriu Grigore (Victoria).
2. Râșnoveanu (Venus)
3. Vasile Dinescu (V. D.)
4. C. Burcescu (Venus)
5. D. Zamfirescu (C.F.R.)
6. P. Holtz (V. D.)
7. Ungureanu (Venus)
8. Gh. Niță (Venus)
9. Teodosiu (Venus)
10. D. Tănăsescu (Victoria)
11. Andreescu (V. D.)
12. Marinescu (Venus)
13. Șerbănescu (Victoria)
14. Sucitu (V. D.)
15. Achiam (Victoria)
16. Gh. Neagoe
17. Dobrin (Pebe)
18. Casotă (Victoria)
19. Opran Gh. (V. D.)
20. Ștefan Ionașcu (C. F. R.)
21. Alexandru Niculescu (V. D.)
22. Andrei Boacă (Victoria)
23. Vasile Marin (C. F. R.)

INCEPATORI

1. C. Vasilescu (Pebe).
2. Voicu Pârvulescu (V. D.)
3. Niculae Gheorghe (V. D.)
4. Valentin Moldoveanu (Pebe)
5. Aurel Gafencu (V. D.)
6. Ștefan Ionescu (Victoria)
7. Ștefan Neagoe (Victoria)
8. Ionel Rentea (V. D.)
9. Mircea Iliescu (V. D.)
10. C. Dinescu (V. D.)
11. Ion Lakatos (V. D.)

CLASAMENTUL PE ECHIPE

1. Victoria 91 puncte
2. Viforul Dacia 95 puncte
3. Venus 104 puncte
4. C. F. R. 208 puncte
5. Pebe 453 puncte

RUGBY

Viforul Dacia se pregătește pentru turneul în Germania

Ieri pe terenurile dela șosea grupările din Capitală au făcut antrenamente, în vederea reluării activității oficiale.

COMBINATA VIFORUL DACIA-T. C. R. A INVINS „RESTUL" CU 17—15

Admiratorii sportului cu balonul oval, care s'au deplasat ieri la terenurile dela Șosea, au avut ocazia să urmărească un match amical între echipele Viforul Dacia și T. C. R.

In matchul cu T. C. R., Viforul Dacia s'a prezentat întărit cu 5 jucători... dela T. C. R.

Și aceasta cu scopul de a se alcătui echipa care va întreprinde — în cursul lunei Martie — turneul în Germania.

Ambele echipe au jucat frumos.

Exceptând rezultatul antrenamentului, trebue să facem unele precizări.

Astfel, majoritatea jucătorilor Viforului Dacia au dat satisfacție prin condiția fizică arătată. Suferă însă oarecum de lipsa omogenității, insuficientă pe care o pot remedia după câteva partide amicale.

Punctele au fost înscrise după cum urmează: S. Fanella, Traian, Gică Vasilescu și Marinescu pentru Viforul Dacia, iar Covaci și Egon Loebel pentdu T. C. R.

ECHIPELE

VIFORUL DACIA: Tileagă, Marinescu, Gică Sterian, Nicu Nicolau, Gică Vasilescu, Popa Mărculescu (Traian), Irimia, Fanella, Ionel Nicolau, Theo Krantz, Simion Burlescu, Bârsan, V. Constantinescu și Kurtzbauer.

REST: (V. D.-T. C. R.): Hartley, Marinescu, Dragu, C. Sterian (Comănescu), Cățulescu, Lucian Popovici, Marin, Traian (Mărculescu), Covaci, Loebel, Penciulescu, Exarcu și Mateescu.

SPORTUL STUDENȚESC-R. C. 13: 27—6

Aliniând o formație la punct cu antrenamentul, Sportul Studențesc a dispus cu ușurință de R. C. 13.

Indiferent de scorul cu care au învins, menționăm că ambele echipe au jucat frumos.

- BOX -

Matchul Lewis-Cohn a fost perfectat

Mike Jacobs anunță din New-York, că a perfectat matchul Lewis-Cohn, contând pentru titlul mondial al categoriei semi-grea.

După cum se știe, comisiunea de box a statului New-York nu a recunoscut lui Bettina, în urma victoriei repurtată de acesta asupra lui Fox, titlul de campion mondial la această categorie și abilul promotor nu a scăpat prilejul de a încheia acest contract pentru un nou campionat.

Deasemenea, Mike Jacobs a luat toate precauțiunile spre a putea organiza un alt match, între învingător și Bettina.

Breack... stop... out...

In sala Central din Paris, italianul Serpi a învins la puncte, în 10 reprize, pe francezul Jacquart, care în cursul reprizei a treia a fost trimis la pământ, pentru 9 secunde.

In cursul aceleiaș reuniuni, Jean Beslay a terminat la egalitate cu cehul Pankoviak.

*

Matchul Carlo Orlandi-Marini a fost amânat pentru data de 28 Februarie, când se va disputa la Monte-Carlo.

*

Tratativele angajate în vederea perfectării unui match între Vittorio Venturi și Cleto Locatelli au fost duse la bun sfârșit. Matchul se va disputa în ziua de 6 Martie la Roma.

Comitetul regional de rugby se întrunește astăseară

Comitetul regional de rugby se întrunește astăseară, la orele 19.

La această ședință sunt invitați să ia parte toți membrii și delegații de cluburi.

Aceștia din urmă vor trebui să prezinte listele a 12 jucători pentru sezonul de primăvară, urmând ca ele să fie verificate.

Sporturi mecanice

Salonul dela Berlin s'a deschis

Joi după amiază a sosit la Berlin, contele Bonacossa, una dintre cele mai reprezentative figuri ale sportului motorizat italian și membru în mai multe comitete internaționale pentru propagarea acestui gen de manifestări sportive.

A doua zi, contele Bonacossa a participat la inaugurarea expoziției internaționale de automobile și motociclete, solemnitate la care au luat deasemenea parte, d. Hitler și alte personalități de seamă ale celui de al treilea Reich.

Cu acest prilej, cancelarul Germaniei a ținut tradiționalul discurs inaugural, expunând rezultatele obținute în anul precedent, și trasând în linii generale, directivele pentru viitor.

Seaman nu va concura în cursa de 24 ore

R. J. B. (Dick) *Seaman*, care împreună cu Sir Henry Seegrave, a fost singurul conducător englez care a câștigat un „Mare Premiu" internațional, a fost recrutat, după cum se știe, de marea fabrică germană Mercedes-Benz, și a devenit unul din așii „volanului german".

Acum câteva săptămâni, când fabrica engleză Lagonda a decis să participe cu două trăsuri de 12 cilindri la cursa de 24 de ore dela Le Mans, l'a solicitat pe Seaman să conducă una din mașinile ei.

Seaman a acceptat, cerând în acelaș timp și consimțământul fabricii Mercedes.

Fabrica germană, deși nu are curse la această dată (17 și 18 Iunie), nu a înțeles să-l cedeze firmei Lagonda, care este, acutalmente. în căutarea unui „driver" pentru ca lordul Howe să aibe un partener în cursa dela Le Mans.

Adunarea generală a Automobil Clubului Regal Român

Automobil Clubul Regal Român, gruparea decană a automobilismului nostru, care activează sub Inalta obladuire și președinție a Primului Sportiv al Țărei, M. S. Regele Carol II, și-a ținut anuala sa adunare generală la sediul din piața Palatului.

Ședința a fost deschisă de d. Ion Mitilineu, președintele comitetului de conducere și fost ministru, care, în fața unei numeroase asistențe, a dat cetire dărei de seamă a activității Automobil Clubului în cursul anului expirat.

Apoi, adunarea a aprobat prin aclamațiuni, raportul comitetului, raportul cenzorilor, bilanțul și contul de venituri și cheltueli pe anul 1938, dând comitetului cuvenita descărcare.

In continuare, adunarea, în unanimitate, aclamă confirmarea d-lui Ion Mitilineu ca președinte al comitetului, după care se procedează la votarea a trei membri în comitet și trei cenzori.

In urma scrutinului, noul comitet se prezintă precum urmează:

Președintele comitetului, d. Ion Mitilineu; vice-președinți d-nii: Ion Cămărășescu și Dem. Al. Ghika; secretar general, d. Al. Al. Serghiescu; casier delegat, d. Manole Halfon; membrii, d-nii: G. P. Carp, ing. Cristian Penescu-Kertch; Sava Radovan, Marius Roșca, Scarlat Stan, Pascal Toncescu și Al. Zănescu; cenzori, d-nii: major N. Berlescu, Gh. Cristodorescu și Paul Steriade.

Adunarea a luat sfârșit prin ovaționarea, în picioare, a cuvintelor din darea de seamă cari omagiază pe Augustul Președinte al Automobil Clubului Regal Român, M. S. Regele Carol II, pe Măria Sa Marele Voevod Mihai de Alba Iulia, precum și pe toți membrii Familiei Regale domnitoare.

Adunarea generală a F.R.F.A.

D. O. Luchide nu mai e secretar general.

Grupările m.c. vor fi reprezentate în comitetul federal

158.664 lei deficit și un fond de rezistență de 1.392.850 lei
Au dispărut 97 grupări și s'au înființat 35
Ajutorarea ligilor. 4510 jucători legitimați

Ieri dimineață a avut loc adunarea generală ordinară și extraordinară a F. R. F. A. sub președinția d-lui ministru general Gabriel Marinescu.

Trebue să remarcăm dela început atmosfera de perfectă sportivitate și cavalerism în care s'au desfășurat desbaterile precum și încrederea ce a domnit între reprezentanții grupărilor.

PREZENȚII

Au luat parte la această adunare generală următorii oficiali și reprezentanți de grupări:

D-nii general Gabriel Marinescu, președintele F.R.F.A., O Luchide, secretar general, Al. Eladescu (Venus, Luceafărul), Dem. Danielopol (Juventus), Ing. Ungureanu (F. C. Rapid), ing. Saivan și V. Popescu (Victoria), Kahane, Micu Blumenfeld (F. C. Carpați), Almajan (Amefa), Liviu Iuga (Chinezul), Rosenberg (Macaby), Chițu (Prahova), Untaru (Dacia Unirea), Todea V. (Jiul), ing. Lăzărescu (C. F. R. Simeria), col. Arghir (Textila) maior Roșu (Mureșul) dr. Buteanu (Universitatea), Virgil Popescu (Viforul Dacia), Niculescu (A. G. E. R.), G. Mihailovici (I. Dârlău), Niculescu (Metropola), Stoenescu (L.P.N.) etc., etc.

Din partea ligilor au fost prezenți d-nii Bucur Borisu (Sud) Cezar Partenie (Est), Bărbat (Centru) și Fărcășanu (Vest) iar dintre oficialii federației d-nii: L. Silbermann, Paul Nedelcovici, Denis Xifando, N. Urzică, Soimu Minciulescu, Aug. Gusti, maior Grigoriu, etc.

DESCHIDEREA ADUNARII

D. general Gabriel Marinescu se ridică și aduce mulțumiri grupărilor pentrucă au venit să participe la această adunare.

D-sa expune ceeace are de gând să realizeze si închee sperând ca grație armoniei dintre grupări și cu ajutorul lor, să se poate înfăptui tot ce s'a proiectat.

Constatându-se apoi că din totalul de 458 votanți sunt prezenți 364, adunarea generală a F. R. F. A. este declarată deschisă, după ce se hotărăște trimiterea unei telegrame omagiale M. S. Regelui.

ORDINEA DE ZI

Se intră apoi în ordinea de zi. Prima chestiune luată în discuție este aceea a chestorilor care este respinsă de însuși președintele federației, constatându-i inutilitatea.

Se procedează apoi la alegerea prin aclamații a doi verificatori ai gestiunii pe anul expirat.

Sunt aleși d-nii **Ianovici** și **Al. Eladescu.**

DAREA DE SEAMA ASUPRA EXERCIȚIULUI EXPIRAT

D-lui O. Luchide îi revine sarcina să citească darea de seamă asupra activității sportive și financiare a federației pe anul trecut. Se pot desprinde din această dare de seamă câteva date foarte interesante și semnificative din cari se poate vedea că modificarea adusă formulelor diviziei naționale nu a adus chiar rezultatele așteptate.

Astfel, pe anul 1937/38 am avut 503 grupări afiliate; pe anul acesta avem un deficit de 62; s'au desființat 97 și s'au afiliat numai 35.

In schimb numărul jucătorilor a crescut de la 39.990 (30 Sept. 1937) la 44.500 (1 Aug. 1938).

Cifra aceasta nu reprezintă însă numărul exact al jucătorilor noștri, deoarece în ea se cuprind și transferările unor jucători dintr'o grupare în alta știut fiind că la fiecare transferare se eliberează un carnet nou. Numărul exact al jucătorilor noștri îl vom cunoaște abia când F. R. F. A. va elibera noui carnete.

DEFICITE FINANCIARE

La capitolul finanțe s'a înregistrat de asemenea un deficit în cifră exactă de lei 158.164, datorit în mare parte încasărilor slabe realizate la partidele divizionare.

Totuși pentru fondurile federației acest deficit nu prezintă prea mare importanță căci „fondurile" au scăzut **abia** la suma de lei 1.392.850.

BUGETUL PE EXERCIȚIUL VIITOR

Discuția asupra viitorului buget necesită discuții mai ample decât cele de până acum în ceeace privește capitolul cheltueli.

In urma propunerii d-lui ing. Lăzărescu la care se asociază și d. Bărbat, fondul de ajutorare al jucătorilor este majorat de la lei 30.000 la lei 80.000.

Plusul de 50.000 se trece aci de la fondul „deplasări ale comitetului federal".

Fondul de la capitolul cheltueli extraordinare reprezentând suma de lei 117.956 bani cheltuiti de F. R. F. A. cu organizarea conferinței C. E. C. și a cupei internaționale își schimbă complect destinația în urma propunerii d-lor Bărbat și Cezar Partenie. Din acest fond se acordase ligii de Est un ajutor de 20.000 lei. D. Bărbat a cerut și pentru liga de centru. D. general Gabriel Marinescu în marea d-sale înțelegere a decis să acorde la toate cele 5 ligi același ajutor acordat celei de Est.

PRIMUL VICE PREȘEDINTE E INGRIJORAT

Primul vice președinte al F. R. F. A. a fost foarte îngrijorat de galantomia președintelui și a declarat că fondurile federației vor fi administrate cu cea mai mare sgârcenie. Dar d. general Marinescu a declarat că toți banii de prisos vor fi împărțiți, grupărilor, obligându-se d-sa să găsească fonduri pentru ca federația să nu dea faliment adăugând :

„Am condus multe instituții în viața mea și pe nici una n'am dus-o la ruină așa încât vă rog să nu aveți nici o grije".

MODIFICARI DE STATUT

Deși s'a făcut mare vâlvă în jurul modificărilor statutului, ele sunt fără importanță.

Articolul 23 a fost modificat în sensul că: a) **conducătorii federației nu pot avea decât o funcțiune;** b) **grupările să fie reprezentate în adunarea generală, fie prin președinte, fie printr'un delegat special. Oficialii nu pot reprezenta grupări străine, iar un delegat de grupare nu poate cumula mai mult de 10 voturi (art. 34). La districte se va vota fără procuri.**

Președinții de ligi vor fi convocați la ședințele comitetului federal cu vot consultativ (art. 37).

Se reînființează biroul federal cu membrii desemnați de comitetul federal, se împart grupările în 3 categorii și se modifică art. 57 în sensul că în loc de 3 cenzori și 2 supleanți vor fi acum 5 cenzori.

D. O. LUCHIDE NUMIT DIRECTOR TECHNIC ȘI ADMINISTRATIV

D. O. Luchide — secretar general al F.R.F.A. până aseară — a fost numit director general tehnic și administrativ, post în care d-sa va avea un cadru mai larg cu posibilități de realizare mai vaste — sperăm și îi urăm — și cu rezultate mai bune decât cele de până acum.

ALEGERILE

Trecându-se la alegerea celor cinci membri ai comitetului federal, președintele F. R. F. A. se ridică și atrage atenția votanților că noua așezare a țării noastre a stabilit normele minorităților și că nu se admit nici un fel de discuțiuni pe temă de rasă sau religie.

D-sa adaugă că în urma propunerilor făcute de grupări, a alcătuit o listă pe care a prezentat-o.

S'a trecut apoi la vot și au fost declarați aleși d-nii :

MEMBRI IN COMITETUL FEDERAL

L. Iuga, vice președinte.
P. Costescu casier
N. Bîrăescu
R. Lobey.
L. Stoicaru.

SUPLEANTI

V. Ianovici.
B. Bârsu.
Ing. St. Ionescu

CENZORI

C Constantinescu, Al. Eladescu, Gr. Grigoriu, R. Popescu, dr. Răsmeriță.

GRUPARILE MICI VOR FI REPREZENTATE IN COMITETUL FEDERAL

S'a decis ca atunci când se vor discuta chestiuni privind grupările mici, d. Ionescu Șt. (Titanii) să ia locul, prin tragere la sorți, al unuia din membrii comitetului.

A FOST ADMISA SAU NU PRESA LA ȘEDINȚELE COMITETULUI FEDERAL ?

D. general Gabriel Marinescu a declarat în adunarea generală că la ședințele comitetului federal vor fi admiși și reprezentanții ziarelor.

Cum după amiază a avut loc prima ședință a noului comitet gazetarii s'au prezentat dar — mai mult sau mai puțin politicos, — li s'a refuzat intrarea. S'a creat astfel o confuzie regretabilă.

Presa ar fi fericită dacă i s'ar comunica precis ce hotărîre s'a luat în această chestiune.

Va fi sau nu va fi admisă la ședințele comitetului federal ?

Noi așteptăm răspunsul.

Englezul Sharp
a câștigat campionatul mondial de patinaj artistic
Maxim Bindea s'a clasat al zecelea

Budapesta, 19. — Campionatul mondial de patinaj figuri pentru domni s'a terminat cu următoarele rezultate :

1. Sharp (Anglia) 377.6 puncte (5).
2. Tomlins (Anglia) 372,58 puncte (11).
3. Faber (Germania) 367,8 puncte (15).
4. E. Rada (Germania) 362,5 puncte (24).
5. Allward (Anglia) 360,2 puncte (26).
6. Tertak (Ungaria) 361,5 puncte (25).
7. Kallay (Ungaria) 349,7 puncte (36).
8. Loichinger (Germania) 349,8 puncte.
9. Cook—Clausen (Danemarca) 342,02 puncte.
10. Maxim Bindea (România) 300,1 puncte.
11. Dr. Hirv (Estonia) 295,7 puncte.

Concursul pentru „Premiul Jubiliar BKE" rezervat doamnelor a dat următorul rezultat :

1. Daphnie Walker (Anglia) (6) 374,39 p.
2. H. Nierberger (Germania) (10) 365,38 p.
3. E. Botond (Ungaria) (17) 357,40 p.
4. Wächtler (Germania).
5. Gy. Botond (Ungaria).
6. Pollak (Germania).
7. Wägler (Germania).

*

Budapesta, 19. — Astă seară în fața a 8000 de spectatori, printre cari și regentul Horthy, a avut loc solemnitatea închiderii campionatelor mondiale de patinaj artistic.

Cu această ocazie s'a organizat și un concurs internațional de dans, care a dat următorul rezultat.

1. Wagner—Stanek (Germania).
2. Stöhr—Hackl (Germania).
3. Szekely—Paradi (Ungaria).

A urmat apoi o demonstrație de patinaj artistic la care au participat toți concurenții.

Sel. regiunii Baden a învins Lyon cu 3-0

Paris, 19. — Matchul internațional de football disputat azi la Lyon, între echipele selecționate ale regiunilor Baden (Germania) și Lyon, s'a soldat cu victoria echipei germane, care a învins cu 3:0.

Sel. ligii de Nord a Franței a învins Budapesta cu 2-1 (1-1)

LILLE, 19. — In fața a 10.000 de spectatori s'a disputat azi în localitate matchul internațional de football dintre selecționata ligii de Nord și echipa Budapestei.

După un joc frumos gazdele au recoltat o binecuvântată victorie.

Punctele învingătorilor au fost marcate de Hiltl și Kalocsay, în timp ce pentru unguri a înscris Zsengeller.

Echipele au jucat în următoarele formațiuni :

LIGA DE NORD : Da Rui—Vandooren, Beaucourt — Bourbotte, Moorè, Meresse—Stanis, Siklo, Bigot, Hiltl, Kalocsay.

BUDAPESTA : Szabo—Koranyi, Biro—Szalay, Turay, Dudas—Rozsali, Palya, Zsengellér, Cseh, Titkos.

Echipa Ungariei pentru matchul cu Olanda a fost formată eri la... Lille

BUDAPESTA, 19.— D. dr. Dietz, a format ieri la Lille, după matchul Budapesta-Selecționata ligii de Nord a Franței, echipa Ungariei, care va înfrunta Duminica viitoare la Rotterdam, echipa națională a Olandei.

Echipa este următoarea:

Szabo-Koranyi, Biró-Lázár, Turay, Dudás-Béki, dr. Sárosi, Zsengellér, Cseh, Titkos.

Inițiativele Viforului Dacia

Eilhardt și Calistrat
vor participa, in Iulie, la campionatele internaționale ale Angliei !

In programul internațional de anul acesta, Viforul Dacia și-a rezervat două date pentru a participa la una din cele mai importante competițiuni atletice europene: campionatele internaționale ale Angliei, care vor avea loc la 7 și 8 Iulie.

In acest scop, clubul „galbenilor" s'a adresat federației engleze, al cărei răspuns Viforul Dacia l-a primit ieri.

Forul englez se declară încântat de a avea la Londra câțiva concurenți români.

Viforul Dacia va deplasa la Londra, probabil, pe Eilhardt și Calistrat.

Aceștia însă, vor depune un examen în decursul sezonului în sensul că, dacă Eilhardt va atinge 3,80 m. la prăjină și Calistrat va sări peste 13 m. la triplu salt, atunci vor pleca amândoi.

In cazul când unul din ei nu va corespunde, atunci în locul lui va pleca Gurău, la aruncarea greutății.

Fo[illegible] a Societății Anonim[illegible]e „Universul" Bucuresti

„ASOCIAȚIUNEA" SIBIIU

Taxa poștală plătită în numerar conform aprobării dir. g-rale p. t. t. nr. 70.346/938

2 LEI

UNIVERSUL

12 PAGINI

52-1939

Redacția și Administrația: Palatul „UNIVERSUL", str. Brezoianu 23—25. Telefon: Centrala: 3.30.10; Redacția: 4.21.81. Redactor responsabil EUGEN DUMITRESCU

Proprietar: „Universul" S. A.
Adm.-delegat STELIAN POPESCU
Inscris sub No. 167, Trib. Ilfov

Nr. 52. — Anul II BUCUREȘTI. — Miercuri 22 Februarie 1939

ABONAMENTE: 3 luni LEI 150
Pentru grupări sportive 1000 lei anual 6 luni LEI 270
1 an LEI 500

Până la 15 Martie

Milică Teodorescu va boxa cu Fred Apostoli, la Madison Square Garden

Compatriotul nostru a părăsit Los Angeles cu mașina și va intra în manajamentul lui Mike Jacobs

Am publicat acum câteva zile o scrisoare a lui Milică Teodorescu, prin care compatriotul nostru se plângea că e terorizat de gangsteri.

Ieri, poșta ne-a adus o nouă misivă.

De astădată, Milică ne anunță că din bursa pe care a încasat-o în revanșa matchului cu Romero, și-a cumpărat o mașină, un „Pontiac".

Pentru a scăpa de sub continuile amenințări ale gangsterilor, Milică a părăsit Los Angeles-ul, în noaptea de 3 Februarie, la ora 24, plecând spre New-York.

Pentru a evita eventualele neplăceri, preparativele de „evadare" au fost ținute în secret chiar și față de managerul său, Gus Wilson. cu care a făcut deplasarea.

IN MANAJAMENTUL LUI MIKE IAKOBS

Cum însă, compatriotul nostru e încredințat că Gus Wilson e în legătură cu gangsterii, a hotărît să-l schimbe.

Ajuns la New-York, el va căuta să intre în manajamentul faimosului Mike Iakobs.

UN MATCH CU APOSTOLI

Fiind în formă excelentă, continuă Milică, e mai mult ca sigur că până la 15 Martie, cel mai târziu, să boxeze în una din marile organizări dela Madison Square Garden, cu Fred Apostoli.

„Va fi matchul definitivei mele consacrări", își încheie destăinuirile campionul român.

Bindea, Pavlovici și Kohn au fost amnestiați

Ei au intrat în prevederile ultimului decret regal de amnestie

Buzău, 20 (prin telefon). Am anunțat la timp faptul că trei din jucătorii Ripensiei, Bindea, Pavlovici și Kohn au fost condamnați la câte 15 zile închisoare pentru ultragiu.

După cum se știe, în 1936, jucătorii ripensiști întorcându-se spre Timișoara au avut un conflict cu conductorul trenului. Bindea, socotindu-se insultat de acesta, a reacționat contondent.

Faptă la care s'au aliat apoi și ceilalți jucători.

La Buzău însă li s'a făcut acte de dare în judecată.

Epilogul a fost că Bindea, Pavlovici și Kohn — după cum s'a anunțat — au rămas condamnați definitiv.

Iată însă că recalcitranții sportivi timișoreni au avut și puțin noroc.

Astfel, pedeapsa fiind dată înainte de ultimul decret regal de amnestie, fapta lor a intrat în prevederile acestuia și deci, Bindea, Pavlovici și Kohn se pot considera... oameni cumsecade, fiind scoși de sub urmărire.

Bartunek a fost bine primit de ploeșteni

Citiți reportajul în pag. 4-a

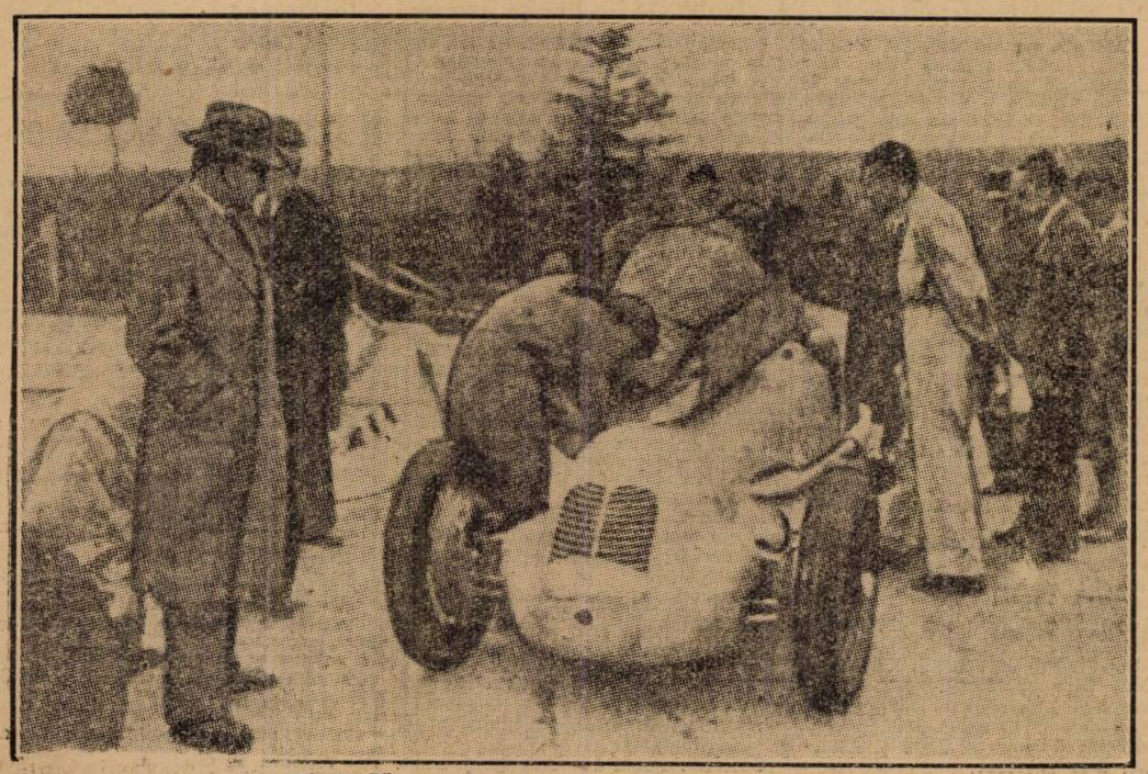

Sub supravegherea lui Bindo Maserati, mecanicii pregătesc noul Maserati de 4 cilindri, 1500 cmc. în vederea unor tentative de record

CHESTIA ZILEI

TOT E BINE...

— Uraaa! Iuhuuu! Ce bine 'mi pare!

— De ce mă Costică te bucuri așa, că doar, n'ai fost în viața ta la vre-un match de football...

— Da, așa-i, dar cum crezi tu că-mi motivez absențele deacasă în fața neveste-mii?!

Oficialii FRFA au depus aseară jurământul față de M. S. Regele Carol II

iar Duminică îl vor depune conducătorii grupărilor bucureștene

Aseară, la sediul F.R.F. A.-ului, toți oficialii federației de football au depus legiuitul jurământ față de M. S. Regele Carol II.

Duminică dimineață, la ora 10, pe terenul Venus, vor depune acest jurământ toți președinții și membrii comitetelor de grupări bucureștene.

Jurământul va fi primit de d. gen. Gabriel Marinescu.

Rezultate din străinătate

Echipa Kilian-Thomas a câștigat cursa de 6 zile dela Chicago

Ieri s'a terminat la Chicago, cursa internațională ciclistă de 6 zile, pe echipe. Prima echipă clasată a fost Kilian-Thomas (Germania-Statele Unite) cu 1873 puncte. Locul al doilea a fost ocupat de echipa Vopel-Yates (Germania-Statele Unite) cu 1350 puncte.

La Vel d'Hiver a avut loc ieri al doilea match de întrecere între alergătorii: Antolfi (Italia) și Gerhart Purann (Germania), — în care italianul a eșit din nou învingător cu o jumătate de roată.

VOLLEY BASKET-BALL

Turneul Sp. Studenţesc în Polonia şi Letonia

III descris de DUDU RIEGLER

Eu trec la înaintare, iar Grigorescu fundaş. Jucăm cu totul altfel. Prin câteva deschideri lungi, făcute de Bălteanu peste fundaşi — aceştia jucau prea înainte — reuşesc a marca 5 coşuri. Jocul devine din nou disputat. Grigorescu face minuni la fund. A făcut cel mai bun joc din carieră.

Timpul este însă scurt şi nu mai pute remonta. Se mai marchează din ambele părţi şi jocul ia sfârşit cu scorul final de 46-31.

Am reuşit un rezultat excelent şi dacă nu intervenea şovinismul arbitrului polonez eliminându-l pe Sădeanu, terminam turneul dela Varsovia cu o victorie.

*

In ultima partidă a serii, se întâlnesc K. P. W. Poznan şi selecţionata G. U. F.-Italia.

A fost o adevărată demonstraţie de basket-ball. De o parte italienii, atletici, iuţi, cu acţiuni spontane şi spectaculoase, de altă parte polonezii, înceţi, cu o concepţie de joc studiată, calmi şi siguri pe jocul lor distractiv.

Atmosfera acestei partide de mare anvergură a fost totuşi diminuată, datorită arbitrajului prestat de cei doi polonezi, cari uzând de mijloace nedemne, au privat pe italieni de o frumoasă izbândă. In momentul în care cel mai bun jucător al lor — Marinelli — a fost eliminat (la fel s'a întâmplat cu Ladeans) pentru patru faule. Imediat a fost urmat şi de Pellegrini, al doilea jucător de valoare. In astfel de condiţiuni este greu să lupţi, totuşi ei au depus toate eforturile ca să ţină piept cât mai onorabil. Jocul s'a sfârşit cu rezultatul de 43—31 pentru K. P. W.

Dela polonezi s'au remarcat : Florian, prin acelaş coş care nu iartă — lucru simţit şi de noi la Bucureşti, Patrzykat şi Szymura, centru înaintaş, care n'a fost la noi. Italienii au avut cei mai buni oameni în Marinelli şi Pelegrini — cât au jucat — Pontello şi Paganelli.

Seara, după match, am fost invitaţi la radio, unde d. Lecca a spus câteva cuvinte, iar jucătorii noştri au executat frumos „A ruginit frunza", deşi nu făcuseră nici o repetiţie.

Târziu, ne-am retras la hotel să ne facem bagajele, căci a doua zi părăseam Varşovia cu destinaţia Riga.

VARŞOVIA CU DESTINAŢIA RIGA
PLECAREA LA RIGA

Dimineaţa ne sculăm voioşi. Briedis este cel mai fericit. Ne apropiem de scumpa lui ţară, unde este sigur că ne vom simţi ca la noi acasă.

La ora 9 părăsim hotelul, escortaţi de reprezentanţii gazdelor noastre. La gară găsim în tren compartimente rezervate, lucru care ne-a măgulit oarecum. Se ţin discursuri, din ambele părţi, însoţite de strigătele sportive respective. Şi în sunetele unor frumoase urări de amiciţie române-polone, trenul se pune în mişcare.

După plecare, fiecare caută să-şi ocupe un loc cât mai bun, căci avem de mers 14 ore neîntrerupt. Partidele de pocker se ivesc, jucătorii de bridge dispar după culoar, în curând toată lumea se ocupă cu cititul bibliotecii „Guinaud".

La 12 stomacul îşi cere dreptul. „Mama" noastră, d-na Eug. Grozăvescu, are grijă şi ne confecţionează câteva sandwichuri foarte apreciate. Ne amăgim foamea şi jocul continuă în acelaş ritm. Ghiţescu are un moment de inspiraţie poetică şi compune nişte versuri pe care le interpretează cu mult talent, Roşianu. Ele sună :

Iepurii mei
Şi iepurii tăi
Se joacă între... ei.

Toată poanta stă în pronunţarea ultimului vers. Aici este simţită interpretarea lui Roşianu. Râsul (aşa a fost botezat de camarazi) se face mult caz pe această temă, iar versurile spuse repede şi tare de jucători vor deveni un al doilea strigăt al nostru.

Trenul merge cu viteză apreciabilă, graniţa se apropie. Briedis este emoţionat, iar noi avem puţină teamă, căci nu ştim dacă ne-au venit biletele cari trebuiau expediate de gazde. Teamă în totul nejustificată, căci în loc de 15 bilete, găsim 22.

Ospitalitatea letonă se face dela început, simţită. Vameşii sunt mai drăguţi, toată lumea caută să discute cu noi, în fine ne simţim foarte bine. Camaradul nostru Peteris jubilează şi caută să ne satisfacă toate dorinţele.

Dela graniţă mai călătorim 4 ore, cari trec ca vântul şi la ora 12,26 descindem la Riga, unde suntem întâmpinaţi de un public extrem de numeros. Lucru neaşteptat, dat fiind orele înaintate. Iar discursuri, iar strigăte sportive. O parte se îmbarcă pentru a se duce la hotel, iar alta suntem duşi de organizatori, la un bal, aceasta din spirit de reclamă. Acolo ni se face o primire călduroasă care ne-a copleşit şi pe care n'o vom uita niciodată.

Tot balul s'a oprit la sosirea noastră, muzica a intonat un mars, iar fetele au tăbărît pe băeţi pentru a le solicita autografe.

Ai noştri se simţeau „veritabile vedete" de... cinematograf. Teodoru nu mai prididea, la fel ceilalţi.

D-nii Lecca şi Topliceanu, văzând proporţiile care tinde să ia această primire, trec la fapte şi ordonă părăsirea sălii. Băeţii, cu regretul în suflet, se supun disciplinaţi.

Suntem găzduiţi la Y. M. C. A., căci din cauza campionatului european de patinaj, nu se mai găseşte cameră liberă la nici-un hotel. Acolo dormim în două dormitoare mari, cam neîncălzite, ce-i drept. Dar obosiţi, cu câte două pături şi paltoanele pe noi, adormirăm imediat.

Dimineaţa, luăm micul dejun la cea mai mare cafenea din Riga. Acest mic dejun a fost o adevărată mamă cerească. Băeţii flămânzi de cele câteva zile de nemâncare serioasă, au devorat cu lăcomie cafelele, ouăle, sandwichurile, etc., etc. Briedis era fericit când ne vedea mulţumiţi.

De acolo am plecat la sală. Am rămas înmărmuriţi când am văzut-o. O sală în care intră 5.000 de spectatori, cu tribune de jur împrejur, cu o tribună splendidă de onoare, ceas electric, scorer electric, în fine totul pus la punct cu o precizie uimitoare.

Facem un mic antrenament pentru a ne da seama de mărimea terenului, de coşuri etc. Ternul este extrem de mare. Are dimensiunile maxime, cam de două ori cât sala „Inainte". Stăm pe gânduri când ne gândim la suflul nostru care lasă de dorit.

La ora 12 părăsim sala şi ne îndreptăm către restaurantul studenţesc unde ne aşteaptă masa. Datorită aceluiaş Briedis ni se dă o mâncare apropiată de a noastră. Un lucru curios. La masă se bea în loc de apă, lapte. Băeţii deveniseră pe neaşteptate, sugaci. Poate din cauza acestui lapte, jucătorii au prins o condiţie fizică surprinzătoare, de care au dat dovadă din plin în cele patru partide jucate aici.

După masă acelaş program : culcare, în aşteptarea debutului nostru pe pământ leton.

După sculare, ţinem un adevărat consiliu de război, pentru alegerea tacticei cu care vom putea ţine piept adversarilor noştri, cari sunt şi campioni europeni.

La sală suntem primiţi cu strigăte de simpatie. In curând suntem înconjuraţi de tineri care ne solicită autografe. Băeţii, bine crescuţi, le acordă, fără a face caz. Vorba vine !

Ne îmbrăcăm cu noile ghete şi echipament, cumpărate de aici. Toţi promit că le vor înoi cu o victorie. Şi aşa a fost.

In primul match jucăm cu F. A. I. (Institutul leton de ed. fizică). Se schimbă fanioanele şi se trag la sorţi, terenurile.

(Va urma)

Programul jocurilor de Duminică

Aseară liga regională Bucegi a ţinut obişnuita şedinţă de programare în localul U. F. S. R.-ului.

Deoarece aseară nu se ştia precis dacă liga va putea obţine sala „Inainte" pentru Luni 27 Februarie (ziua Constituţiei) s'a decis ca în cazul că va fi un răspuns favorabil programarea pentru Luni să se facă în şedinţa de Joi 23 Februarie la orele 21.

Iată acum programul pentru DUMINICA 26 FEBRUARIE

Ora 9. Caraiman-Miorita, arb. Cezar Iosif.

Ora 9.30: M. Oficial-Macabi, arb. D. Iatropol.

Ora 10: C. F. R.-O. C. B. arb. Al. M. Donici.

Ora 10.30: Rahova-Viitorul, arb. A. Doncos.

Ora 11: Telefon-Av. Sportiv arb. Al. M. Donici.

Ora 11.30: Sp. Studenţesc-Caraiman (basket fete) arb T. Augustide.

Ora 12: C. F. R.-V. S. C. (basket cupa Grozăvescu), arb. G. Avachian.

Ora 15: Viv. Dacia-A. S. A., arb. A. Vetra.

Ora 15.30: V. S. C.-Inainte, arb. C. Herold.

Ora 16: Aurora-V. Dacia (basket fete), arb. N. Grozăvescu.

Ora 16.30: Vergu-Aurora, arb. G. Avachian.

Ora 17: Bonaparte-Vergu (basket fete) arb. D. Riegler.

Ora 17.30: Delavrancea-I. P. P. P., arb. A. Iordăchescu.

Ora 18: Delavrancea-Start (basket fete), arb. M. Bercuşi.

Ora 18.30: Sp. Studenţesc-Venus, arb. T. Augustide.

Ora 19: Sp. Studenţesc-A. S. A. (basket Cupa Grozăvescu), arb. Theo Augustide.

Sportul Studenţesc îşi ţine mâine adunarea generală

Mâine după amiazi, la ora 18, se va ţine în sediul dela facultatea de drept, adunarea generală a secţiilor de basket şi volley ale Sportului Studenţesc.

Pe ordinea de zi figurează alegerea unui nou comitet precum şi alte chestiuni importante.

Pentru aceasta, gruparea universitară convoacă pe toţi membrii secţiei de basket şi volley, pentru ora 18 fix.

Clasamentul cupelor de iarnă după etapa de Duminică

Publicăm în rândurile ce urmează clasamentele campionatului femenin de basket-ball şi cel al cupei Inainte, aşa cum se prezintă după etapa de Duminecă.

BASKET FEMENIN

Vergu	4	4	0	0	35:8—8
Aurora	4	3	0	1	26:16—6
Sp. Studenţesc	4	2	1	1	51:18—5
Caraiman	3	2	0	1	29:11—4
Bonaparte	4	1	1	2	16:31—3
Start Club	4	1	0	3	23:24—2
Delavrancea	4	1	0	3	6:26—2
Viforul Dacia	3	0	0	3	2:54—0

CUPA „INAINTE"

Seria I-a

Venus	9	8	1	0	17:1—17
Sp. Studenţesc	7	7	0	0	14:0—14
Macabi	8	6	0	2	12:4—12
Viitorul	8	5	1	2	11:5—11
V S. C.	9	4	3	2	11:7—11
Inainte	9	4	0	5	8:10— 8
Caraiman	9	3	1	5	7:11— 7
A. S. A.	8	1	3	4	5:11— 5
Viforul Dacia	9	2	1	6	5:13— 5
M. Oficial	8	2	0	6	4:12— 4
Rahova	9	1	2	6	4:14— 4
Miorita	9	1	1	7	3:15— 3

Seria II-a

Telefon Club	9	8	0	1	16: 2—16
Av. Sportiv	9	7	1	1	15: 3—15
Vergu	9	6	1	2	13: 5—13
C. F. R.	9	5	3	1	13: 5—13
O. C. B.	8	4	3	1	11: 5—11
Aurora	9	5	1	3	11: 7—11
Bonaparte	9	3	1	5	7:11— 7
Radu Vodă	8	1	3	4	5:11— 5
Pebe	9	1	3	5	5:13— 5
Delavrancea	9	1	2	6	4:14— 4
I. P. S. P. B.	9	1	2	6	4:14— 4
A. C. T.	9	1	0	8	2:16— 2

Echipa de basket a Germaniei a plecat spre Roma

Berlin, 20. — Echipa germană de basket-ball, care va susţine la 26 crt., la Roma, matchul internaţional contra Italiei, a părăsit ţara, îndreptându-se spre capitala Italiei.

SPECTACOLE

Teatre

OPERA: Relache.
TEATRUL NAŢIONAL : Duduca Sevastiţa.
TEATRUL STUDIO : Clownul.
chile acului.
TEATRUL COMOEDIA: Visul unei nopţi de iarnă.
TEATRUL REGINA MARIA: Kiki.
LIGA CULTURALA: Othello.
ALHAMBRA: Alhambravo!
TEATRUL MODERN: Păzeşte-mi nevasta.
TEATRUL LIBER: Zile senine.
SAVOY: Tănase Istanbul.
TEATRUL „MUNCĂ ŞI VOIE BUNA": Cămila trece prin urechile acului.

Cinematografe

ARO : Olimpiada 1936 şi complectare.
CARLTON : Paradisul îndrăgostiţilor, jurnal şi completare.
CAPITOL: Atac în Mediterana, jurnal Metro.
SCALA : Valsul nemuritor, jurnal Paramount.
SELECT: Femei condamnate.
TRIANON : Suzanna şi jurnal.
A.R.P.A.: „Zorro", seria I-a, jurnal şi complectare.
REGAL: Vis de tinereţe, şi jurnal Paramount.
PALAS BULEVARD: Brigada morţii, jurnal şi completare.
BIZANTIN: S'a născut un imperiu şi Port Arthur.
FEMINA : Adrienne Lecouvieur. nal şi Spaima vestului sălbatic.
ROXY: continuă marele succes Suez.
ELYSEE : Toată lumea cântă, jurnal Paramount.
FORUM: Vreau să mă mărit şi Crima Nataliei Roguin.
CORSO: Sultanul din Bungay, jurnal şi completare;
AIDA: Bulu, tigrul alb şi O fetiţă delicioasă
AMERICAN: Romanţa argentiniană şi Adevărul îndrăcit.
ATENEUL TEI: Stan şi Bran alpinişti, Duşmănie şi complectare colorată
BARCELONA: Mister Zero, O aventură în Manhatan şi trupă de reviste.
CARMEN: Inger şi Demon şi Se caută o femeie.
COTROCENI: 100 băeţi şi o fată şi Tragedia unei generaţii.
DICHIU: Marco Polo, Minciuna sfântă şi jurnal.
DACIA: Frou-Frou şi Rapsodia diabolică.
DIANA: Fiul deşertului, Călăreţul fără frică şi artişti.
DOINA : Mormântul lui Ghinghis-han şi Prinţesa Patinajului.
EDISON: Oameni şi fiare şi Atenţie, d-le profesor.
FLORIDA: Albă ca zăpada şi cei 7 pitici şi Dejun în doi.
FRANKLIN: Prizonierul din Zenda şi Cuceritorul.
GLORIA: Gibraltar şi Vraja albă.
IZBANDA: O familie trăznită şi Jocheul roşu.
ILEANA: Bătălia aurului şi Băieţi în uniformă.
LIZEANU: O anumită femeie şi Ţiganii.
LIA: Rapsodia diabolică şi Stella Dallas.
LUCIFER: Dansatoarea roşie şi Insula ocnaşilor.
MARCONI: Omul cu masca (Mascatul), jurnal, trupă de reviste şi comedii.
MARNA: Trei camarazi, Manechinul şi trupă de reviste.
MILANO: Gibraltar şi Tura, zeiţa junglei.
MODEL: Ultimul gangster şi Aleea blestemată.
NISSA: Blocada şi Neapole sub sub sărutul focului.
NERO: Trei fetiţe dulci şi Neapole subt sărutul focului.
NONI : Monumentul indian (operă completă) şi artişti.
OMNIA: Focul din Chicago şi Bulu.
ODEON : Gibraltar şi Baroana şi Valetul ei.
PACHE: Sub roba roşie şi Când vrea femeia.
PAX: Robinson Crusoe şi complectare.
RIALTO: La Habanera şi Focul din Chicago.
RAHOVA: O familie trăznită şi Oameni care înfruntă moartea.
SPLENDID: Gibraltar şi Clubul zăpăciţilor.
REX: Adio pentru totdeauna şi Trei fetiţe dulci.
TRIUMF: Heidi, fetiţa munţilor şi Submarinul D. I.
TOMIS: Cinci prieteni şi Penitenciarul.
UNIC: Rapsodia diabolică şi Stella Dallas.
VOLTA BUZEŞTI: Intrigă şi orgoliu, Ultimul post şi revistă.
VOLGA: De-aşi fi rege şi Frivola d-ra Brent.
VENUS: Casa din Malta şi O aventură în Spania.

Football football football football

PENTRU PACE

Nu suntem atât de optimişti încât să credem că după înscăunarea liniştei şi a ordinei la federaţia de football, totul va merge numai strună.

In definitiv este vorba de oameni. Şi oamenii sunt supuşi greşelilor.

Dar avem garanţia de neîndoelnic că greşelile nu se vor mai face cu intenţie; ele vor reieşi firesc din greutatea regisării unui aparat administrativ şi sportiv vast, aşa cum este acela al F. R. F. A.

Deşi comitetele şi comisiunile sunt formate în bună măsură din oameni cari au mai îndeplinit asemenea funcţiuni, avem totuş convingerea fermă că lucrurile s'au schimbat fundamental.

Astăzi, la F. R. F. A. domneşte alt spirit, altă concepţie.

Aşa cum arată şi spiritul şi litera regulamentului de organizare interioară, comisiile primesc şi exercită o parte din atribuţiunile preşedintelui, care, rămânând girant al întregii activităţi, are tot dreptul de a reforma orice hotărîre a delegaţilor săi.

Pentru acest motiv, membrii comisiunilor, chiar dacă altă dată au făcut altfel, de acum înainte vor căuta să lucreze în spiritul larg, de bună înţelegere — „pe faţă şi cu uşile deschise", — pe care d. preşedinte al federaţiei l-a arătat în cele câteva ocaziuni pe care le-a avut.

Regretăm: n'avem nici un motiv să ne îndoim că lucrurile se vor petrece astfel.

Totuş vom trece printr'o criză de adaptare.

Oamenii noştri din football sunt obişnuiţi să se războiască. Lucrul s'a văzut în cele două sfaturi ale grupărilor mici şi chiar în adunarea generală.

Cu amintirea ciorovăeliilor şi a lucrăturilor de altă dată încă proaspătă, delegaţii grupărilor uitau că în noul regim nu mai au pentru ce să se certe şi ridicau tonul, se aprindeau la faţă, gesticulau retoric, antrenând şi pe cei mai calmi.

Era însă nevoe numai să li se amintească uşor că „nu mai sunt vremurile de altă dată", că „nu trebue să se mai teamă de nimic", că „federaţia nu mai are nici un interes să prigonească grupările", pentru ca ei înşişi să-şi dea seama că arsenalul armelor de altă dată a căzut în rebut.

Şi, în acelaş timp, regretau şi se bucurau.

Regretau distracţia anuală pierdută, dar se bucurau că de acum înainte lucrurile vor merge bine.

Asemenea izbucniri se vor mai produce, fără îndoială.

Va fi nevoe de o întreagă gimnastică a voinţei pentru ca oamenii vechi să se obişnuiască cu spiritul cel nou.

Dar până în cele din urmă mult dorita pace va reuşi să se înscăuneze şi în atât de sbuciumatul nostru football.

Virgil Popescu

Adunarea generală a grupării „Venus" - Ploeşti

a ales ca preşedinte de onoare pe d. general Gabriel Marinescu

Ploeşti, 20. — Ieri dimineaţă gruparea sportivă „VENUS" filiala Ploeşti, şi-a ţinut adunarea generală.

Şedinţa a fost prezidată de d. preşedinte Gh. Dăscălescu, asistat de d. P. Iliescu, secretar, precum şi de d-nii Gh. Ioaniţescu şi Radu Stănciulescu.

Inainte de deschiderea şedinţei s'a oficiat o slujbă religioasă de către preotul Niculescu-Veselu, care a vorbit apoi despre însemnătatea sportului în viaţa tineretului.

După aceea, luând cuvântul d. preşedinte Gh. Dăscălescu, acesta a omagiat pe pe M. S. Regele, sprijinitorul sportului românesc şi pe d. general Gabriel Marinescu, animatorul vieţii sportive.

D. P. Iliescu, secretarul grupării, a făcut darea de seamă asupra activităţii şi după ce s'a dat descărcare de gestiunea pe anul trecut, s'a procedat la alegerea noului comitet.

Au fost aleşi: d. general Gabriel Marinescu, preşedinte de onoare pe viaţă; d. Gh. Dăscălescu, preşedinte actv; d-nii I. R. Diaconescu, Gh. Ioaniţescu, Radu I. Râşnoveanu, vice-preşedinţi; d. P. Iliescu secretar; d. C. Marinescu, casier şi d-nii: lt. Paul Ninculescu, lt. dr. Paulescu, Andrei Iacobi, C. Aguletti şi Gh. Ionescu, membri; d-nii Gh. Iliescu, Radu Stănciulescu şi Grefier Zamfir, cenzori; d-nii I. Băniceru. C. Constantinescu şi V. Bădescu supleanţi.

D. Gh. Ioaniţescu luând cuvântul, a elogiat activitatea d-lui preşedinte Gh. Dinescu şi a d-lui vice-preşedinte I. R. Diaconescu, pentru bunul mers al asociaţiei.

S'au trimis două telegrame omagiale d-lui general Gabriel Marinescu, preşedinte F. R. F. A.-ului şi av. Eladescu, preşedintele asoc. VENUS.

SIGMARGYL
MEDICAMENT PE CALE BUCALA
ANTI-SIFILITIC
Trimite gratuit la cerere, literatură,
AGENŢIA SIGMARGYL
Str. Principatele Unite 14, Bucureşti I
1100 La farmacii şi droguerii.

Mircea David a greşit

Sunt unul dintre admiratorii lui Mircea David. Ori de câte ori mi s'a ivit prilejul, am scos în relief calităţile native ale acestui excelent produs al footballului românesc, Talent, spirit de observaţie — plasament — agilitate, ochi de viezure şi — aici e aici — curaj. Un curaj fantastic.

David e un îndrăgostit de sport. Footballul pentru el e ca şi „prima iubire" la adolescent. Necesitate.

Un adevărat pătimaş.

Patima întunecă de multe ori raţiunea. Şi întocmai ca adolescenţii cuprinşi în mrejele dragostei, David e capabil să facă orice năzbâtie de dragul sportului. Merge chiar până la jertfă.

Unii joacă pentrucă sunt plătiţi. Alţii ca să se distreze. David renunţă la el în favoarea sportului, pentrucă e pasionat, pentrucă iubeşte, mai presus de orice, culorile clubului şi... aplauzele.

E şi orgolios. Ii place aplauzele asistenţei şi spectatorii sunt pretenţioşi, nu se entuziasmează uşor; cultivă senzaţionalul.

Repetăm: lui David îi place să vadă mulţimea sărind, ca un arc şi bătând frenetic din palme.

Il înţelegem. Dar nu-l aprobăm. A te sacrifica e frumos. Insă numai pentru o cauză sfântă, pentru ceva sublim.

Clubul său, sau România joacă un match decisiv. Atacanţii adverşi se apropie ameninţător de poartă. Unul a scăpat printre fundaşi şi se îndreaptă rachetă să marcheze. Ce trebue să facă portarul? Să-i iasă în întâmpinare, desigur.

Ii va micşora unghiul. Dacă mingea e mai aproape de el decât de înaintaş, să blocheze, altfel nu. Riscă să fie lovit şi poate destul de grav.

Mai ales când atacantul e în plină viteză iar balonul se află în aer. Rănirea e inevitabilă. Curajul întotdeauna să fie dublat de raţiune.

David are doar curaj, un curaj nebunesc. Accidentul din matchul Venus — Juventus e destul de concludent. Aruncarea fără rost la picioarele năbădăiosului Naciu i-a fost fatală. A trebuit să fie scos pe braţe. In loc de aplauze — leşin, compătimire şi înfierarea gestului.

Nu cunoaştem rezultatul acestei ciocniri. Plăcut însă nu poate fi.

David a salvat un goal dar putea văduvi gruparea de aportul său, prilejuind adversarilor să marcheze mai multe puncte.

Că lucrul acesta nu s'a întâmplat Duminică, e altceva. Dacă era un match oficial?

David, poţi fi un portar mare şi fără a-ţi lăsa viaţa lângă bară şi a plonja abracadabrant, în picioarele adversarului. Controlează-te; lasă-te călăuzit şi de raţiune nu numai de instinct.

Venus şi România au nevoe de serviciile tale.

Al. Ionescu

Campionatul în Europa

ITALIA

Milano, 19. — Matchul etapei de azi, care s'a jucat în localitate între Ambrosiana şi Liguria a revenit cu un scor destul de categoric gazdelor, astfel că Liguria a fost din nou debarcată dela „sefie".

Noul leader este Bologna, care a jucat la Torino, reuşind să ciupească un punct echipei de acolo.

Milan, după drawul de Duminica trecută cu Ambrosiana, a fost învins azi de Genova cu 2:0 şi astfel trebue să se mulţumească din nou cu penultimul loc, în timp ce echipa învingătoare a avansat la locul 5.

Modena a pierdut pe teren propriu şi se pare că nu va putea scăpa de retrogradare.

Rezultatele:

Ambrosiana—Liguria 5:2.
Torino—Bologna 1:1.
Lucchese—Modena 1:0.
Napoli—Juventus 4:1.
Genova—Milan 2:0
Lazio—Livorno 3:2.
Triestina—Roma 2:1.
Bari—Novara 1:0.

In urma acestor rezultate clasamentul se prezintă astfel:

Bologna	19	10	7	2	37:24=27
Liguria	19	11	4	4	25:17=26
Ambros.	19	10	4	5	36:21=24
Torino	19	9	6	4	31:19=24
Genova	19	9	4	6	34:21=22
Lazio	19	9	3	7	21:21=21
Roma	19	9	3	7	22:22=21
Bari	19	7	5	7	24:29=19
Lucchese	19	6	7	6	23:32=19
Napoli	19	5	7	7	17:25=17
Juventus	19	4	8	7	16:26=16
Novara	19	4	6	9	18:21=14
Triestina	19	5	4	10	15:20=14
Livorno	19	5	4	10	25:31=14
Milan	19	4	5	10	20:24=13
Modena	19	4	5	10	17:28=13

UNGARIA

Budapesta, 19.—Ultimul match din turul campionatului ungar s'a disputat azi în faţa a 60000 de spectatori, între echipele Ferencvaros şi Szolnok.

FERENCVAROS — SZOLNOK
5:3 (2:2)

Echipa învingătoare a fost mai bună în toate compartimentele şi a câştigat sigur, prin punctele marcate de dr. Sarosi (2), Gyetvai (2) şi Iakab. Pentru învinşi au înscris Kollath (2) şi Szanto.

In urma acesteei victorii Ferencvaros este „campionul de toamnă" al Ungariei.

Clasamentul definitiv al turului este următorul:

Ferencvar.	13	11	1	1	53:24=23
Ujpest	13	10	1	2	51:15=21
Hungaria	13	9	3	1	34:19=21
Kispet	13	6	3	4	29:24=15
Nemzeti	13	6	4	4	29:23=14
Phoebus	13	4	5	4	25:26=13
Szolnok	13	6	1	6	25:28=13
Budafok	13	5	3	5	17:20=13
Szeged	13	3	6	4	21:20=12
Taxisok	13	4	3	6	39:34=11
Elektromos	13	3	3	7	20:29= 9
Bocskai	13	2	3	8	20:23= 7
Zuglo	13	2	2	9	17:42= 6
S. S. E.	13	2	0	11	17:61= 4

IUGOSLAVIA

Jugoslavia-Beogradsky 4-0 (2-0).
Gradjansky-Haiduc 2-1 (1-0).
(Simifinalele cupei de iarnă).
Zs. A. K-Zemun 7-0.
Jedinstvo-Radnicki 2-0.
Concordia-HASK 2-1
Matchuri amicale).

Numeroase suspendări dictate

în şedinţa de aseară a comisiei districtuale

Comisiunea districtuală a ţinut aseară şedinţă sub preşedinţia d-lui maior Gh. Brezeanu.

S'au luat următoarele deciziuni: se suspendă următoarele grupări pentru neplata taxelor faţă de district:

Metaloglobus, Viforul Dacia, Avântul Sportiv, Fulgerul, S. E. T., Comro, Generala, Biruinţa, Gloria, C. A. B., Orfeus, şi Lupeasca.

Se citează pentru şedinţa de Joi 20 crt. delegatul grupării Victoria.

Cluburile cari n'au înaintat la district lista comitetului de conducere au un ultim termen până Miercuri 19 crt. la ora 12 — sub sancţiunea suspendării.

Se reaminteşte că Duminecă dimineaţă comitetele de conducere ale grupării trebuesc să depună jurământul în faţa d-lui general Marinescu.

DESCOMPLECTARI IN COMISIA DISTRICTUALA

Se pare că in comisiunea districtuală se vor înregistra două demisii. Este vorba de d-nii P. Costescu şi A. Botescu, cari au fost aleşi în alte comisiuni superioare — ale F. R. F. A.-ului.

Conform noului statut nu pot face parte din două comisiuni astfel că aceste demisii se vor înregistra.

Arbitrii nu mai sunt secreţi

Aseară au fost delegaţi conducătorii primei etape divizionare

In şedinţa de aseară comisia centrală a arbitrilor a delegat cu conducerea matchului primei etape oficiale pe d-nii:

DIVIZIA NAŢIONALA A.
SAMBATA 25 FEBRUARIE

Bucureşti: *Juventus-Sp. Studenţesc, arbitru d. cpt. Vuia (Timişoara).*

DUMINICA 26 FEBRUARIE

Timişoara: *Chinezul-F. C. Rapid, arbitru d. Gabriel Russu (Cluj).*

Ploeşti: *Tricolor C. F. P. V.-Ripensia arbitru d. C. Iliescu (Bucureşti).*

Bucureşti: *Venus-Ameţa arbitru d. P. Kroner (Bucureşti).*

Arad: *Gloria-F. C. Carpaţi arbitru d. Teofil Moraru (Oradea).*

Cluj: *Victoria-U. D. R. arbitru, d. C. Rădulescu (Bucureşti).*

ARBITRII NU MAI SUNT DELEGAŢI IN SECRET

Conform dorinţei exprimate de grupări se aduce la cunoştiinţa celor interesaţi că se revine asupra delegărilor secrete urmând ca pe viitor acestea să se facă conform prevederilor regulamentare.

Football Football Football Football Football Football Football

District

Inceputuri slabe, dar... învățăminte multe...

Trei săptămâni mai sunt până la reluarea activității oficiale a grupărilor districtuale.

Toate echipele continuă să se pregătească cu intensitate, dorind să se prezinte cât mai strălucit, pentru noul sezon.

Duminică, au fost matchuri amicale care s'au bucurat de o asistență numeroasă, datorită timpului, frumos, care se menține.

CATEVA SURPRIZE

Foarte multe din jocurile programate s'au soldat cu rezultate surpriză — să citãm câteva din ele : Colțea-Monitorul Oficial, S. T. B. - Adesgo, F. C. Suter - Dacia Traiană, Generala - Standard, etc.

Toți acești favoriți au cedat la scor.

Cauzele ?

Se poate spune că jucătorii nu s'au întrebuințat ; că jocurile aveau un caracter amical, urmărindu-se doar condiția fizică si forma jucătorilor.

Realitatea este însă alta : lipsa de condiție fizică.

Am urmărit câteva din aceste partide.

Primele minute de joc îmi inspirau multă încredere și mă așteptam să văd lucruri mari. Degeaba însă tot entusiasmul meu.

Viteza cu care se începea jocul, era de scurtă durată și treptat treptat unul din combatanți se lăsa dominat și odată cu aceasta fizionomia jocului era alta.

Absolut în toate partidele de Duminică, au câștigat aceia cari au avut condiție fizică.

Dacă analizăm fiecare echipă în parte și facem individualități, constatăm că învinșii posedă, în formație, elemente mult mai valoroase câștigătorilor.

Dar acestea nu folosesc la nimic atunci când îți lipsește condiția.

Un match care face excepție dela această regulă este matchul S.T.B.-Adesgo.

Aci lucrul s'au petrecut cu totul altfel.

S. T. B. a fost superior adversarului — în jocul de câmp, — tot timpul.

A presat cu autoritate, a combinat frumos, dar când a ajuns în fața porții, s'a pierdut și nu a „tras" absolut de loc.

In aceste condițiuni nici nu puteau emite pretenții să câștige.

In schimb, Adesgo, a lucrat pe aripi lungi și fructuoase.

Rezultatul a fost favorabil, căci au învins cu 3—0.

ECHIPE CU FORMA CONSTANTA

Imediat după topirea zăpezii câteva din harnicile grupări districtuale, au apărut pe arenă.

Ele sunt Universul, A. G. E. R. și Monitorul Oficial.

Am urmărit de atunci aceste echipe — match cu match.

M'a bucurat când am văzut că dela joc la joc, forma este aceiași.

Rezultatele s'au văzut, căci au mers din victorie în victorie.

Dar acest gen de echipe este greu de găsit, deoarce nu toți jucătorii sunt înzestrați cu darul seriozității.

O TACTICA GREȘITA

Greșeli mari au făcut aceia cari după o vacanță îndelungată, au angajat imediat jocuri amicale.

Jucătorii, cu muschii anchilozați, după atâta ședere, au fost puși imediat să joace un match de 90 de minute.

Primele antrenamente trebuiau făcute fără balon și acestea constând numai în exerciții de gimnastică, fond, suflu, etc.

Abia după ce acestea erau executate, trebuia să se treacă la balon și'n urmă la jocurile amicale.

Dar graba strică treaba.

Unirea Tricolor va angaja un antrenor străin

Aseară a avut loc la d. av. Ioan Cosăcescu — primul vice-președinte al Unirei Tricolor — o consfătuire a comitetului, care — printre altele — a decis angajarea unui antrenor, fie el chiar și străin.

In același timp s'a hotărît ca ședința de constituire să aibă loc Joi, iar Sâmbătă — în cadrul unei solemnități deosebite — învestirea d-lui gen. Dombrovsky, președintele echipei oborene.

„Parcă mă văd pe mine cu zece ani în urmă"

a spus Rudy Wetzer, văzându-l jucând pe Bartunek

Sâmbătă seara, corespondentul nostru din Ploești ne-a comunicat telefonic că Bartunek va juca precis contra Prahovei și a jucat.

Arena Municipiului era plină până la refuz. Spectatorii aveau pe buze o singură întrebare : joacă Bartunek ?

Când cineva a strigat : uite pe Bartunek, privirile tuturora se îndreptau spre acelaș obiectiv. Un tânăr voinic, cu umeri largi, care la prima vedere putea fi luat drept... Sepci.

Bartunek în persoană !

Nimeni nu se mai uită la matchul de deschidere. Toți erau nerăbdători să vadă pe... amicul Bartunek împletind arta footballului.

Insfârșit, echipele au apărut pe teren. La tricolor C. F. P. V. figurează și Bartunek.

A început jocul. Noua achiziție e un abil conducător al balonului. Desfășoară un joc spectaculos care încântă ochiul și măgulește pe conducătorii republicani.

A marcat și un goal frumos, contribuind deasemeni și la realizarea celui de al doilea.

Bartunek are însă o particularitate în jocul său. Deși e centru înaintaș aleargă pe tot terenul. Nu stă nici un moment între fundași. Faptul acesta produce nedumerire printre spectatori.

— E bun, foarte bun, dar.. Matchul s'a terminat.

Spectatorii, în picioare, îl aplaudă — da, ați ghicit — pe Bartunek.

D. Iosef Iezek, un cunoscut industriaș din citadela petrolului, entuziasmat, ne spune :

— Admirabil jucător. Azi dimineață la ora 9 a sosit. L-am întrebat dacă vrea să se odihnească. Știți ce mi-a răspuns ?

„Vreau să joc".

JAROSLAV BARTUNEK
(Tricolor—C. F. P. V.)

D. Iezek, într'un entuziasm... sportiv, i-a oferit lui Bartunek găzduire și pensiune, în mod gratuit.

In timp ce Bartunek semna un salut pentru publicul românesc, Rudy Wetzer conversa cu d. Iosef Iezeck.

— Ei, ce zice Welzer ?

— Minunat. Parcă mă văd pe mine cu 10 ani în urmă.

Cuvintele celui mai mare centru înaintaș pe care l-a avut România, sunt vorbe de evanghelie. Ce-am mai putea adăuga ?

— rep —

Deși accidentul nu-i serios

Mircea David va fi indisponibil timp de 10 zile

Se știe că în matchul Venus-Juventus, excelentul portar Mircea David a suferit un accident care la prima vedere a părut

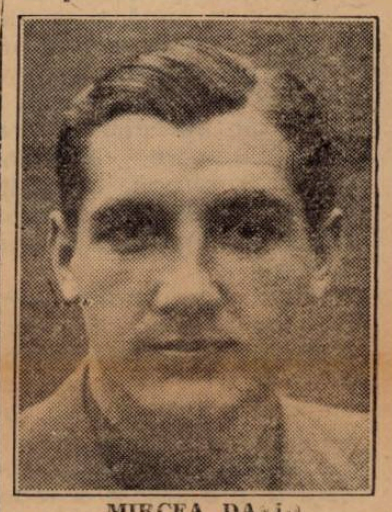

MIRCEA DAVID

grav. Mai târziu însă, s'a constatat că nu-i prea serios.

Totuși, Venus va fi privat de serviciile lui David timp de 10 zile, în cursul cărora venusistul va urma un tratament special.

Nici delegații federali nu vor mai fi secreți

Ședințele de constituire, de aseară, ale câtorva comisiuni F. R. F. A.

Ieri seară, după ce membrii numiți în comisiile centrale F. R. F. A. au depus jurământul de credință față de M. S. Regele conform prevederilor regulamentului Străjii Țării, câteva comisii și-au ținut ședințele de constituire.

COMISIUNEA CAMPIONATULUI NAȚIONAL

C. C. N.-ul a fost una din cele mai vrednice comisii centrale. Și-a format chiar aseară biroul, după cum urmează :

Președinte : d. Hațiegan.
Secretar : d. dr. Șoimu Minciulescu.
Membrii : Chițu, Calmuschi și maior Dumitrescu.

Astăseară va avea loc ședința ordinară a comisiunii în care se vor numi delegații federali pentru matchurile de Duminică.

DELEGAȚII FEDERALI NU VOR MAI FI SECREȚI

Prima decizie luată în ședința de aseară, a fost privitoare la delegații federali cari nu vor mai fi secreți.

COMISIA SANITARA CENTRALA

Și-a ținut și ea ședința de constituire aseară.

Cererea de ajutor a jucătorului Pop Iosif a fost respinsă și s'a acordat un ajutor de lei 4000 jucătorului Erhan V. de la Dragoș Vodă.

S'a decis ca vizita medicală a candidaților pentru școala de arbitri să se facă la Academia de educație fizică, în ziua de 24 Februarie, între orele 10—13, de către d. dr. Tr. Dumitrescu.

Tot odată s'a constituit noua comisie : președinte d. dr. Tr. Dumitrescu ; secretar dr. A. Donescu; membri d-nii dr. Bobby Zamfirescu și A. Stopol.

COMISIA CENTRALA A ARBITRILOR

S'a constituit, aseară, după cum urmează :

Președinte : d. Denis Xifando.

Vice preș. : d. maior Limburg.

Secretar : d. Laurențiu Popa.

Membri d-nii: C. Iliescu și Emil Kroner.

COMISIA DE TRANSFERARI

Se va constitui abia mâine seară, când va avea loc prima ședință.

Football Football Football Football Football

După repetiția generală de Duminică și înainte de premieră...

Cum s'au comportat echipele ce lipsuri au manifestat și cu ce șanse se prezintă

în primele matchuri ale returului Diviziei Naționale A

DUMINICA

Venus-Juventus 2:1.
Sp. Studențesc - Macaby 5:2.
AMEFA-Ripensia 4:2.
Chinezul-Gloria 5:1.
Rapid-Gloria CFR. 2:0.
Tric. CFPV-Prahova 2:1.
Victoria-CAO 2:2.
Carpați-Stăruința 6:0.
UDR-Vulturii 6:0.

Duminică, cele 12 echipe din Divizia Națională A au depus ultimul examen public înainte de începerea campionatului.

Dar matchurile amicale sustinute alaltăeri — deși nu servesc concluzii definitive — permit unele constatări interesante, privind complectarea echipelor, deci forma și condiția lor, cum și lacunele prezentate în formații.

Evident, toate aceste constatări sunt făcute ținând seamă și de valoarea adversarului și de anumite circumstanțe care se impun.

In rândurile ce urmează vom face — în linii generale — aceste constatări, însă raportându-le și la primele matchuri de campionat, care au loc Sâmbătă și Duminică. Și ținem să precizăm că în ce privește matchurile de alaltăeri, ne vom folosi și de relatările corespondenților noștri din provincie.

LIPSURI LA VENUS ȘI JUVENTUS

Firește că în primul rând se impune matchurile pe care le-am văzut, mai precis Venus—Juventus și Sp. Studențesc — Macabi.

In ce privește primul, am scris și eri că n'a fost un joc care să corespundă așteptărilor. Lipsit de pecetea „oficial", a fost lipsit și de nerv, oferind un spectacol neverosimil de pașnic. Nici un pic de luptă, contrastând puternic cu trecutele întâlniri dintre „negrii" și „roș-albaștri".

Echipele, și ele au lăsat de dorit. Nu în toate compartimentele, dar în general ca ansamblu.

Venus și Juventus au oferit doar câte un singur compartiment bun: apărarea imediată. Din rest, liniile de mijloc în orice caz mai bune decât cele ofensive, care au prezentat cel mult câte doi înaintași în formă.

Incât, putem conchide că ambele echipe au nevoe de refaceri sau prefaceri, pentru a restabili echilibrul între compartimente. Și în acest sens vor decurge antrenamentele de săptămâna aceasta.

Firește că Venus — așa cum s'a prezentat Duminică — oferă șanse A.M.E.F.A.-ei cu care se'ntâlnește Duminică pe Splai.

IN SCHIMB, A.M.E.F.A. SE IMPUNE

Cu atât mai mult cu cât arădenii, în matchul amical cu Ripensia, au arătat o formă — care alăturată jocului lor dur, de ansamblu — stabilește de pe acum un echilibru al partidei cu Venus.

Este adevărat însă, că A. M. E. F. A. și-a manifestat superioritatea, deci forma și eficacitatea, din momentul în care Ripensia — datorită schimbărilor făcute în formație — a început să dispară pe teren. Dar, independent de... înlesnirile acestea făcute de timișoreni, A.M.E.F.A. a arătat lucruri ce-i vor permite să aibe un cuvânt de spus Venusului.

SELECȚIONEURII RIPENSIEI ȘI APORTUL LUI BARTUNEK

In ce privește pe Ripensia, a capotat datorită unui accident obicinuit și frecvent la „roș - galbeni": modificarea formației chiar când aceasta „merge" bine.

In prima repriză, la Arad, Ripensia a „mers" și echipa putea realiza mai mult decât un goal (rezultatul la pauză: 1-1). Insă, este cert că jucătorii și mai ales cei din atac au dovedit dispoziție de joc.

Fapt demn de reținut, în ciuda prăbușirii din repriza doua.

El ne permite să tragem concluzia că Ripensia are mai multe șanse în matchul oficial cu Tricolor C.F.P.V., dela Ploești (în campionat, selecționeurii ripensiști n'au cum face să modifice echipa în cursul jocului...).

Ploeștenii se pare că au găsit o soluție cu care să remedieze ineficacitatea atacului: Bartunek, jucătorul ceh. Intr'adevăr, în matchul cu Prahova s'a observat cum înaintarea Tricolorului a activat cu mult „a propos", cu multă decizie în fața porții. A trebuit însă să intervină tradiția pentruca Prahova să reînvieze și astfel să-și egaleze vechiul său adversar.

Oricum, în momentul când Bartunek va fi acomodat cu jocul noilor săi colegi, Tricolor C.F.P.V. va avea și atac eficace.

Iar matchul cu Ripensia — match greu, indiscutabil — constitue o primă încercare.

UNIVERSITARII ȘTIU MAI MULT, DAR NU PUTEAU JUCA SERIOS...

Spuneam de Juventus că prezintă un desechilibru între compartimente, prin forma diversă a acestora. Exact. Roș-albaștrii au oferit această insuficiență. Și în general, comportarea de Duminică nu le poate aduce perspective pozitive în matchul cu Sportul Studențesc.

Deși nici universitarii n'au strălucit în partida cu Macaby. Din contră, cu excepția apărării imediate, restul a activat insuficient. E drept însă, că Sportul poate mai mult decât a arătat, dar nu putea juca serios. In ajun fusese balul grupării Macaby...

Dar cunoscând modul cum joacă studenții matchurile decisive, și ținând seamă de comportarea Juventusului în matchul cu Venus, concluziile nu pot fi în favoarea roș-albaștrilor.

UN EXAMEN EFICACE, DAR PENTRU RAPID, NU ȘI PENTRU CHINEZUL

A patra echipă bucureșteană, Rapid, s'a dus la Galați, ca să-și verifice echipa în compania redutabilei formații a Gloriei C.F.R. Sparring-partener cum nu se putea mai potrivit, căci Rapid și-a atins scopul. Bucureștenii au fost întinși de adversari, au fost siliți să se întrebuințeze la maximum pentru a câștiga.

Rezultatul: toți jucătorii s'au străduit să închege joc de ansamblu, să joace în așa fel, încât să-și întreacă adversarul și au reușit. Cu destulă greutate, însă. Era și primul match serios pe care-l susținea Rapid.

Supusă unor asemenea încercări, echipa va recolta de cel mai multe ori roade bune și Rapid — așa cum a „mers" Duminică — poate privi cu încredere, și mai ales că la mijloc este și o tradiție — matchul oficial de Duminică, cu Chinezul.

Timișorenii, nici ei nu sunt în formă proastă. Echipa, verificată în compania unei „divizionare A", Gloria, a dat satisfacție. Nu completă, pentrucă linia de atac n'a corespuns, decât 5 goaluri marcate. Mai bună a fost apărarea.

Ori, la Rapid în primul rând apărarea s'a evidențiat la Galați și apoi atacul. Și încă ceva: Gloria a avut mult ghinion în fața porții Chinezului.

BATRANII MAI BUNI CA TINERII, DAR ACEȘTIA POT INVINGE PE CARPAȚI

Arădenii au inaugurat la începutul campionatului de toamnă politica de întinerire a echipei. N'au cules întotdeauna succese ; nici nu se putea altfel, și probabil că nici în primăvară nu vor reuși cine știe ce ispravă.

In contra Chinezului s'au evidențiat tocmai jucătorii „bătrâni", în timp ce atacul — alcătuit din „minusculi" — n'a avut... trecere pe lângă apărarea „vișiniilor".

In asemenea condițiuni, numai un singur lucru poate duce Gloria la succes în partida oficială cu F. C. Carpați: elanul extraordinar de care sunt capabili numai tinerii.

Altfel, esecul este sigur.

Băimărenii au dovedit Duminică o formă bună și destulă eficacitate, în fața Stăruinței, una din bunele formații „divizionare B".

Se pare că atacul lui F. C. Carpați a căpătat o putere de realizare care va displace multor echipe din Divizia A.

PRIMA ETAPA

SAMBATA

Juventus-Sp. Studențesc.

DUMINICA

Venus-Amefa.
Chinezul-Rapid.
Tric. CFPV-Ripensia.
Victoria-UDR.
Gloria-Carpați.

CAO—VICTORIA—U.D.R.

In fine, ne-au mai rămas două matchuri, dintre care primul se impune C.A.O.—Victoria. Drawul reușit de orădenii la Cluj reamintește o veche tradiție, dar mărturisește și o nu tocmai bună punere la punct a formației „mănăsturenilor". Intâlnind primul adversar greu, Victoria s'a văzut în dificultate și silită să egaleze de două ori pentru a evita un succes al echipei excelentului Juhasz.

Firește, clujenii își pot face griji pentru viitor, dar nu-i cazul matchul cu U. D. R. de Duminică.

In primul rând pentrucă au tot timpul să-și revină, pentrucă în joc oficial ei joacă altfel, și, în al doilea rând, performanța reușită de U. D. R. în fața Vulturilor din Lugoj, nu-i un motiv de teamă.

In 3 Duminici consecutive, linia parcursă de reșițani a fost: „una caldă — una rece — una caldă".

Ceeace ar însemna că Duminică urmează „una rece"... prin Klimek, în ciuda celor

Pentru ce maladiile vezicei sunt atât de frecvente?

Vezica este o pungă extensibilă și destinată să strângă urina care se scurge în mod constant din filtrul renal, pentru a o elimina. Vezica, într'un cuvânt, este un mușchi găunos, putând să se contracteze tot atât de bine ca și mușchii plini ai brațului, și această proprietate, când se exagerează, în caz de inflamațiunea acestui organ, provoacă suferințe grele.

Insă, veți zice, cum se poate ca vezica, fiind un organ intern bine protejat, poate să se inflameze atât de ușor? Infecțiunea pătrunde acolo în două moduri: 1. Pe cale ascendentă, microbii urcând dela extremitatea canalului urinar. 2. Pe cale descendentă, urina unui rinichi infectat făcând să contamineze o vezică sănătoasă.

Pagéol constitue tratamentul perfect al afecțiunilor căilor urinare.? El descoperă microbii până în cele mai mici refugii, descongestionează mucoasele redă urinilor limpeditatea și diminuează frecvența emisiunilor.

Pagéol este salvatorul căilor urinare. La farmacii și drogherii.

Dela comisiunea districtuală de arbitri București

COMUNICAT

Se aduce la cunoștința d-lor arbitri la examenele de avansare că, datele pentru proba scrisă au fost modificate după cum urmează :

Examenele de avansare dela practicant la districtual se vor ține la data de 10 Martie 1939 într'un local de școală care se va anunța ulterior, iar examenul dela arbitru districtual la ligă, se va ține în ziua de 17 Martie 1939, orele 20, în localul districtului de foot-ball București str. Regală No. 12 etaj I.

D. general Gabriel Marinescu va fi naș

D. Eugen Spiridon, secretarul Federației române de footballl, e tatăl unea drăgălașe fetițe. Noua născută va fi botezată de d. general Gabriel Marinescu și se va numi Gabriela Eugen Spiridon.

Celor trei ripensiști grațiați

Cum locul vostru la închisoare
Rămâne gol, sunteți în rol:
Din depărtări amețitoare,
Voi tot realizați... un gol!

— Lbd. —

Shooturi și bare

● **Rapid tratează cu Vulturii pentru un match la Lugoj la 27 Februarie.**

● **D. av. Jean Chițu a demisionat dela conducerea grupării Prahova, cu care nu mai are nimic comun.**

● *Coentina convoacă la antrenament în fiecare Marți și Vineri, ambele echipe, în vederea matchului cu Set.*

● „Mociornița-Colțea" convoacă pentru azi, Marți 21 Februarie, la ora 13, pe terenul S. T. B., toți jucătorii primei echipe și juniorii, în vederea antrenamentului.

● Cunoscutul arbitru și jucător de football, Dinu Brăiloiu și-a celebrat logodna cu d-ra Valy Gheorghiu.

*

● **Rudy Wetzer, președintele antrenorilor, convoacă Luni, 27 Februarie, ora 9 seara, la sediul districtului București, comisia interimară a educatorilor de foot-ball.**

● Joi în cadrul campionatului francez RC Paris a învins pe RC Roubaix cu 3:0.

In Cupa Franței — tot Joi — s'au jucat două matchuri, cari au furnizat două mari surprize:

Reims — St. Etienne 1:0!!
Montpellier — Cannes 2:1!

● *A. S. „VERGU" convoacă pentru Duminică 26 cor .la ora 10 dim. precis la sediul său din cal. Călărașilor 277 pe toți membrii săi, la adunarea generală ordinară a sa, care va avea loc cu orice număr de membri.*

Ordinea de zi va fi:

1) Votarea bugetului pe 1939.

2) Situația materială și financiară a clubului.

3) Darea de seamă de activitate pe anul 1938/939.

4) Diverse chestiuni.

Domnii membri sunt rugați a trece pela sediu, în fiecare Miercuri sau Vineri între orele 20.30-22, pentru a-și plăti cotizațiile.

Alergările de Trap

Băneasa Trap; Ziua VI-a Luni 27 Februarie

—I N S C R I E R I—

Premiul COMARNIC — Handicap
13.000 lei

2100 Valmaş
2120 Valona, Dor de Ducă
2140 Extra, Fudul, Guy Worthy
2160 Diadia Lul, Furor, Elena, Luna Dudu Gordon
2180 Igen, Lancia, Mister, Sorana, Harry Boy, Pan Worthy
2200 Primăvara
2220 Vrăjitor, Tais, Cavaler
2240 Domniţa Harry, Aluniş, Puica, Va-ta, Zvon

Premiul CYDONIA — Handicap
15.000 lei

1660 Izma
1680 Zgomot, Parma
1700 General Worthy, Pinkerton, Makrele
1720 Voinţa, Aventurier, Draga Mea Durdulia, Sultan II, Handicap, Brad, Champion junior
1740 Livada, Jeles II, Leu, Bunel
1760 Ciclop, Rugina, Sonora, Gangster, Duda, Dorna, Curier, Peter Worthy, Kamaa
1780 Prinţ, Harry Piel, Benito H. P., Bruma II, Pacahantos, Coconaş
1800 Dolly Worthy
1820 Guardian Girl

Premiul CIVIL — Handicap
18.000 lei

2060 Rugina
2080 Fama, Szelvesz, Pleava, Catinca
2100 Luntraş, Cupidon, Ieroşca II, Guardian Girl, Kismet
2120 Ideal, Edith, Peceora, Ben Hur
2140 Pai, Pandur, Anny Worthy, Nation, Naplopo
2160 Havana, Lucifer II, Naverno, Pock, Valenţio, Uţa
2180 Champion, Margaret T., Kanada, Kundry, Gruia
2200 Voraus
2220 Roland D.
2240 Gondolat II

Premiul CARAPCIU—Condiţie (1/1)
11.500 lei

1600 Dalila III, Domnica, Fâşneaţă, Ikar, Kocker, Olga, Romănaş, Ulm, Ural, Uranus, Uria, Victoria, Puşa
1620 Hispano, Urganda
1640 Lidia, Călin, Năvalnic
1660 Dolly B., Paj Axtell
1700 Tara
1820 Musculiţa
1880 Taina

Premiul CORSICA — Condiţie
11.500 lei

1640 Răsura, Santuţa, Eol
1660 Elly
1680 Floare, Columbus, Draga Mea, Tătăran, Grozava, Fudul, Crăiasa
1700 Mohor
1720 Florita, Harry Boy, Guy Worthy, Aluniş
1740 Tava, Vrăjitor, Ghimp, Cavaler, Va-ta, Ostaş
1760 Zgomot, Harry Piel, General Worthy, Pan Worthy, Adda Worthy
1780 Prinţ, Ghid, Benito H. P., Lăcrămioara, Busuioc, Pinkerton, Sultana, Petruş
1800 Durdulia, Champion junior, Makrele, Handicap, Brad, Spic
1820 Sorvaneţ

Premiul CHICAGO—Condiţie (1/10)
15.000 lei

2120 Tutun, Winsome Josedale
2140 Voinţa, Duda, Legionar, Champion junior, Lăcrămioara, Petruş, Ezer jo
2160 Harry Piel, Ciclop, Gangster, Giuditta, Catinca, Peceora
2180 Luntraş, Voevodul Ţiganilor, Ieroşca II, Dorna, Bruma II, Eftin, Jarvis, Mura
2200 Rugina, Edith, Ducesa, Cupidon, Nation, Coconaş, Pikaver
2220 Ben Hur, Ninon, Pock
2240 Jeannine Worthy, Naverno
2260 Primrose
2280 Pai, Talaz
2300 Szelvesz, Viitor
2320 Margaret T.
2380 Antrag
2460 Roland D.

Premiul CALAFAT — Record
11.500 lei

2100 Mister
2120 Puica, Va-ta
2140 Nataşa
2160 Pinkerton
2180 Gangster, Livada, Bunel
2200 Leu
2220 Prinţ, Rugina, Coconaş
2240 Luntraş
2260 Szelvesz

Premiul CERNAUŢI — Record
18.000 lei

1700 Winsome Josedale, Centaur, Kamaa
1720 Ciclop, Hercegno, Giuditta, Ducesa, Voevodul Ţiganilor, Catinca, Peceora, Ben Hur, Guardian Girl, Ezer jo, Bruma II, Colina, Jarvis, Ninon, Dolly Worthy
1740 Pai, Pandur, Edith, Havana, Anny Worthy, Nation, Sam Worthy, Blondella, Amsel, Uţa, Talaz
1760 Champion, Rosalinde, Valenţio, Gruia, Viziru
1780 Antrag, Citronat Gordon, Roland D., Voraus
1800 Hanibal II, Gondolat II

MONTA IN ANUL CURENT

Sezonul de montă se apropie. Este deci interesant să publicăm lista armăsarilor cari vor face monta pentru iepele de pur sânge. Publicăm mai jos lista acestor armăsari.

HERGHELIA TARGŞOR, JUDEŢUL PRAHOVA
Aparţinând Ministerului de Agricultură şi Domenii

Birmah, a. s. născut în Franţa în 1931, din Biribi (27) (Rabelais (14) şi La Bidouze) şi Taj Mah (Lemberg (10) şi Taj Mahal).

Printre alte alergări importante, Birmah a câştigat Pr. du Jubilé 200.000 fr. fr. pe distanţa de 2600 metri.

Son in Love, a. m. născut în Franţa, în 1930, din Son in Lov (5) (Dark Ronald (9) şi Mother in Law) şi Bisquine (Pilliwinkie (1) şi Royale Broiche).

Son in Lowe a câştigat numeroase şi importante alergări în Franţa în special pe parcursuri lungi.

Aparţinând Societăţei de Incurajare pentru Imbunătăţirea Rasei Cailor în România (Jockey-Club)

Murat, a. r. născut în Uugaria în 1931, din Mutatos (2) (Gascony (1) şi Menotte) şi Ara II (ex. Reggio) din (Fantome (20) şi Rigo).

Bou Jeloud, roib născut în Franţa în 1919, din Négofol (Childwick (19) şi Nebrouze) (17) şi Basse Point (Simonian (5) şi Basse Terre).

Armăsarul face montă la herghelia d-lui D. Mironescu, comuna Bragadiru, judeţul Ilfov.

Aparţinând d-lui S. Schwartz

Ghiaur, murg închis, născut în 1925, din Zori de Zi (19) (Collar (16) şi Mrs. Despard) şi Garoafa (Gorgos (19) şi Girelle).

Aparţinând d-lui I. Vidrighin

Somogy (4) m. născut în 1926, din Balbinus (20) Horkay (3) şi Belvedere) şi Susanna (Mindegy (1) şi Sundabunda).

HERGHELIA BALC
Aparţinând d-lui I. M. Pincas

Prince d'Orange II, (8) r. născut în Franţa 1919 din Jus d'Orange (5) (Saint Just (12) şi Orange Queen) şi Sélène din Sans Souci II (3) şi Santona din St. Simon (11).

HERGHELIA AFUMAŢI
Aparţinând d-lui G. Negropontes

Leander, (22) murg născut în Ungaria în 1926, din Light Hand (1) (Sunstar (5) şi Third Trick) şi Poesie (Adam (2) şi Patience).

Leu, (13) murg născut în 1929, din Light Hand (1) şi Colienne (Wool Winder (4) şi Coralle).

HERGHELIA SACUENI, JUDEŢUL BIHOR

Aparţinând d-nei V. Z. Nicolau

Buzdugan, (13) a. m. înch. născut în România, în 1931, din John Bull (9) (Coriander sau Spearmint (1) şi Chestnut Sunday) şi Blue Math (Matchmaker (22) şi Bas Bleu).

HERGHELIA ZIMANDUL NOU

Aparţinând Ministerului de Agricultură şi Domenii

Nuntaş, (24) a. murg, născut în România în 1923, din Zori de Zi (19) şi Nuts in May (Radium (3) şi Nut Brown Maid).

Aparţinând d-lui G. Springer

Tramp (8) a. m. născut în Ungaria în 1930, din Pazman (22) şi Tetragynia (Simon Square (4) şi Pollyvin).

INFORMAŢII

● D. GENERAL FILIP IACOB a închiriat de la herghelia Balc, cariera armăsarului de doi ani, ŞOIMAR, din Prince D'Orange II şi Shelsley Queen până în 1941.

● DICTATOR, armăsar de trei ani din Frunziş şi Dama II, a fost cumpărat de d. sublocotenent Husărescu, dela d. I. Petrescu.

● DUCE, jugan de patru ani, a fost vândut de d. Al. M. Ionescu, d-lui lt. Mircea Gheorghiu.

● LAPUŞNEANCA a fost vândută de d. Ch. Nirescher d-lui Mihail Popescu.

● NOROC, armăsar de doi ani, din Defensor şi Norica, a fost cumpărat de d. colonel Săvoiu, dela d. lt. col. Petrovici.

● BAIEŢEL, armăsar de doi ani, a fost vândut de herghelia Balc, d-lui locotenent I. Costea.

● KING WORTHY a fost lăsat la odihnă.

● AZI se fac la secretariatul societăţii hipice romàne, retragerile pentru alergările de Duminică şi Luni.

● **JOCUL austriac începe mâine la Băneasa Trap, cu 170.440 lei.**

● **DIN CAUZA dificultăţilor tehnice, publicarea programului pe lunile Martie şi Aprilie, a suferit o mică amânare.**

MAINE LA BANEASA TRAP

PR. CAIRO, O ALERGARE DE VEDETE

PROGRAM ATRACŢIOS. VOR REINTRA LITTLE ORPHAN, GHID ŞI COLUMBUS. CURSE DESCHISE

Programul reuniunei care se va desfăşura mâine la Băneasa-Trap, fără să conţină o probă clasică, se impune prin alte atribute.

In primul rând, va ocaziona reintrarea unor elemente de valoare ale turfului nostru cum sunt: Little Orphan, Ghid şi Columbus. După cum se ştie, Little Orphan este una din cele mai valoroase importaţiuni făcute în România. Va fi interesant de văzut care sunt posibilităţile excelentei pensionare a contesei Benckendorff.

Ghid este un candidat al Derbyului. Anul trecut, armăsarul d-lui Tulceanov s'a impus printr'o serie de performanţe una mai bună decât alta.

Proba de seamă a zilei este premiul Cairo în care vor alerga o serie de elemente de seamă ale turfului nostru. Intre Little Orphan, Hanibal II, Antrag, Champion şi Lucifer II se anunţă o dispută pasionantă.

Ghid va reintra în premiul Chamonix în care va întâmpina o dârză rezistenţă din partea iepei Ezer jo, elogios recomandată de victoria de Duminică.

O menţiune merită handicapul Colbert în care vor fugi câtiva specialişti ai parcursurilor lungi.

De remarcat deasemeni alergarea trei anilor, premiul Curtici şi premiul Cuba în care vom revedea pe Columbus.

ANTICIPARI

PREMIUL CHAMONIX

Tutun, Ghid şi Ezer jo, prezintă cele mai concludente titluri. Ghid are şansă pe hârtie. Ezer jo, este însă o specialistă a distanţei.

Astfel fiind, este greu de precizat cui va reveni victoria.

PREMIUL CURTICI

Grea alergare. Barza a fugit bine Duminică. Eol deşi penalizat, nu este afară din cursă.

Bandit II şi Cilly Hanover fără greşeli au şi ei veleităţi. Din cap, n'ar fi exclus ca să scape Hispano, un cal care ştie să meargă.

PREMIUL CORNICHE

Duda îşi revine. Totuş are o misiune destul de dificilă. Brad, Tutun, Guardian Girl şi Ieroşca II, sunt adversari serioşi pentru ea.

PREMIUL CORNICHE

Little Orphan dacă deţine valoare maximă este cea mai calificată să birue.

Fiind însă la cursa de reintrare, trebuesc făcute rezerve serioase în ceiace priveşte şansa ei. Antrag şi Hanibal II o vor întinde serios.

PREMIUL COLBERT

Voraus deşi distanţa este lungă are o bună şansă. Bine mai sunt plasate în cursă Margaret T, Anny Worthy şi Kanada.

Outsideră, Pleava.

PREMIUL CUBA

Columbus în toamna trecută s'a impus prin câteva performanţe excelente.

Faptul că de astă dată se va întâlni cu vârstnici îi îngreunează considerabil misiunea.

Din rândurile cailor bătrâni se detaşează Tava, General Worthy, Makrele şi Brad.

PREMIUL CETATE

Alergare dificilă. La prima vedere se remarcă: Kirasa, Taïs, Dor de Ducă şi Diadia Lul.

PREMIUL COASTA DE AZUR

Pe hârtie au o situaţiune mai bună: Izmă, Lancia, Mohor, Parma, Makrele şi Brad.

CONCURENŢII PROBABILI

PREMIUL CHAMONIX
Condiţie — 15.000 lei

Tutun	2180	Slobozenco
Adda Worthy	2180	Corol
Aventurier	2200	0
Ghid	2200	V. A-sky
Ezer jo	2220	0
Champion jr.	2240	N. Ionescu
Lăcrămioara	2240	Crotenco
Pikaver	2320	0

PREMIUL CURTICI
Condiţie — 13.000 lei

Dalila III	1600	0
Fâşneaţă	1600	T. Popa
Ikar	1600	x
Jocker	1600	0
Romănaş	1600	Em. Weich
Ural	1600	0
Uranus	1600	Crotenco
Puşa	1600	Borisiac
Cimbric	1600	Fischer
Urganda	1600	Zabelin
Hispana	1600	Slobozenco
Lilia	1620	x
Călin	1620	x
Năvalnic	1620	0
Dolly B.	1620	Moţea
Paj Axtell	1620	Corol
Bandit II	1680	Pavlic
Cilly Hannove	1720	Grünwald
Eol	1720	0
Barza	1800	0

PREMIUL CORNICHE
Record — 13.000 lei

Pinkerton	2120	Gram
Handicap	2120	Borisiac
Brad	2120	0
Tutun	2140	0
Gangster	2140	V. A-sky
Duda	2140	Szabo
Sonora	2140	Zabelin
Bunel	2140	Dobrescu
Pikaver	2140	Lucan
Peter Worthy	2160	C-dorescu
Rugina	2180	I. Russu
Ieroşca II	2180	x
Guardian Girl	2180	Fischer

PREMIUL CAIRO
Condiţie — 15.000 lei

Harry Piel	1700	Dobrescu
Prinţ	1720	Tassopol
Little Orphan	1720	Cercasov
Venezia	1740	T. Marcu
Oszlany	1740	Gaidaev
Catinca	1740	Ghinea
Guardian Girl	1740	0
Ideal	1760	x
Theodora	1760	Bordei
Primrose	1760	0
Anny Worthy	1760	Corol
Blondella	1760	x
Amsel	1760	Pavlic
Rosalinde	1760	0
Champion	1780	N. Ionescu
Lucifer II	1780	Fischer
Antrag	1780	Grünwald
Hanibal II	1820	Grăjdănescu
Voraus	1820	0

PREMIUL COLBERT
Handicap — 18.000 lei

Ciclop	2100	Slobozenco
Rugina	2100	0
Dorna	2100	0
Prinţ	2120	0
Catinca	2120	0
Pleava	2120	Dobrescu
Bruma II	2120	V. Lucan
Pacahantos	2120	0
Coconaş	2120	0
Kamaa	2120	Grünwald
Szelvesz	2140	Ghinea
Kismet	2140	Tassopol
Dolly Worthy	2140	Corol
Primrose	2160	T. Marcu
Naplopo	2160	x
Anny Worthy	2180	0
Blondella	2180	x
Margaret T.	2200	Cercasov
Voraus	2200	0
Kanada	2200	Gaidaev

PREMIUL CUBA
Performanţă — 13.000 lei

Columbus	1700	Grünwald
Furor	1700	T. Popa
Harry Boy	1700	Ghinea
Peter Gordon	1700	Corol
Pan Worthy	1700	Borisiac
Tava	1740	Drăgotescu
General Wort	1740	0
Cavaler	1740	N. Ionescu
Sutana	1760	Zabelin
Makrele	1760	0
Brad	1760	Fischer
Spic	1780	Gram
Benito H. P.	1800	Vârlan
Hercegnő	1820	Gaidaev

PREMIUL CETATE
Handicap — 13.000 lei

Dame Wilton	2100	Corol
Voevod	2100	0
Mârţoaga	2100	0
Kirasa	2100	x
Flăcău	2100	Voronin
Crăiasa	2120	Secară
Desiş	2120	Ghinea
Comoara	2140	0
Dor de Ducă	2140	Slobozenco
Diadia Sul	2180	Szabo
Furor	2180	0
Elena	2180	Borisiac
Luna	2180	0
Dudu Gordon	2180	Gaidaev
Sorana	2200	V. A-sky
Harry Boy	2200	0
Tais	2240	E. Fischer

PREMIUL COASTA DE AZUR
Handicap — 15.000 lei

Izma	1700	Crainic
Lancia	1700	0
Mister	1700	E. Fischer
Zgomot	1740	Dobrescu
Mohar	1740	Gaidaev
Parma	1740	Crotenco
Geisha	1740	V. A-sky
Puica	1740	Pavlic
Sultan II	1760	0
General Wort	1760	Corol
Pinkerton	1760	0
Makrele	1760	0
Ghimp	1760	Slobozenco
Mura	1760	Szabo
Handicap	1780	0
Brad	1780	0
Duda	1820	0

DELA PLECARE LA SOSIRE...

In formă: Hanibal II, King Worthy, Theodora, Barza, Ezer jo. De urmărit: Ideal, Elena, Eol, Bandit II, Lucifer II, Wodka

● *EZER JO şi-a făcut o reintare excelentă. Iapa ungară a câştigat cu resurse premiul Condr[...]a dovedind că a rămas aceeaş valoroasă alergătoare din trecut. Va face o carieră frumoasă.*

● *GABY M n'a pierdut pe valoarea reală. Iapa grajdului Sterea a făcut trei mari greşeli. Altfel, ar fi dat serios de furcă iepei Ezer jo.*

● *IDEAL a fugit remarcabil. Nu vom uita că armăsarul d-lui Bu[...]gulescu a marcat un record apropiat celui mai bun din cariera. Merită să fie urmărit.*

● *BENITO H. P. este în regres. „Surul" n'a reuşit nici un moment să fie în cursă.*

● *COMOARA a câştigat cu mare uşurinţă. Pensionara lui Fischer este dotată cu oarecari calităţi pe cari le valorifică atunci când merge corect. Numai că de foarte puţine ori merge corect. Dumінecă a infirmat însă regula. Era foarte bine plasată în*

● *PRIMAVARA a decepţionat. Nu-i vorbă, pentru o iapă ca ea misiunea de a da avantagii până la 140 de metri era destul de dificilă.*

● *KIRASA a început să mişte. Aceasta nu este însă suficient pentru a câştiga.*

● *BARZA a câştigat cu oarecare uşurinţă. Nu-i vorbă, iapa d-lui Ci[...]olac avea o bună şansă pe hârtie şi numai datorită acestui fapt am indicat-o. Totuş, a raportat o cotă mult prea [...]re pentru şansa pe care o avea.*

● *CILLY HANOVER la prima trecere prin faţa tribunei cursă. Greşind însă şi-a compromis situaţia.*

Ştie însă să meargă.

● *BANDIT II fără galop ar fi contat serios în cursă. Armăsarul din antrenamentul lui Pavlic nu este însă suficient aclimatizat cu probele publice.*

● *EOL s'a apărat onorabil. Pensionarul grajdului Slobozia s'a plasat al doilea deşi era sever handicapat. In curând va câştiga.*

● *HISPANO a condus ostilităţile pe primul kilometru. Pensionarul lui Slobozenco se apropie de ziua victoriei.*

● *URGANDA ne-a plăcut. Pensionara lui Zabelin, deşi nu este la punct cu pregătirea, s'a plasat totuş a patra.*

● *MURA II s'a impus, fiind avantajată de faptul că a reuşit să-şi facă cursa favorită, în fruntea plutonului. Faţă de precedentele exhibiţiuni s'a arătat în progres.*

● *ALUNIŞ, fără greşelile comise, n'ar fi scăpat victoria. Pensionarul lui Szabo a galopat când era stăpân pe situaţie.*

● *ZVON continuă să alerge bine. Fischer l-a făcut cal de curse.*

● *HANIBAL II a reuşit cea mai valoroasă comportare de când se află în ţară. Nu vom uita că a dispus de Wodka şi Ben Hur, dându-le câte 80 de metri cu toate că a ocolit mult.*

● *WODKA s'a apărat curajos. La urmă însă, diferenţa de clasă dintre ea şi Hanibal II şi-a spus cuvântul.*

kord nu mai este conştiinciosul din trecut.

● *THEODORA a realizat o comportare care trebue neapărat subliniată. Iapa d-lui Poenaru Bordea se află foarte bine şi va mai reedita isprava de ieri.*

● *LUCIFER II ne-a servit o veritabilă revelaţie. A dispus de Citronat Gordon la 40 de metri şi de Gondolat II la 60 metri, arătând o valoare ridicată.*

● *GONDOLAT II suporta un handicap sever şi a ocolit mult. Eşecul lui este explicabil deci.*

● *JOPPA HANNOVER, fără galopul luat, ar fi repurtat o victorie uşoară. Sfârşitul de cursă al iepei americane a impresionat. Termina ca un bolid.*

● *UŢA însuşindu-şi premiul Cluj a servit o nouă dovadă a calităţilor ei. Dacă ar fi avut picioare bune, fiica lui Adonis ar fi fost capabilă de un record în jurul lui 1.25.*

● *GRUIA pare în regres. A concurat mai modest decât era de scomptat.*

● *KING WORTHY se află în mare progres. A câştigat a treia cursă consecutivă, arătând o excelentă valoare. Ghinea l-a susţinut energic.*

● *NINON a atacat târziu şi a ocolit mult.*

● *LIVADA şi-a găsit forma şi cursa. Trebue urmărită.*

● *BRAD şi GENERAL WORTHY au fugit bine.*

● *ELENA a realizat o cursă bună.*

● *TUFANICA şi-a pierdut condiţia.*

Alergările de Trap

Băneasa Trap; Ziua IV-a Duminică 26 Februarie

—I N S C R I E R I—

Premiul CALARAŞI — Handicap
13.000 lei

1500 Dalila III, Fâşneaţă
1520 Lilia
1540 Ikar, Romănaş, Călin, Năvalnic, Puşa, Cimbric
1560 Olga, Uranus, Dolly B.
1580 Tara, Miriştea, Turla, Musculiţa
1600 Cina, Bandit II
1620 Răsura, Brenn, Barza
1640 Eol
1680 Elly
1720 Szeged

Premiul CERNAVODA — Handicap
15.000 lei

2100 Lancia, Mister
2140 Zgomot, Parma, Pinkerton, Vrăjitor, Puica
2160 Domniţa Harry, General Worthy, Makrele, Mura II, Ghimp, Zvon
2180 Brad, Tava, Sultana, Tufănica, Handicap, Bunel, Mura
2200 Livada, Jeles II
2220 Duda, Leu
2240 Tutun

Premiul CRAIOVA — Handicap
15.000 lei

2100 Ciclop, Rugina, Sonora, Gangster, Duda, Dorna, Petre Worthy
2120 Prinţ, Lăcrămioara, Catinca, Pleava, Bruma II, Pacahantos, Coconaş
2140 Luntraş, Ieroşca II
2160 Peceora
2180 Jeannine Worthy, Anny Worthy
2200 Sam Worthy, Petruş

Pr. COMANEŞTI—Condiţie (1/1)
11.500 lei

1680 Daisy Worthy, Dame Wilton, Voevod, Cartuşel, Kirasa
1700 Lin
1720 Crăiasa
1740 Comoara
1800 Crai
1820 Fudul, Elena, Desiş
1880 Extra, Sorana, Primăvara
1920 Harry Boy
1940 Arvuna
1960 Cavaler
2000 Florita
2060 Oborean
2100 Mohor

Premiul CAMPULUNG — Condiţie
13.000 lei

2120 Diadia Lul, Dudu Gordon
2140 Gangster, Parma, Harry Boy, Guy Worthy, Aluniş, Ostaş
2160 Prinţ, Harry Piel, Tava
2180 Ghid, Duda, Lăcrămioara, Busuioc, Pinkerton, Makrele, Kamaa, Pikaver
2200 Durdulia, Luntraş, Champion junior, Catinca, Ezer jo, Petruş Eftin, Pacahantos, Handicap, Brad, Adda Worthy, Spic, Mura
2220 Ieroşca II, Peceora, Bruma II, Dolly Worthy
2240 Edith, Guardian Girl
2260 Talaz

Pr. COPENHAGA — Condiţie (1/20)
15.000 lei

1680 Iubita, Little Orphan, Winsome Josedale
1700 Benito H. P., Ezer jo, Petruş
1720 Jade, Pandur, Hercegno, Centaur, Havana, Wodka, Dorna, Sorvaneţ
1740 Anny Worthy, Guardian Girl, Naverno, Amsel. Jarvis, Ninon, Pock
1760 Pai, Haron, Margaret T, Szelvesz, Sam Worthy, Rosalinde, Theodora, Uţa, Gruia
1780 Champion, Antrag, Valenţio, Viitor, Talaz
1800 Lucifer II, Viziru
1820 Roland D., Voraus

Pr. COPŞA MICA — Performanţă
15.000 lei

1700 Igen
1720 Mister, Tava, Vrăjitor, Aluniş, Tais, Cavaler
1740 Vuet, Durdulia, Sultan II, General Worthy, Busuioc, Pinkerton, Makrele, Geisha, Handicap, Zvon
1760 Voinţa, Florita, Duda, Sonora, Champion junior, Lăcrămioara, Eftin, Brad, Spic, Mura
1780 Sonia Worthy, Tutun, Kamaa, Sorvaneţ
1800 Hercegno, Cupidon

Premiul CARAIMAN — Record
15.000 lei

2100 Champion junior, Pinkerton,
2120 Tutun, Duda, Lăcrămioara, Eftin, Busuioc, Brad, Bunel, Pikaver, Spic
2140 Peter Worthy
2160 Prinţ, Pleava, Ieroşca II, Peceora, Guardian Girl, Bruma II, Coconaş
2180 Ghid, Cupidon, Catinca, Kismet, Dolly Worthy
2200 Edith, Anny Worthy
2220 Sam Worthy
2240 Margaret T., Kanada

Credo soseşte Joi în România

Excelenta importaţiune Credo. un foarte bun cal de viteză în Ungaria, soseşte Joi dimineaţa în ţară. Armăsarul aparţine d-lui G. Niculescu şi va fi dat în antrenament la B. Gabens.

Condiţiunile curselor

din reuniunea dela 1 Martie

Deoarece din cauza unor dificultăţi de ordin tehnic, n'a apărut buletinul oficial cu condiţiunile alergărilor din ziua de 1 Martie, publicăm mai jos aceste condiţiuni.

I. *Pr. Chitila.* Handicap. 11.500 lei. (8000, 2000, 1000, 500). Distanţă 1700 m. Pentru cai cu record 1'35 şi mai încet, care n'au câştigat o sumă de 40.000 lei dela 1 Mai 1938.

II. *Pr. Covasna.* Handicap 13.000 lei. (9000, 2300, 1000, 700). Distanţă, 1700 m. Pentru cai cu record 1'30—1'35, care n'au câştigat o sumă de 80.000 lei dela 1 Mai 1938.

III. *Pr. Columbia.* Handicap. 15.000 lei. (10000, 3000, 1200, 800). Distanţă 2100 m. Pentru cai cu record 1'25—130, care n'au câştigat o sumă de 120.000 lei dela 1 Mai 1938.

IV. *Pr. Cavarna.* Cursă de condiţie (cat. 1/2). 13.000 lei. (9000, 2300, 1000, 700). Distanţă, 2100 m. Pentru cai de 4 ani. Pentru fiecare 7000 lei câştigaţi în carieră, caii vor fi distanţaţi cu 20 m. Caii români primesc 20 m. avans.

V. *Pr. Corabia.* Cursă de condiţie (cat. 1/1). 15.000 lei. (10000, 3000, 1200, 800). Distanţă, 1600 m. Pentru cai români de 3 ani. Pentru fiecare 5000 lei câştigaţi în carieră caii vor fi distanţaţi cu 20 m.

VI. *Pr. Concordia.* Cursă de condiţie. 15.000 lei. (10.000, 3000, 1200, 800). Distanţă. 2100 m. Pentru cai până la 10 ani. Pentru fiecare 75.000 lei câştigaţi în carieră caii vor fi distanţaţi cu 10 m. şi pentru fiecare 12.000 lei câştigaţi de la 1 Mai 1938 cu alţi 10 m Caii români primesc 10 m. avans.

VII. *Pr. Mărţişor.* Cursă de *condiţie* (cat. 1/20). 18.000 lei. (12000, 3700, 1500, 800). Distanţă, 1700 m. Pentru cai de 5 ani şi mai sus. Pentru fiecare 15.000 lei câştigaţi în carieră caii vor fi distanţaţi cu 20 m.

VIII. *Pr. Cotnari.* Cursă după performanţă. 13.000 lei. (9000, 2300, 1000, 700). Distanţă 1700 m. Pentru cai români până la 6 ani. Start 1'40.

IX. *Pr. Cetatea Albă.* Cursă după record, 15.000 lei. (10000, 3000, 1200, 800). Distanţă 2100 m. Start 1'32,5.

*

Inscrieri Joi 23 Februarie; publicarea distanţelor Vineri 24 Februarie; retrageri Sâmbătă 25 Februarie 1939.

Calendarul galopului Primăvara şi Vara

Aprilie: 10, 13, 20, 23, 27, 30.
Mai: 4, 7, 11, 14, 18, 21, 25, 28.
Iunie: 1, 4, 8, 11, 15, 18, 22, 25, 29.
Iulie: 2, 6, 9, 13, 16, 20, 23.

TOAMNA

Septembrie: 3, 8, 10, 14, 17, 21, 24, 28.
Octombrie: 1, 5, 8, 12, 15, 19, 22, 26, 29.
Noembrie: 2, 5, 9, 12, 16, 19.

IN CURÂND VA APARE

JOCKEUL DISPARUT

AUTOMOBILISM

„Thunderbolt“ la expoziția din New-York

Faimosul bolid „Thunderbolt“ cu care celebrul automobilist G. E. T. Eyston a ridicat la 575 km. pe oră recordul mondial de viteză în automobil, va fi îmbarcat peste câteva zile, cu destinația New-York.

Cea mai rapidă trăsură din lume va fi expusă la viitoarea expoziție internațională ce se va organiza în metropola americană. Pilotul său nu o va însoți, dar nu este exclus ca automibilistul englez, să fie rugat, ulterior, să treacă oceanul spre a asista la succesul de expoziție pe care îl va avea masina sa.

Ziariștii francezi cari l-au întâlnit pe Eyston, acum câteva zile, pe autodromul Montlhery l-au interpelat asupra proectelor lui pentru viitor.

Cu calmul caracteristic englezilor, marele pilot a răspuns :

„O deplasare peste ocean, în vederea unei noui tentative de record est în funcție de rezultatele pe cari le vor obține ceilalți candidați la titlul de recordman mondial.

In cazul când compatriotul meu John Cobb sau americanul Jenkins vor isbuti să îmbunătățească timpul reușit de mine, este foarte probabil că mă voi deplasa. In orice caz însă, în 1940 voi efectua deplasarea și nu este exclus ca viitoarele încercări să le fac la bordul unei trăsuri de concepție cu totul nouă“.

„Rallye-ul Brighton“

Deși înscrierile pentru Rallye-ul dela Brighton se închid la 6 Martie, până în prezent s'au primit peste 50 de adeziuni.

Multe din fabricile de elită ale industriei britanice își vor trimite echipele la acest concurs, ceeace asigură de pe acuma că întrecerea va fi extrem de populată.

Se crede că înscrierile în termen vor trece mult peste 300, cât este limita numărului de concurenți.

Un binefăcător al sportivilor

De câteva zile motociclistul Marin Mareș, unul dintre cei mai buni produși ai sportului motorizat dela noi, a revenit dela Brașov, unde s'a supus unei operații de apendicită.

In spitalul Mârzescu, unde a fost internat, Marin Mareș a fost întâmpinat cu bunăvoință de părinte de către d. dr. Liviu Câmpeanu, unul dintre cei mai mari chirurgi ai noștri. Savantul din Brașov s'a simțit foarte măgulit să facă cunoștința motociclistului, care în cariera sa a cunoscut atâtea succese și s'a grăbit să-i dea îngrijirea menită să-i facă ușoară rămânerea în patul de suferință.

A doua zi după sosirea sa la Brașov, fără prea multe preparative, d. dr. Câmpeanu a instalat pe Mareș pe masa de operații și trei zile după ce descinsese în Brașov, motociclistul nostru a putut să se prezinte la ghișeul gării spre a-și cumpăra bilet pentru București

„Un artist a operat alt artist — a spus d. dr. Câmpeanu la despărțire — și sunt fericit că am avut plăcutul prilej să te cunosc“.

In cele câteva zile cât a stat în îngrijirea d-rului Câmpeanu, Marin Mareș s'a bucurat de un tratament excepțional și, revenind în Capitală, nu a găsit cuvinte spre

Dr. LIVIU CÂMPEANU

a-și manifesta admirația pentru binefăcătorul său.

Gestul d-lui dr. Câmpeanu vorbește dela sine, mai ales că operația și tratamentul la care a fost supus Marin Mareș au fost considerate drept un cadou făcut sportului românesc.

Examenul de sportivitate dat de acest neîntrecut medic ne-a obligat să-i consacrăm rândurile de față și să regretăm imposibilitatea de a traduce în cuvinte, măreția gestului.

Congresul A. I. A. C. R. se va ține la Washington

In urma invitației lui American Automobile Association, Asociația Internațională a Automobil Clubu-rilor recunoscute, își va ține anualul său congres la Washington, între 31 Mai și 3 Iunie. Reuniunile vor fi urmate de o călătorie de studii în cursul căreia se vor vizita regiunile : Akron, Cleveland, Detroit, Buffalo și Niagara, precum și marile întreprinderi automobiliste situate în aceste regiuni.

Reîntoarcerea la New-York va avea loc la 12 Iunie.

Citiți și răspândiți „TRUP și SUFLET“

TENNIS

Matchuri cu Ceho-Slovacia, Grecia, Olanda și Ungaria vor figura în programul tennisului românesc, pe 1939

Adunarea generală a F. S. R. T.

Duminică dimineață s'a ținut adunarea generală ordinară a federației române de tennis.

Au fost prezenți d-nii Gh. Poulieff, președintele F. R. S. T. ; Ion Rosetti-Bălănescu, prim vice-președinte ; Gr. Caracostea, secretar general ; ing. Bălan, ing. Apostolescu, C. N. Capșa, Mircea Economu, ing. Florea, P. Lichiardopol, I. Baicu, V. Braida, A. Schmidt, ing. Deac, St. Sfetescu precum și delegații cluburilor.

Din partea Uniunii Federațiilor de Sport din România a asistat ca observator d. Neagu Boerescu, directorul general al U.F.S.R.

OMAGIU M. S. REGELUI

D. GEORGE POULIEFF, președintele F. S. R. T., deschizând ședința, arată că în chizând ședința, arată că în pragul celui de al 10-lea an de existență, prim ul gând al sportivilor din cadrul F. R. S. T. se îndreaptă către Augustul întemeietor și sprijinitor al sportului românesc și propune adunării generale trimiterea unei telegrame omagiale, invitând în acelaș timp pe cei de față să execute salutul sportiv către M. S. Regele.

Adunarea generală, în picioare, ovaționează furtunos timp de câteva minute pe primul sportiv al țării.

In continuare, d. G. Poulieff mulțumește Străjii Țării și U.F.S.R.-ului pentru largul sprijin acordat federației de tennis și după ce citește scrisoarea adresată d-lui ing. I. Gigurtu, președintele de onoare al F.R.S.T., dă cuvântul secretarului general pentru expunerea dării de seamă.

DAREA DE SEAMA A ACTIVITATII F. R. S. T.

D. GR. CARACOSTEA, secretarul general al federației, arată că situația F.S.R.T., s'a îmbunătățit în mod simțitor în cursul anului trecut, întrucât în locul celor 88 de asociații, cari au activat în sânul F.R.S.T., mulțumită nouilor legiuiri, vor activa peste 100 de grupări.

Elementele fruntașe ale tennisului românesc s'ar afirmat atât în țară cât și peste hotare, iar numărul reuniunilor internaționale a crescut simțitor : am jucat anul trecut în Cupa Davis împotriva Marei Britanii la Harrogatte, iar în țară am înfruntat echipele naționale ale Poloniei și Cehoslovaciei.

Campionatele internaționale și cele naționale au fost tot atâtea prilejuri fericite pentru buna propagandă a tennisului românesc și pentru afirmarea jucătorilor noștri.

In anul acesta F.S.R.T. va organiza întâlniri amicale cu Cehoslovacia, Grecia, Olanda, iar în cadrul Cupei Davis, matchul cu Ungaria, la București.

D. I. Baicu, censor, citește darea de seamă financiară, iar adunarea generală dă descărcare fostului comitet.

general U.F.S.R., înfățișează

D. Neagu Boerescu, **director avantagiile nouii legiuiri sportive și dă asigurări, că U. F. S. R. va satisface toate intervențiile făcute de F.S.R.T., acordându-i în acelaș timp sprijinul său neprecupețit pentru realizarea deziderate-lor sportului alb.**

ALEGEREA NOUILOR MEMBRI

Se procedează apoi la alegerea celor 5 membri din comitet și a cenzorilor.

Scrutinul desemnează pe d-nii :

Polidor Lichiardopol, al doilea vice-președinte ; ing. Liviu Vassu, cassier ; V. Vasiliu, ing. Florea și Vericheti ca membri aleși, iar pe d-nii Barbu Iconomu, I. Baicu, A. Schmidt, G. Polizu-Micșunești și V. Braida ca cenzori.

Nouii aleși vor completa comitetul F.S.R.T. numit de Straja Țării în persoana domnilor G. Poulieff, președinte ; I. Rosetti-Bălănescu, prim vice-președinte ; Gr. Caracostea, secretar general ; ing. Apostolescu, ing. Bălan și C. N. Capșa, membri.

Delegații F.S.R.T. la adunarea generală a U.F.S.R. au fost desemnați d-nii Mircea Economu și P. Lichiardopol.

Natație

Adunarea generală a ligii regionale de natație

Liga regională de natație și-a fixat adunarea generală, pentru Vineri 3 Martie crt. la sediul F. R. N. din str. Gogu Cantacuzino Nr. 33, cu următoarea ordine de zi:

1. Cuvânt de deschidere.
2. Darea de seamă a activității pe anul 1938.
3. Discuția asupra rapoartelor și descărcarea Comitetului de gestiunea pe anul expirat.
4. Alegerea a 2 membri în comitet și a 4 membrii supleanți.
5. Alegerea a 3 cenzori și 2 supleanți.
6. Diverse.

Dacă la ora 20 nu se va întruni majoritatea absolută, cu drept de vot, adunarea se amână pentru aceeaș dată la ora 21, când se va ține cu orice număr de membri.

La adunarea generală nu vor putea lua parte decât grupările cari au avut o activitate efectivă de minimum un an și cari sunt în regulă cu plata cotizațiilor.

Procurile și candidaturile trebuiesc depuse până Joi 2 Martie a c. ora 9 la secretariat.

Conf. art. 65 din statute, un delegat va putea reprezenta și alte grupuri, fără a depăși un număr de maximum 10.

SCRIMĂ

Concursul de sabie pentru cupa N. Caranfil, va da câștigătorul în concursul de astă seară

In sala Cercului Bucureștean, se dispută astă seară, începând dela orele 19, finala concursului de sabie pentru Cupa N. Caranfil.

Finala de sabie se va ține între cei 6 trăgători clasați la cele trei concursuri anterioare, eliminatorii.

Astfel, la primul concurs s'au clasat d-nii N. Marinescu și lt. C. Cinschi ; la al doilea concurs s'au clasat d-nii N. Galimir și slt. M. Popescu iar la al treilea concurs s'au clasat d-nii cpt. D. Raiciu și C. Szatmary.

Este suficient să privim numele celor clasați pentru finală pentru ca să fim siguri că concursul din astă seară va fi foarte interesant.

Un alt considerent pentru deplina reușită a acestui concurs este faptul că toți participanții sunt bine antrenați..

De reținut că în finala concursului de sabie pentru Cupa N. Caranfil a intrat și un trăgător din categoria II-a : lt. Cinschi.

ATLETISM

Federația română de atletism își începe activitatea

Aseară în localul U. F. S. R. a avut loc o consfătuire între d. Ioan Cămărășescu, d. J. Baicu și Th. Popovici.

S'a schițat un program de lucrū al comitetului, hotărându-se în acelaș timp ca Vineri seară să fie convocat comitetul spre a se alege noul comitet pe anul 1939.

Secțiunea de atletism a Venusului ține astăseară o importantă ședință

Astă seară la ora 19.30 va avea loc la sediul clubului Venus o importantă ședință în legătură cu organizarea secțiunii de atletism a clubului negru.

Consfătuirea va fi prezidată de d. av. A. Eladescu.

SPORTURI DE IARNA

O zi mare pentru skiul românesc

Astăzi sosesc în capitală echipele reprezentative ale Franței și Jugoslaviei. Tot astăzi vor intra în țară și skieurii germani

Skiul românesc este în plină sărbătoare.

Pentru prima dată în istoria acestui sport o echipă franceză păşeşte pe pământul tării noastre. Dacă alături de aşii skiului francez vom mai adăuga prezența echipei iugoslave și a teamului german care tot astăzi va intra în țară, ne putem da seama ce mare eveniment constitue pentru skiul nostru această zi.

SOSIREA ECHIPEI FRANȚEI SI IUGOSLAVIEI

Eri au intrat în țară echipele Franței și Iugoslaviei care au părăsit Zakopane în tovărăşia patrulei militare române, cu care au călătorit de altfel până în Capitală.

Oaspeții vor sosi în gara de Nord la ora 9.20.

SKIEURII ROMANI LE PREGATESC O FRUMOASA PRIMIRE

Federația română de ski va face o frumoasă primire celor două echipe.

La sosire d. colonel Pălăngeanu va saluta în numele F. R. S.-ului pe oaspeți iar d. Mironescu în numele ministerului propagandei.

Muzica va intona imnurile naționale iugoslav și francez.

Odată programul terminat, oaspeții vor fi conduși la Hotel Union unde vor locui.

PROGRAMUL ZILEI

Până la ora 17 echipele vor vizita Capitala.

La ora 17.30 ministerul propagandei va oferi un ceai în localul O. N. T. str. Wilson No. 4, în cinstea concurenților și a oficialităților F. R. S., presei, etc.

La ora 20.30 F. R. S. va oferi o masă la restaurantul Continental.

MIERCURI PLECAREA SPRE SINAIA

Miercuri la ora 9 concurenții străini se vor îndrepta spre Sinaia. Călătoria se va face cu un auto-car de lux al C. F. R.-ului.

GERMANIA ȘI-A ANUNȚAT ECHIPA

Ieri s'a primit la Federația de ski înscrierea oficială a federației germane la concursul internațional.

Teamul Germaniei recrutat din elemente valoroase din Tirol are următoarea compunere:

Kotschy H.
Maier A.
Obermann H.
Suika H.

Acești concurenți au fost înscriși la toate cele patru probe ale concursului.

Echipa Germaniei este așteptată cu un deosebit interes de toți amatorii de ski, cunoscută fiind clasa skiului german și în special a celui tirolez.

MAINE SE SELECȚIONEAZA ECHIPA ROMANIEI

Mâine la Vârful cu Dor d. prof. I. Coja și V. Nicolau vor proceda la selecționarea echipei naționale.

Din cei 16 skieuri care sunt concentrați se va alcătui un lot de zece care vor avea misiunea să reprezinte culorile României.

Cei care nu vor fi selecționați, vor rămâne în Bucegi la cabana S. K. V. pentru a asista la desfășurarea concursului.

O CARAVANA IMPOZANTA SE INDREAPTA ASTAZI SPRE CABANA DIN PIATRA ARSA

Concursul internațional a pus la grea încercare pe conducătorii skiului românesc. Pregătirea technică și cea administrativă au cerut mari eforturi și fără concursul binevoitor al Gărzei Palatului și batal. I. V. Munte din Sinaia, organizarea era aproape imposibilă.

HRANA PENTRU 50 DE OAMENI PE PATRU ZILE!!

Astăzi va porni din Sinaia o caravană impozantă. Peste 30 de soldați vor trebui să urce la cabana Gărzii Palatului la 1990 m. alimente de tot felul pentru a se hrăni circa 50 de persoane timp de patru zile.

Un bucătar special a fost angajat și un menu care să placă și germanilor și iugoslavilor ca și francezilor a fost pus la punct.

Își poate închipui oricine ce grea misiune este să servești la 2000 m. patru zile cincizeci de persoane reprezentând patru națiuni diferite.

PROGRAMUL CONCURSULUI

Fixat principial are următoarea înfățișare:

Vineri 24, ora 10: Coborâre.

Sâmbătă 25, ora 10: Slalom.

Duminică 26, ora 10: Fond.

Luni 27, ora 10: Sărituri.

Fondul se va desfășura la Poiana (Brașov) sau Predeal iar săriturile la Brașov (Poiana sau Balnoc).

Definitiv programul se va stabili în cursul zilei de mâine, totul fiind în funcție de starea zăpezii la Poiana (Brașov).

O INSIGNA A CONCURSULUI

O insignă a concursului a fost confecționată cu această ocazie.

Premii numeroase se vor distribui concurenților străini și români care se vor remarca.

SINAIA PREGATEȘTE O FRUMOSA PRIMIRE

D. av. Cezar Popescu, primarul orașului Sinaia, pregătește o frumoasă primire skieurilor străini.

La cota 1400 unde va avea loc sosirea, s'au făcut amenajări speciale.

Sezonul de hockey a fost închis

Incepând de ieri, patinoarul Oteteleșanu a fost redus la jumătate.

Ca atare, deci, nu se va mai putea juca hockey și nici antrenament de hockey nu se mai face, astfel că sezonul actual poate fi considerat închis.

După un început atât de frumos și promițător, sfârșitul este destul de trist și dezolant...

Mâine încep la Diham campionatele militare ale României

Mâine se va desfășura la Diham prima zi din campionatele militare ale României.

Prima zi din program prevede proba de coborâre și slalom, iar Joi se va desfășura la Predeal proba de fond.

Iar după amiază se va face împărțirea premiilor.

Organizarea concursului se face sub supravegherea Institutului Militar de Educație Fizică.

România invitată la mai multe concursuri în Germania

Skieurii români s'au reîntors dela Klagenfurth

Duminică s'au întors în țară cei doi skieuri brașoveni care au luat parte la concursul internațional dela Klagenfurth.

Schmutzler și Hausleitner s'au întors cu cele mai frumoase impresii și după părerea skieurilor brașoveni, cu un antrenament metodic și cu concursuri mai dese clasa skiului românesc ar progresa enorm.

ROMANIA INVITATA LA CONCURSURI IN GERMANIA

Ca urmare a deplasării celor doi skieuri brașoveni se pare că Federația Română de Ski a fost invitată să ia parte la diferite concursuri de primăvară.

DE PE GHIAȚA...

ECHIPA STATELOR-UNITE a învins la Milano formația Diavoli Nerazzurri cu 6-1 (1:1, 3:0, 2:0).

*

TRAIL SMOKE EATERS a jucat la Bern, unde în fața a 6500 de spectatori a dispus după marea luptă de o selecționată locală — în care au jucat și faimoșii Torriani și Cattini — cu 3:2 (1:1, 1:1, 1:0). Elvețienii au condus de două ori în cursul acestui match.

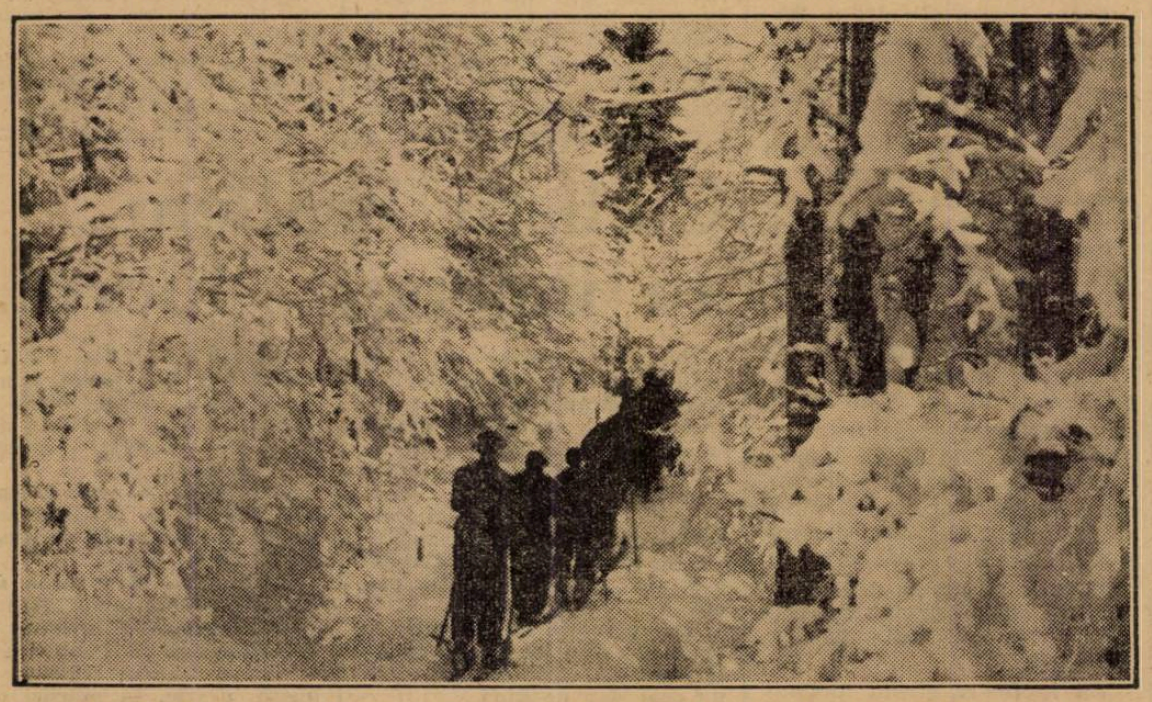

Cu skiurile pe muntele Dihamu, unde vor începe mâine campionatele militare

Buletin meteorologic sportiv

„Oficiul Național de Turism" din subsecretariatul de stat al propagandei comunică după telegramele primite în cursul zilei de 20 Februarie dela Predeal, Sinaia, Vatra Dornei și Stâna de Vale următoarele: grozimea zăpezii variază între 18 cm. la Vatra Dornei și 47 cm. la Stâna de Vale. Timpul se menține frumos, iar azi dimineață temperatura era de —4° la Vatra Dornei și —7° la Predeal. La Stâna de Vale și Vatra Dornei ninge liniștit. In toate aceste stațiuni zăpada este favorabilă pentru sky și ascensiuni.

CICLISM

Pe marginea curselor de Duminică

Cum s'au comportat alergătorii în cele două probe

După cum am promis în numărul de eri, se cade să spunem câteva cuvinte despre alergătorii care au luat parte la „ciclo-cross"-ul organizat de gruparea „Viforul Dacia". Să-i luăm dar în ordinea clasamentului.

DUMITRU TÂLMACIU

A avut o zi bună, o zi cu adevărat norocoasă. Nu-i vorbă a întrebuințat și o tactică, ce a dat mult de lucru lui Feordeanu. Totuși susținem că la luptă dreaptă, adică dacă proba s'ar fi desfășurat normal, fizicul lui firav nu l-ar fi ajutat prea mult să răpească cursa lui Feordeanu. E drept însă că e în plin progres. Dacă ar fi mai modest și mai disciplinat, ar câștiga mult mai mult.

Pe lângă aceste mici cusururi, care întunecă întru câtva victoria obținută, are însă meritul de-a fi adus prima victorie grupării „Leonida", de curând afiliată în cadrele federației.

RADU IONIȚA

A făcut o cursă bună, pe care putea s'o câștige. A făcut însă atâtea greșeli la încălecat. Il știm din trecut ca un bun „ciclo-crossist" așa că acum când este în plină revenire, ar trebui să dea cât mai multă atenție și acestor amănunte — atât de mult ignorate, dar atât de valoroase — căci ele l-au lipsit eri de o victorie pe care poate o merita.

BUCUR FEORDEANU

Este câștigătorul moral al cursei. A condus tot timpul, a sprintat, într'un cuvânt, a fost admirabil. Fortuna, zeița aceasta atât de schimbătoare, l-a lipsit de o victorie la care avea cele mai îndreptățite aspirații. Ii recomandăm mai multă atenție pe parcurs, căci altfel, va avea de suferit accidente ale căror urmări pot fi destul de grave. Nu trebuie însă să se descurajeze. Este după cum am mai spus câștigătorul moral al cursei. Va mai avea ocazii ca 'n viitoarele competițiuni să se revanșeze.

IOAN PENTEȘ

Un „aspimist" în revenire, care a făcut o cursă bună, dovedind prin aceasta că este în plin progres. A făcut însă greșala de-a avea călcătura prea mică.

Dacă ar fi avut o călcătură mai mare, proporțională cu fizicul său, ar fi fost de mare ajutor colegului său Feordeanu.

In viitor, nu e exclus să avem din partea lui o surpriză.

ALEX. SOMEȘANU

E un „viforist" meritos, care a făcut o cursă curagioasă. Fuge bine pe bicicletă, dar pe jos pierde foarte mult, are un pas mic care-l desavantajează enorm față de ceilalți concurenți. Totuși a făcut un progres apreciabil.

CEILALȚI

Dumitru Nicolaescu a făcut o cursă bună. E același băiat bun, mai ales pentru cursele de „ciclo-cross" în care promite.

Niculae Chira a făcut o cursă destul de bună, arătând că e în plin progres. Menționăm că în prima cursă a ocupat locul al 12-lea, iar acum al 7-lea. Și nu-i exclus să se claseze și mai bine.

Mihail Steinhardt a alergat foarte bine, la un moment dat era chiar în fruntea plutonului și conducea. A fost însă victima unei pene de cauciuc în pădurea Băneasa. înlocuirea bayeaului l-a lipsit de un timp prețios, ceeace explică și situația pe care a ocupat-o în clasament. Dar... în cursă joacă mare rol și norocul...

Deasemenea au făcut o figură demnă de consemnat Borș Ștefan, Marin Niculae, Grant Petre și Stăncuț.

CURSA „FULGERULUI"

Din lipsă de spațiu eri n'am putut descrie cursa populară organizată de gruparea „Fulgerul". Revenim deci azi, asupra acestei probe populare care a cunoscut un frumos succes. Dela plecare, concurenții o întind serios în uralele mulțimii, printre care se distingeau câte un „hai Gheorghe", „nu te lăsa Marine" sau „arde-o Neacșule".

La ieșirea din grădina Cișmigiu, primul este tânărul Ion Neacșu, urmat de aproape de Marin State, Alexandru Nemeș și Sică Petrescu.

Se aleargă cu mult elan, concurenții fiind încurajați de lumea adunată pe parcurs. Neacșu este în frunte cu un avans de aproape 30 de metri față de Marin State. Obosește însă și 1000 de m. mai încolo este ajuns de Marin State, care caută să ia înaintea lui Neacșu.

„Când doi se ceartă al treilea câștigă", cam așa sună proverbul care s'a adeverit și alaltăieri. State și Neacșu erau într'un aprig duel, când îi ajunge din urmă și-i întrece Vasile Petrescu. Lupta se dă acum în trei, conducând fiecare cu rândul.

Pe la statuia „Leul" la Cotroceni, apare Gheorghe Bădescu și trece furios pe lângă primii trei. Bădescu eșise al doisprezecelea din grădina Cișmigiu și totuși refăcuse terenul. Nu-i vorbă fugea și bine pe bicicletă. Pe jos însă avea pasul prea mic, așa că ceeace câștiga pe bicicletă pierdea pe jos, neputând, astfel, să-și concretizeze avantajul.

Lupta finală se dă tot la sprint între V. Petrescu și Gheorghe Bădescu. Ghinion... pe splaiul Unirii, când Bădescu apucase să se detașeze puțin, este nevoit să încetinească din cauza unei mașini, care i-a tăiat drumul. Timpul a fost suficient ca Petrescu care venea în viteză, să se detașeze și să treacă primul linia de sosire urmat de Bădescu, Nemeș, State, Neacșu și ceilalți...

Ca încheere găsim meritat să spunem câteva cuvinte și despre regia zilei care a fost bună, datorită fraților Arion, al căror debut în ale regisoratului a fost la înălțime.

Cobur

CLASAMENTUL OFICIAL

1. Dumitru Tâlmaciu (Leonida).
2. Radu Ioniță (V. D.).
3. Bucur Feordeanu (A. S. P. I. M.).
4. Ion Penteș .(A. S. P. I. M.).
5. Alex. Someșan, (V. D.).
6. D. Nicolaescu (V. C. R.).
7. N. Chira (V. C. R.).
8. St. Borș (V. C. R.).
9. Petre Gnat (V. D.).
10. M. Stăncuț.
11. Ion Borș.
12. St. Niculae.
13. M. Niculescu.
14. D. Andreescu.
15. Simion Pavel.

„Aquila - Marathon" organizează a treia probă a anului

REGULAMENTUL CURSEI

Duminică 26 Februarie, ora 9 dim., clubul ciclist „Aquila-Maraton" organizează o cursă de „ciclo-cross" dotată cu cupa „State Ștefan", în amintirea alergătorului cu același nume decedat.

Cupa se va alerga 2 ani consecutiv sau 3 alternativ și va fi câștigată de gruparea care va avea cel mai bun punctaj în clasamentul general, considerându-se primii trei sosiți. Cursa se va alerga pe echipe compusă din minimum trei alergători și maximum cinci, în clasament contând primii trei sosiți.

Cursa se va alerga pe următorul traseu: plecarea oficială la ora 9 dim. din HALTA-GRIVIȚEI, PE JOS, — bariera Constanța prin Bucureștiii-Noui, până la linia Bazilescu — PE JOS linia Bazilescu la dreapta peste câmp până în șoseaua București-Târgoviște — Pe BICICLET, șoseaua București-Târgoviște la dreapta până la hipodromul Băneasa — PE JOS hipodromul Băneasa bulevardul Mărăști, linia tramvaiului 3, până la depozitul sanitar — PE BICICLETA, depozitul sanitar, la stânga pe bulevardul colonel Mihail Ghica, până în Piața Victoriei — PE JOS, Piața Victoriei la dreapta pe bulevardul Basarab, linia de tramvai 26, peste podul Basarab până în derptul fabricei „Luther" — PE BICICLETA, fabrica Luther șos. Basarab prin fața regiei, traversarea Câmpului Calimache, până în șoseaua Crângași — PE JOS, șoseaua Crângași peste podul Grand până în Calea Griviței, — PE BICICLETA, Grivița la stânga până în dreptul HALTEI GRIVITA, unde va fi SOSIREA

PREMII

Premiile în această cursă sunt: „Cupa State Ștefan", echipei cu cel mai bun punctaj.

Premiul I lei 200; Premiul II lei 150; Premiul III lei 100.

Cupa va rămâne la sediul clubului organizator, până la câștigarea ei definitivă.

Cursa este deschisă tuturor alergătorilor licențiați ai „F. R. S. C." din toate categoriile și toate clasele.

Adunarea concurenților se va face în Calea Griviței No. 344, la restaurantul V. Miclescu, unde se vor distribui numerele și se vor semna foile de control.

Plecarea se dă precis la ora 9 dimineața.

Concurenții sunt obligați a avea măcar o frână în bună stare. Este permis a se întrebuința roată liberă sau fixă.

Controlul se închide după 15 minute dela primul sosit.

Taxa de înscriere, pentru echipă este de lei 60, iar pentru alergătorii individuali lei 20.

Inscrierile se primesc în Calea Griviței No. 61. la d. V. Teulea.

Se face cunoscut că înscrierile se primesc numai până Vineri 24 Februarie ora 5 p. m.

Cicliștii brăileni au început... lucrul...

Timpul făcându-se din ce în ce mai bun, iar drumurile din preajma Brăilei îngăduind antrenamentul, pedaleurii orașului dunărean au eșit la... lucru...

Astfel, Mormocea a pus punct, —odată cu „lăsata secului", care, în mod oficial marchează finalul carnavalului, — preocupărilor mondene: baluri, „five-oclock-uri", serate, invitații, etc., etc.

Deaici încolo se va culca la ora noua și în loc de vin va bea la masă apă litinată, iar seara, un ceai slab de izmă.

Deh, își prepară omul condiția fizică...

Din echipa brăileană a C. C. B.-ului vor face parte, anul acesta: frații Dinu, frații Popârlan, frații Ștefaniți și Z. Munteanu (acesta e stingher, n'are frate...).

Se spune, — noi așteptăm însă faptele, — că anul acesta orașul cu salcâmi își va prepara foarte serios băeții.

Desigur că este vorba de o hotărîre a inimosului diriguitor d. dr. George Brănescu, care intenționează să încurce serios socotelile bucureștenilor, cu băeții d-sale, în marile curse din acest an.

— i —

RUGBY

Constatări

pe marginea ultimelor antrenamente

Pentru acei cari cunosc regulile ce trebuesc respectate de un adevărat jucător de rugby, antrenamentele prin cari se fac

GEORGESCU
(Venus)

remarcate grupările din Capitală constitue desigur, un fenomen îmbucurător !...

Intr'adevăr, se pare că în acest an conducătorii de cluburi dar mai cu seamă jucătorii, au început să acorde mai multă importanță antrenamentelor decât în trecut.

Evident, această hărnicie a „rugby-știlor" merită a fi subliniată, ea denotând importanța pe care cluburile o acordă apropiatei reluări a activității oficiale.

Iată dece găsim necesar a ne ocupa în rândurile de mai jos despre antrenamentele ce au făcut echipele din Capitală în ultimul timp :

CATEVA PARTIDE AMICALE DE MARE INSEMNATATE

Incă de acum 3 săptămâni, profitând de timpul favorabil ce continuă a se menține, rugbyștii și-au considerat vacanta terminată !...

Pe terenurile dela șosea, ca și pe terenul dela Velodrom, majoritatea jucătorilor, dela toate categoriile, au făcut antrenamente de condiție, sau la „două buturi".

Dar hărnicia rugby-știlor nu s'a mărginit numai aici.

Echipele : Sportul Studențesc, Viforul Dacia, T. C. R., R. C. 13 (categoria onoare) și Victoria, promoție, au susținut câteva partide amicale.

Astfel, Sportul Studențesc a susținut o partidă cu Viforul Dacia, în vreme ce secunzii au jucat de 2 ori cu T. C. R.-ul.

Evident, pentru început, aceste matchuri nu au prilejuit întâlniri prea spectaculoase.

Trebue să precizăm că aceste întâlniri amicale, ne-au permis să facem unele constatări.

LIPSA ANTRENORILOR, UN MARE GOL IN LUMEA RUGBY-ULUI ROMANESC

Fără îndoială, lipsa antrenorilor e o problemă dureroasă pentru aceia cari doresc răspândirea rugby-ului în România.

In contrast cu străinătatea, la noi nimeni nu s'a străduit să rezolve această problemă.

Astfel, am văzut — nu mai departe decât acum câteva zile — jucători tineri, cari nu știu cum se face un schimb de balon, dribling, etc. — ca să nu mai vorbim despre cunoștințele technice pe cari trebue să le posede un jucător.

Și această situație se prezintă cu atât mai dureroasă cu cât am văzut tineri ce manifestau reale aptitudini pentru acest exigent sport.

Credem că, în adunarea generală a F. R. R-ului ce se va ține peste câteva zile, se va găsi „cineva" care să ridice si această problemă.

VIFORUL DACIA SE ANTRENEAZA INTENS IN VEDEREA TURNEULUI DIN GERMANIA

Dintre toate grupările din Capitală, Viforul Dacia poate fi dată ca exemplu în ceeace privește pregătirile ce trebue să le facă o chipă ce întreprinde un turneu în străinătate.

In acest scop și conștienți de însemnătatea unei deplasări în Germania, viforiștii se pregătesc cu minuțiozitate.

D. Alfred Paximade, în comitetul federației de rugby

In ultimul moment am am fost informați că d. chestor Alfred Paximade, va face parte, în curând, din comitetul federației de rugby.

Ceva mai mult, în adunarea generală a F.R.R.-ului ce se va ține Duminică, 26 Februarie, comitetul federal va supune spre aprobare alegerea d-lui Alfred Paximade.

Pagina Boxului

La Arenele Romane

Se proectează organizarea unei gale de box, la 5 Martie

Pe program ar urma să figureze și revanșa Șerbănescu - Petrescu

Un tânăr promotor bucureștean proectează pentru Duminică 5 Martie, dimineața, la ora 11, să organizeze o gală mixtă de box.

Reuniunea ar urma să se desfășoare la Arenele Romane și bine înțeles ea e condiționată de starea timpului.

Pe programul reuniunii ar urma să figureze Ion Gorun — proaspătul campion național de cocoș — Șerbănescu, Ilie Petrescu, Stoian și alți doi boxeri, pentru ca partea profesionistă a programului să cuprindă trei întâlniri.

O IDEE INGENIOASA

Deasemenea, se intenționează alcătuirea unui program amator... sui generis.

E vorba de organizarea unor matchuri între foștii campioni naționali și cei ce le vor cuceri Duminică seara.

Ideea nu e rea și, dacă va putea fi realizată, vom avea ocazia să urmărim câteva dispute pasionante.

ȘI O CONDIȚIE

Realizarea acestei gale mai depinde încă de un mic... chițibuș.

Promotorul în cauză a declarat că intenționează să organizeze această gală „de probă".

Dacă succesul va fi cel scontat, ar urma să se pregătească pentru fiecare Duminică dimineața, câte o reuniune cu caracter național, sau chiar internațional.

Totul va depinde însă de pretențiile boxeurului.

„Dacă acestea vor fi exagerate — a spus interlocutorul nostru — voi lăsa totul baltă".

Ne place să credem însă, că nu tocmai boxeurii vor fi aceia cari să pună bețe în roate unei inițiative ce tinde să repopularizeze spectacolele pugilistice.

Sâmbătă în sala A.C.T.

încep campionatele naționale de box amator

Sâmbătă seara, în sala A.C.T., vor începe campionatele naționale de box amator, la cari participă 29 concurenți.

Printre aceștia figurează și cei cinci campioni ai Micei Înțelegeri: Nicolae Rădan, Gh. Georgescu, L. Ghiliță, Const. David și Romulus Indru.

Vor mai juca apoi roluri de frunte cele câteva elemente noui, „lansate" în campionatele regionale și printre cari, figurează: Ion Popa, D. Luca, Ion Chiriac, etc.

Față de valoarea concurenților, luptele finale de Sâmbătă și Duminică se anunță interesante.

Iată acum numele participanților, pe regiuni:

REGIUNEA MUNTENIA — DUNAREA DE JOS

Campion categoria muscă Ion Chiriac, Muntenia.
Campion categ. cocoș N. Rădan, Muntenia.
Campion categ. pană I. Popa, Muntenia.
Campion categ. ușoară C. David, Dunărea de Jos.
Campion categ. s. mijlocie V. Roșca, Muntenia.
Campion categ. mijlocie D. Luca, Muntenia.
Campion categ. s. grea Gh. Georgescu, Muntenia.
Campion categ. grea C. Georgescu, Muntenia.

REUNIUNEA BANAT-OLTENIA

Campion categ. muscă Romulus Indru, Banat.
Campion categ. cocoș Fist Petru, Banat.
Campion categ. pană L. Ghiliță, Banat.
Campion categ. ușoară Savin I., Banat.
Campion categ. s. mijlocie I. Istrate, Banat.
Campion categ. mijlocie L. Krauser, Banat.
Campion categ. s. grea F. Brücher, Banat.
Campion categoria grea Gh. Lungu, Banat.

REGIUNEA DOBROGEA-MOLDOVA

Campion categ. muscă, Dincă Ilie Dobrogea.
Campion, categ. cocoș Ilicea N., Dobrogea.
Campion categ. pană, Florescu N., Moldova.
Campion categ. ușoară Arcu Mircea, Moldova .
Campion categ. s. mijlocie Mateas Iosef, Moldova.
Campion categ. mijlocie I. Gheorghiu, Moldova.

REGIUNEA ARDEAL—BUCOVINA

Campion categ. muscă, Ment Rudolf, Bucovina.
Campion categ. cocoș, Boer Alexandru, Ardeal.
Campion categ. pană Dorianu V., Ardeal.
Campion categ. s. mijlocie, Kadar T., Ardeal.
Campion categ. mijlocie, Nortig I., Ardeal.
Campion categ. s. grea, Petre pop, Ardeal.
Campion categ. grea, Vereș Al., Ardeal.

GH. POPESCU

a fost invins prin abandon, de SIGNORINO

Compatriotul nostru a boxat neantrenat, după ce zăcuse 40 de zile

Poșta de ieri ne-a adus la redacție o scrisoare trimisă de excelentul Gh. Popescu, campionul României la categoria pană, care se găsește la Paris de mai bine de două luni. Veștile pe cari ni le trimite *„sunt lucruri ce n'au să vă bucure"*, scrie el.

„Sunt aici de două luni dar n'am putut boxa, deoarece într'o zi, pe când îmi făceam antrenamentul, câteva vinișoare de la pulpa piciorului drept s'au rupt producându-mi o emoragie internă și timp de aproape patruzeci de zile am stat departe de sala de antrenament. Cu recomandația lui Belliers am fost bine îngrijit la o clinică din San Michel, unde mă duceam în fiecare zi pentru masage electrice. După patruzeci de zile, deși nu mă simțeam complet restabilit, totuși am început un ușor antrenament pentru a nu-mi pierde complet forma".

Așa dar, motivul pentru care n'a boxat Gh. Popescu la Paris, a fost acest serios accident, și nu cum s'a grăbit să anunțe un redactor al unei gazete de sport că *„ar face mai bine să se întoarcă în țară, că șade de mai bine de două luni la Paris, dar n'a reusit să obțină nici un angajament".*

Și, referindu-se la ceiacé citise și el în acel ziar, Gh. Popescu scrie: *„...dar dânsul nu știe de accident și de atâtea și atâtea greutăți și necazuri ce le întâmpină toți* — chiar și Lucian Popescu, — *până ajung să obțină un angajament. Dece a scris toate astea?"*

Scrisoarea lui Gh. Popescu e lungă și plină de regrete că n'a putut să ne trimită vești îmbucurătoare pentru publicul românesc în general și pentru d. av. Jean Chițu în special și ing. Ivănceanu cărora *„vă rog să le transmiteți prin „Universul Sport" o vie recunoștință pentru tot ceiace au făcut pentru mine".*

TOTUȘI GH. POPESCU A BOXAT ȘI A PIERDUT PRIN ABANDON

Săptămâna trecută, Miercuri, Gh. Popescu primește un telefon la hotel, prin care managerul său îl întreabă dacă poate să înlocuiască — chiar în aceiași seară — pe adversarul lui Signorino, o speranță a ringului italian.

Gh. Popescu, dornic de luptă, mai ales că îi trebuiau bani pentru acoperirea atâtor cheltueli, a acceptat oferta ...*„dar când l-am văzut la cântar* — scrie el — *mi-am dat seama că e un match foarte greu. Cu un cap mai înalt decât mine, brațe extrem de lungi, a făcut 68 kgr. iar eu doar 60 kgr., cu stomacul plin. Nu mai puteam da înapoi, deși adversarul meu — nu-l cunoscusem până în ziua matchului — a boxat numai la categoria semi-mijlocie și lovește formidabil".*

CUM A DECURS MATCHUL

In prima repriză, italianul lovește puternic cu ambele mâini și Gh. Popescu este groggy. In repriza doua românul își revine și trece la atac. La o ieșire dintr'un corp la corp plasează un uppercut de dreapta care găsește din plin bărbia italianului. Trimite apoi o ploaie de „stângi-drepte" punându-l de două ori în dificultate. Dar intervine gongul.

In repriza a treia, Signorino lucrează dela distanță și reușește o contră de dreaptă, pe care ...„orice altă pană în locul meu, ar fi acuzat-o și desigur că s'ar fi prăbușit, scrie el, dar datorită formei în care mă găseam am rezistat extraordinar... Totuși managerul meu, Belliers, a aruncat buretele; nu știu dacă a făcut bine, însă eu cred că până la sfârșitul matchului câștigam deoarece Signorino nu poate boxa în forță decât cinci reprize".

Budapesta

a terminat la egalitate cu boxeurii Danzigului

Vineri seară la Danzig, în fața a 5000 de spectatori s'a disputat matchul de box dintre selecționatele amatoare ale Danzigului și Budapestei.

Matchul s'a terminat la egalitate, rezultatul fiind 8—8.

Breack... stop... out...

La 11 Martie, la Frankfurt, Andre Lenglet va boxa cu germanul Walter Neusel.

*

La 25 Februarie, la Alger, Kid Janas și Diouf își vor disputa titlul mijlociu al Franței.

*

Astăseară la Central, Pierre Momont boxează cu Ribola.

*

Pedro Montanez a răspuns afirmativ ofertei făcută de Jeff Dickson pentru un match cu Cerdan, la Paris.

*

Vineri seara, la Paris, în cadrul unei gale amatoare, Konidri a făcut o demonstrație cu Cadot.

Cu această ocazie, Georges Carpantier a fost prezentat publicului.

*

La 27 Februarie, Jack Mac Avoy va boxa cu francezul Emile Lebrize, la Manchester.

*

La 12 Martie, Marcel Prillieux va boxa la Amsterdam contra unui adversar încă nedesemnat.

*

Mâine la Paris, Signorino, invingătorul lui Gh. Popescu, va boxa cu Pierre Criou, la Elisée Montmatre.

Pe program mai figurează Rebel, Vuyciak, Colot și Buratti.

*

Joi la Wagram, Konidri va boxa cu Bianchini.

*

Englezul Rodenik va boxa la 17 Martie cu Jack Kilrain pentru titlul Angliei.

Invingătorul va disputa supremația lui Armstrong.

*

La Londra, Johny Brom a făcut match nul cu Al. Mac Cay.

Cristoforidis și Besselmann

vor boxa la Berlin, pentru desemnarea chalengerului titlului mijlociu al Europei

BERLIN, 20. — La 9 Martie, se va organiza aci, în palatul sporturilor, matchul internațional de box dintre campionul german la categoria mijlocie, Iosef Besselmann și grecul Cristoforidis.

Această întâlnire face parte din turneul matchurilor eliminatorii pentru titlul Europei.

Tommy Farr

vrea să boxeze cu Galento ...sau la Londra

Tommy Farr, care a stat multă vreme fără să activeze, vrea să reapară din nou în ring. Reaparația lui însă depinde de managerul său Joe Gould, care va hotărî la sfârșitul acestei săptămâni, cărui boxeur îi va opune pe pensionarul său.

Tommy Farr ar vrea să întâlnească pe Tony Galento, însă Joe Gould vrea înainte să se convingă dacă forma englezului este atât de ireproșabilă ca să poată fi opus colosului american.

Această întâlnire însă are și un alt inconvenient: pretențiunile exagerate ale lui Galento. Deaceia în acelaș timp Joe Gould a angajat tratative și cu un cunoscut promototor londonez.

Este deci posibil ca în curând englezii să-și revadă idolul pe unul din ringurile din Londra. Cu atât mai mult, cu cât se speră că B. B. C. va ridica suspendarea lui Tommy Farr.

Calendarul internațional al FRFA-ului

în discuția Biroului Federal

Noul for s'a constituit aseară. Ingr jorare in legătură cu adunarea C. E. C. dela Praga. - Tratative pentru două matchuri româno-letone, la 19 și 21 Mai. - Cluburile care dau jucători echipei naționale vor fi despăgubite. Mâine seară are loc a doua ședință

La numai o zi dela numire, biroul federal F.R.F.A. și-a ținut aseară la sediul federației ședința de constituire.

In cea mai mare parte din ședință s'a ascultat un lung expozeu al d-lui Octav Luchide — directorul tehnic — expozeu cu caracter internațional.

CALENDARUL INTERNAȚIONAL

In primul rând, d-sa a făcut o scurtă expunere a calendarului internațional pe anul în curs, arătând care sunt matchurile definitiv perfectate și anume:

7 Mai: România-Jugoslavia, la București.

24 Mai: România-Anglia, la București.

3 Septembrie: Jugoslavia-România, la Belgrad.

8 Octombrie: România-Cehoslovacia, la București.

Cum și cele în perspectivă de a fi perfectate: cu Letonia la 21 Mai, cu Italia la 11 Iulie, cu Polonia sau Ungaria la 17 Septembrie și cu Irlanda și Belgia în Decembrie.

GRUPĂRILE CARI DAU JUCĂTORI ECHIPEI NAȚIONALE VOR FI DESPĂGUBITE

Cum se vede, un număr mare de matchuri.

Și biroul federal, ținând seamă din capul locului de părerile că grupările trebuesc despăgubite pentru că dau jucători echipelor naționale și pierd date, s'a hotărît ca într'adevăr echipele să primească duble despăgubiri.

Anume și din eventualul surplus de încasări care s'ar realiza la matchurile internaționale de mai sus.

LETONIA VA JUCA CU ROMÂNIA A și B

In ce privește vizita echipei Letoniei la București, este foarte probabil ca oaspeții să susțină două matchuri și nu unul.

Și anume, la 21 Mai. Letonia să joace cu România B, iar cu două zile înainte, adică Vineri 19 Mai cu România A, match de antrenament în vederea partidei cu Anglia dela 24 Mai.

INGRIJORARE IN PRIVINȚA COMITETULUI C.E.C. DELA PRAGA

Examinând ordinea de zi a adunării comitetului Cupei Europei Centrale care se va ține la Praga la 4 Martie, biroul a fost pus în curent cu cele ce s'au discutat în conferința dela București, dela 17 și 18 Decembrie.

Cu acest prilej, membrii biroului au manifestat o oare care îngrijorare în ce privește punctul de pe ordinea de zi care spune „noui confirmări și admiteri în competiție". Acesta pare că anunță ceva neplăcut pentru noi.

In orice caz, nu știe ce se vrea cu acest punct.

TOATE CERERILE DE REVIZUIRE RESPINSE

Biroul a luat în discuție cererile de revizuire în legătură cu divizia națională B, pe care — în cele din urmă — le-a respins pe toate.

DISTRICTE DESFIINȚATE

Biroul a desființat două districte și anume Suceava și Storojineț, grupările fiind trecute, respectiv, în districtele Botoșani și Rădăuți.

VIITOAREA ȘEDINȚA...

a biroului federal a fost fixată pentru mâine seară, Miercuri 22 crt., la ora 7.30.

Ing. Ciociașu a părăsit ieri Bombayul

Bombay, 20 (tel. part.) Aviatorul român ing. Ion Ciociașu a părăsit azi în zorii zilei aeroportul Bombay.

După amiază, d. ing. Ciociașu a aterizat cu bine la Jodhpur — 900 km. N. W. de locul de plecare.

Din datele furnizate de laconica telegramă, rezultă că strălucitul pilot român a plecat spre țară. Tot din acest fapt se deduce că ing. Ciociașu a renunțat la prelungirea raidului până la Singapore și e probabil că el urmează să încerce stabilirea unei performanțe între Bombay și capitala noastră, așa cum, dealtfel, am anunțat.

Selecționata Egiptului a dispus de C. A. M. T. cu 2-0 (2-0)

In continuarea turneului său în Egipt, C.A.M.T. a jucat Duminică la Cairo cu selecționata națională a Egiptului.

Timișorenii au fost învinși cu 2-0 (2-0).

Conducerea lor însă, a trimes o telegramă prin care le interzice să mai joace contra selecționatelor, fie de țară sau de oraș.

Sunderland și Sheffield Wednesday au fost eliminate din Cupa Angliei

Programul sferturilor de finală

Londra, 20. — In cadrul Cupei Angliei s'au disputat azi două matchuri, obținându-se următoarele rezultate:

Chelsea — Sheffield Wednesday 3:1

Blackburn Rovers — Sunderland 1:0

In sferturile de finală, cari se vor disputa la 4 Martie, s'au calificat următoarele echipe:

Chelsea—Grimsby Town

Wolverhampton — Everton

Huddersfield Town — Blackburn Rovers

Portsmouth — Preston North End.

Scurt interview cu noua achiziție a Tricolorului C. F. P. V.

Datorită amabilității d-lui Iezek, un redactor al nostru a stat de vorbă cu Bartunek, noul centru înaintaș al republicanilor. Trebue să menționăm că nu cunoaște decât limba cehă.

— De ce ai venit în România?

— Am o afecțiune deosebită pentru țara vs. Ceho-Slovacii nu pot uita niciodată că România a fost alături de ei în momentele critice prin cari au trecut.

Și afară de aceasta, îmi place să voiajez. Părerea mea e că doar călătorind cunoști oameni, obiceiuri și lucruri.

— Joci de mult football?

— Dela vârsta de 10 ani. Am activat la S. Lieben. Și în timp ce-mi făceam serviciul militar — 1932-1933 — la Victoria Pilsen.

Am făcut parte din reprezentativa orașului Praga în matchurile cu Strassburg și Sofia

— Am observat că nici un moment nu ai jucat lângă fundași.

— Un centru înaintaș trebue să alerge pe tot terenul, să se demarce.

Stând doar lângă apărarea adversă, poți fi ușor marcat.

— Ce impresie ți-au făcut jucătorii Tricolorului C. F. P. V.?

— Nu pot spune nimic, încă. Nu i-am putut cunoaște într'un singur match. Totuși, am reținut un lucru. Nu sunt technici. Fiecare asvârle mingea înainte și aleargă s'o prindă.

Bartunek are dreptate. Tricolor C.F.P.V. n'a jucat technic ci s'a lăsat antrenat de jocul Prahovei.

— De ce crezi că ai fost angajat?

— Știu că Tricolor C.F.P.V. are nevoe de un realizator. Mă voi strădui să fiu cât mai aproape de această noțiune.

Gh. Popescu boxează la 14 Martie la Londra cu Jimy Clarek

Poimâine seară, însă, el va întâlni la Paris pe Bavier

Publicăm, în altă parte a ziarului, scrisoarea primită din partea campionului nostru Gh. Popescu, dela Paris.

Scrisoare prin care ne anunță înfrângerea suferită din partea italianului Signorino.

Pentru a ne da perfect de bine seama de valoarea arătată de Gh. Popescu în acest match, e suficient să spunem că el a obținut două noui angajamente.

CU BAVIER LA WAGRAM

Astfel, poimâine seară, Joi, va boxa cu francezul Bavier în organizarea sălii Wagram.

După cum se știe, Bavier e boxeurul cu care Gh. Popescu trebuia să boxeze acum câtva timp — tot la Wagram — dar reuniunea a fost contramandată din cauza îmbolnăvirii lui Quidri, care susținea matchul vedetă.

ȘI IN ANGLIA CU CLARCK

Indiferent de rezultatul acestei întâlniri, Gh. Popescu va boxa la 14 Martie la Londra cu Jimy Clarck.

Propunerea i-a fost făcută de un manager englez, care a asistat la matchul cu Signorino, iar Gh. Popescu s'a grăbit să o accepte.

Să sperăm că cele două matchuri vor însemna două isbânzi pentru sportul românesc.

Noi îi urăm succes.

Tănăsescu, învingător

Bădin învins, la Nisa

Nisa. — In organizarea L. T. C. din localitate au început Joi campionatele internaționale de tennis ale Coastei de Azur, cari întrunesc un lot numeros și select de jucători.

Dintre jucătorii români, Bădin a fost eliminat chiar în primul tur, în schimb Tănăsescu a câștigat atât la simplu cât și la dublu — unde joacă cu irlandezul Rogers.

Rezultatele mai importante sunt următoarele:

SIMPLU DOMNI: Shaffi (Angl.) b. Bădin 6:3, 6:2; Tănăsescu b. Moreau (Belg.) 6:2, 6:2; Brugnon (Fr.) b. Caska 0:6, 6:1, 6:4 !; Pfaff (Angl.) b. Rogers (Irl) 6:4, 6:8, 6:4 ! !; A. Martin-Legeay b. Deloford (Angl.) 6:1, 6:3.

DUBLU DOMNI: Tănăsescu-Rogers b. Bădin-Pfaff 6:2, 6:2.

DUBLU MIXT: Sattertwaite - Tănăsescu (Angl. - Rom.) b. Borghini-Coombe w. o.

Bartunek salută publicul românesc

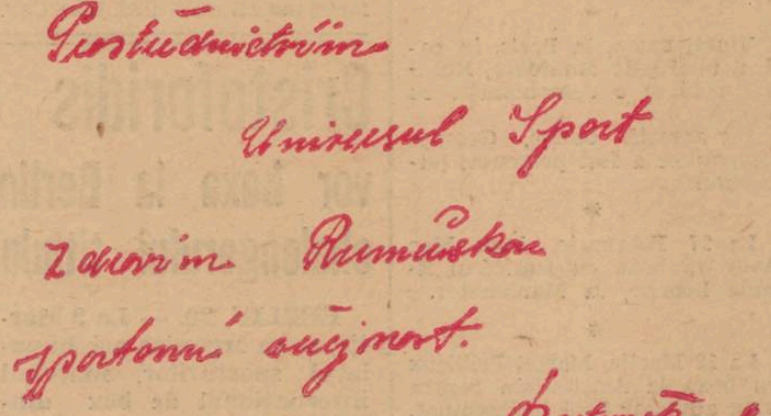

Autograf acordat ziarului nostru

Editura Societății Anonime „Universul" Bucu... România

„ASOCIAȚIUNEA" SIBIIU

Taxa poștală plătită în numerar conform aprobării dir. g-rale p. t. t. nr. 70.346/938

2 LEI

UNIVERSUL sport

12 PAGINI

53-1939

Redacția și Administrația: Palatul „UNIVERSUL", str. Brezoianu 23—25. Telefon: Centrala: 3.30.10; Redacția: 4.21.81. Redactor responsabil EUGEN DUMITRESCU

Proprietar: „Universul" S. A.
Adm.-delegat STELIAN POPESCU
Inscris sub No. 167, Trib. Ilfov

Nr. 53. — Anul II ● BUCUREȘTI. — Joi 23 Februarie 1939

ABONAMENTE: 3 luni LEI 150
Pentru grupări sportive 1000 lei anual: 6 luni LEI 270, 1 an LEI 500

O senzațională victorie a lui Tănăsescu la Nisa

Campionul român a învins pe cel mai bun jucător cehoslovac, Hecht, cu 6-0, 6-3, 6-4

Turneul internațional de tennis dela Nisa a rezervat o splendidă performanță tennisului românesc.

La simplu domni, în semifinală, campionul nostru Constantin Tănăsescu a învins în trei seturi, fără drept de apel, pe campionul Cehoslovaciei, L. Hecht.

Ca să ne putem da seama de valoarea acestei victorii, — care este fără îndoială cea mai strălucită performanță a lui Tănăsescu din întreaga-i carieră — e suficient să amintim că Hecht era să fie angajat la începutul acestui an de faimoasa asociație profesionistă Perry-Vines-Tilden.

Iată rezultatele:

SIMPLU DOMNI (semifinale): Tănăsescu b. Hecht 6:0, 6:3, 6:4 !; Kho-Sin-Kie b. Lesueur (Fr.) 6:3, 6:2, 6:3.

SIMPLU DOAMNE (finala): S. Mathieu (Fr.) b. Wheeler (U.S.A.) 6:0, 6:2 ! !

CONST. TĂNĂSESCU

DUBLU DOMNI (semifinale): Hecht-Caska (Ceh.) b. Pétra-Pelizza 6:3, 10:8 (surpriză !); Kho-Sin-Kie-Brugnon b. Tănăsescu-Rogers 6:8, 7:5, 6:1.

D. g-ral Dombrovski

e președinte de onoare al clubului Gloria - Walter

Zilele trecute s'a ținut adunarea generală a clubului de tir Gloria-Walter.

După ce d. col. Țane Săvulescu, președintele clubului, trece în revistă frumoasa activitate a clubului, amintind și faptul că a câștigat campionatul național la tragere cu carabina în picioare, propune adunării generale alegerea d-lui primar general al Capitalei, general Dombrovski, ca președinte de onoare al grupării.

Adunarea admite prin aclamații propunerea.

Se formează apoi comitetul de conducere al clubului în persoanele d-lor: col. Țane Săvulescu, președinte activ; vice-președinte dr. Emil Daraban, iar secretar I. Gogea; membrii: ing. Zoldi, Vasile Cristescu, Pichi Urlățeanu, arh. Munteanu, prof. C. Busuioc, avocat Vasile Cristodorescu, d-na Smaranda Daraban și d-na Olga Săvulescu.

Acest comitet astfel constituit, s'a prezentat d-lui general Dombrovski, care a primit cu plăcere președinția de onoare a clubului Gloria-Walter, promițând tot sprijinul d-sale, pentru propășirea tirului românesc.

D. G-RAL DOMBROWSKI

Telegrama M. S. Regelui Carol II

către federația română de football

D. general Gabriel Marinescu, președintele federației de football, a primit ieri — ca răspuns la telegrama expediată Duminică de adunarea generală F.R.F.A. — următoarea telegramă din partea M. S. Regele Carol II:

GENERAL GABRIEL MARINESCU
Loco

Palatul Regal

Mulțumesc footbaliștilor români pentru sentimentele lor de devotament.

CAROL II

Luni seara la Paris

Italianul Turiello,

campionul semi-mijlociu al Europei, a fost învins la puncte de CERDAN

Paris, 21.—Aseară s'a disputat aci matchul de box între italianul Turiello campion european al categoriei semi-mijlocii, și francezul Marcel Cerdan.

Lupta a fost îndârjită și foarte strânsă, până în ultimul minut al matchului. Francezul a fost mai rapid și a dovedit o condiție fizică superioară.

Turiello s'a găsit în dificultate în reprizele 4 și 6. Spre sfârșit, italianul și-a refăcut o parte din punctele pierdute, însă până la terminarea celor 12 reprize, Marcel Cerdan a ieșit învingător la puncte, cu un mic avantaj.

Dacă va lua campionatul,

Socec va fi trimis la Paris să joace cu Lafayette

Socec e o grupare merituoasă, care figurează în campionatul districtual. Jucătorii săi sunt elemente cu însușiri frumoase.

Conducerea dorind să-i răsplătească, a decis să-i trimită la Paris să joace cu Lafayettes.

Aceasta însă numai dacă Socec va luat campionatul.

Acum 24 de ani

1 Decembrie 1914

„Cu o vie bucurie, noi întemeietorii F. S. S. R., vă vedem azi întruniți împrejurul nostru căci ziua de 1 Decembrie 1914 e o zi istorică pentru federația noastră. E o zi mare pentrucă însemnează pentru noi prima consfătuire a acelora care reprezintă principalele energii sportive din România.

„In numele comitetului central vă aducem o frățească salutare și mulțumirile noastre cele mai vii pentru felul în care ați răspuns la chemarea noastră. Prima noastră datorie e să vă expunem pe scurt mersul F. S. S. R.

„In toamna și iarna anului 1911—1912, C. S. R. și S. S. s'au hotărît a conlucra pentru organizarea primului concurs de sporturi de iarnă. Această conlucrare aducând rezultate cât se poate de mulțumitoare, asociațiile mai sus numite au hotărît a cere, în interesul general al sporturilor, și colaborarea tuturor asociațiunilor sportive din țară.

„Astfel se născu ideia Federațiunei. In seara zilei de 21 Noembrie 1912 avu loc prima consfătuire a inițiatorilor și această dată se poate considera ca aniversarea chiar a întemeierii federațiunii, care s'a alcătuit ca atare la 1 Decembrie al aceluiaș an".

(Din raportul A. S. R. Principele Carol al României, secretarul general al F. S. S. R.-ului)

România va cere la Praga

să fie admisă în Cupa Internațională sub titlul de încercare pe un an!

Ca de obicei, la adunările generale ale cupei Europei Centrale și Cupei internaționale, dela 4 și 5 Martie, România va fi reprezentată de d. Octav Luchide, directorul tehnic F.R.F.A.

Pe d. Luchide, mai presus de Cupa Europei Centrale, îl preocupă în prezent Cupa internațională. Căci, cum se știe, adunarea acestei competițiuni va lua în discuție cererea României de a fi admisă în locul fostei Austrii.

Ori, situația pare să fi luată o întorsătură favorabilă nouă, pentrucă — după cum arătăm în altă parte a ziarului — Germania și Polonia nu mai intră în discuție. Iar, pe de altă parte, F.R.F.A. a perfectat matchuri cu Italia și Cehoslovacia și este în tratative pentru a stabili data matchului cu Ungaria.

Singurul concurent va fi deci Jugoslavia.

Insă, oricare va fi situația, d. O. Luchide — după cum ne-a declarat chiar d-sa — va cere la Praga ca ROMÂNIA SA FIE ADMISA SUB TITLUL DE INCERCARE PE UN AN.

Și cu aceasta d. Luchide a mărturisit care va fi atitudinea României la adunarea dela Praga.

VOLLEY BASKET-BALL

Turneul Sp. Studenţesc în Polonia şi Letonia

IV

descris de DUDU RIEGLER

In timpul mingilor de antrenament, Roşianu are o săritură frumoasă, dar revenind, calcă greşit şi-şi fracturează glezna. Ghinionul îsi arată colţii. Locul său este ocupat de Bălteanu.

Românii. dela început, dovedesc o mare formă. Raţiu face minuni. datorită paselor splendide date de Danielescu, revenit în formă şi stăpân pe sine, Grigorescu îşi arată arta la blocaj, iar Teodoru redevine vechiul „Fann", plasând multe mingi cu o dexteritate rară. Conducem cu 10-3 şi se pare că vom învinge cu uşurinţă. Dar uitasem serviciul, cu care adversarul egalează. Aici începe adevărata luptă. Punctele se fac alternativ şi situaţia devine iar egală la 13. Luăm serviciul şi Raţiu cu o bombă şi Teodoru cu o plasată, câştigă setul.

Noi cei după tuşe suntem fericiţi. Este prima luptă din turneu pe care o câştigăm. Recomandăm băeţilor prudenţă şi tărie, într'al doilea set.

Jocul reîncepe. Din cauza încrederii prea mari, suntem dominaţi. Totuşi noi facem punctele. Conducem din nou cu 10-5. Aici avem iar un moment de slăbiciune şi prin puncte succesive ajung la 14. Luăm serviciul, facem două puncte, totuşi pierdem la 12.

Iar trebue să cedăm ? Cerem băeţilor un efort maximum, pentru a nu ceda în setul decisiv. Aici s'a văzut rutina lui Bălteanu. A ştiut să-şi conducă camarazii de aşa manieră, încât aceştia, lăsând la o parte orice emoţie, au depus tot efortul de care eru capabili pentru a ieşi victorioşi.

De rândul acesta letonii sunt cei cari conduc. Ajung la 7-1 cu uşurinţă. Luăm serviciul şi Niculescu prin câteva pase, made A. S. K., reuşeşte să restabilească echilibrul. Este singurul jucător care a pus în practică imediat cele văzute la stilul polonez de tras. „F. A. I." conduce apoi din nou până la nouă, unde se termină totul. Sportul iar îşi revine şi printr'un joc care a entuziasmat asistenţa, face punct după punct şi câştigă în stil de mare campioni. Publicul ne aclamă, iar noi suntem fericiţi că am putut fi victorioşi chiar acasă la profesori.

Conducătorii noştri, drept răsplată, acordă fiecărui echipier câte o pereche de chiloţi. Gestul stârneşte entuziasm şi promisiuni că şi în partida de mâine vor fi victorioşi.

*

In continuarea programului, se dispută matchul de basket-ball dintre „Arimia", campioana Letoniei şi U. S. Riga, campioana mondială universitară. Numai din anunţarea adversarilor eram siguri că vom asista la un adevărat regal sportiv. Apoi eram direct interesaţi, deoarece, conform programului, învingătorii şi învinşii din cele două matchuri, din prima zi, urmau să se întâlnească între ei.

Dela început se vede superioritatea campionilor profesionişti. Nu depun niciun efort vizibil şi totuşi sunt peste tot terenul. Joacă în adevărat maeştri. U. S. Riga nu se lasă nici ei mai prejos şi le răspund cu un joc mai iute, mai spontan în acţiuni. Nu joacă după şablonul practicat de „Arimia". Avem prilejul să vedem pe celebrul Smith, centru înaintaş, cel mai bun jucător leton de basket-ball şi deci din lume. Are două locuri fixe unde se plasează: Când echipa sa este în atac, stă pe linia de 5 metri a adversarului, de unde sau distribue mingi la aripi, datorită unei alonge remarcabile, sau trage la coş din nişte poziţii imposibile şi totuşi 90% coşuri, iar când sunt dominaţi stă în 5 m. propriu unde îşi aşteaptă adversarul pentru al marca nu a-l ataca murdar, ca la noi, unde mereu rişti să te vezi desfigurat.

Datorită acestui joc, campionii Letoniei, toţi jucători înalţi, — parcă sunt aleşi — aşa seamănă unul cu altul, reuşesc după o partidă splendidă să-şi învingă adversarul cu 55—38 (21—12). După scor se vede că U. S. Riga a făcut un joc demn de titlul pe care-l deţine.

Urmăm noi cu „Vanagi" reprezentativa sokolilor, letoni.

Intre timp soseşte preşedintele federaţiei letone, care şi-a exprimat dorinţa de a ne vedea la lucru, mai ales că nu ştia absolut nimic despre basketul românesc! D-sa se întreţine foarte amabil cu conducătorii noştri, discutând în special, problema angajării în România a unui antrenor leton.

Intrăm pe teren oarecum emoţionaţi — jucăm doar cu profesorii, noi, nişte bieţi elevi cari am tras mereu la fit dela aceea ce se numeşte technica basketului.

La schimbarea fanioanelor, strigăm „Trăiască" în limba letonă — Sveics — învăţaţi fiind de către Briedis.

Unul din cei doi arbitri, dă lovitura de începere. Cele învăţate la Varşovia încep să se vadă în sistemul nostru de joc. Combinăm frumos, căutând cât mai mult a nu greşi pasurile, căci publicul leton foarte exigent — are şi dreptul — la fiecare greşeală evidentă murmura nemulţumit.

Datorită acestei tactice punem stăpânire pe joc şi luăm conducerea printr'un fault bătut de Bălteanu. Apoi Lădeanu şi Bălteanu de două ori, rotunjesc scorul la 7—0.

Publicul este înmărmurit şi noi deasemeni, ca să fim sinceri! Nu ne mai recunoaştem. Băeţii după margine ne încurajau iar noi munceam din răsputeri ca să facem un joc cât mai frumos.

Insă, condiţia fizică ne opune un „vetto".

(Va urma)

Prin ochiuri... de plasă

● **Regiunea Bucegi reaminteşte tuturor cluburilor proprietare de teren că sunt obligate că până în ziua de 26 Februarie să le amenajeze şi să le pună în cea mai bună stare, urmând ca în ziua de 1 Martie să fie reomologate. iar Duminică 5 Martie să se reia activitatea în aer liber.**

● Comisia centrală a arbitrilor din F.R.B.V. aduce la cunoştinţa tuturor acelora care doresc să urmeze cursurile de arbitri pentru basket-ball să se prezinte Joi 23 Februarie, orele 21, în localul U.F.S.R.-ului din str. Gogu Cantacuzino 33.

● Adunarea generală a F. R. B. V-ului a fost fixată pentru Luni 13 Martie la orele 19.

● Nouile modificări ale regulamentului de joc, la volley şi basket-ball, nu vor fi puse în practică decât atunci când federaţia va intra în posesia regulamentelor internaţionale.

● Biroul federal convoacă pentru şedinţa de Marţi 28 Februarie pe d-nii Mircea Tomescu şi Ema Dumitrescu pentru a da cont de sumele încasate de la F.R.B.V.

● Liga regională Prut cu sediul la Iaşi a trimis spre afiliere, cu aviz favorabil, cererea grupării Luceafărul din Iaşi. Această cerere s'a dat spre cercetare d-lui Andrei Doncoş.

● Liga regională Bucegi va judeca mâine seară plângerea făcută de către d. Paul Pârvulescu, arbitrul jocului de basket V.S.C.—A.S.A. contra jucătorului Ionescu Cristian (V. S. C.) pentru purtare ireverenţioasă pe teren.

● Sportul Studenţesc, secţia de basket-volley, convoacă toţi membrii acestei secţii la o consfătuire pentru Miercuri 22 Februarie 1939, orele 18.30, la sediul său dela facultatea de drept. Toţi cei absenţi vor fi sancţionaţi.

● Gruparea C.F.R., în ultima şedinţă de comitet, a suspendat pe timp de doi ani pentru purtare nesportivă şi călcarea regulamentelor clubului pe jucătorii Mircea Tomescu şi Ema Dumitrescu.

● Astă-seară, comisia de judecată de pe lângă regiunea Bucegi ţine şedinţă începând dela ora 21 în localul U.F.S.R.-ului.

Tot astă seară este probabil să se programeze şi matchurile pentru etapa unsprezecea a cupelor de iarnă care se va disputa Luni 27 Februarie (Ziua Constituţiei).

Jiu-Jitsu

Un sport care a prins foarte repede

Trebue să facem diferenţa între jiu-jitsu ca armă, şi ca progres pentru perfecţionarea şi oţelirea corpului.

Pentru sănătate, nimeni nu poate să nege calităţile sale pentru desvoltarea integrală a corpului.

Sportul jiu-jitsu urmăreşte ca să educe pe bărbaţi şi femei, ca să înfrângă orice obstacol cu încredere, şi-i înalţă calităţile mintale şi fiziceşte la maximum.

Sportul jiu-jitsu, prin metodele sale de educaţie, dă oricărui individ încredere în sine, de neegalat.

Pentru a învăţa jiu-jitsul, nu este nevoie ca individul să aibă cunoştinţe preliminare sportive, căci nu favorizează unei părţi din corpul uman în detrimentul alteia, ci prin exerciţiile lui speciale, lucrează asupra întregei musculaturi a omului.

Nu există o desvoltarea prea mare şi alta prea mică în muşchii corpului. Exemplu : japonezul lucrează deopotrivă cu ambele mâini. La europeni este invers ; mai toţi lucrează numai cu mâna dreaptă, în care au multă forţă, iar în stânga aproape de loc.

Rezultă deci, o educaţie mintală, fizică. internă şi externă.

Elevul în jiu-jitsu se oţeleşte sistematic şi este imediat observat în viaţa lui zilnică prin creşterea poftei de lucru, şi de efort din ce în ce mai mare.

Prin exerciţiile speciale ale jiu-jitsu-lui se pun în mişcare şi activează toate părţile din corpul omenesc, căci se schimbă ; exerciţiile de putere cu exerciţii de rapiditate şi exactitate, şi cu exerciţii de pacienţă, care folosesc muşchilor, scheletului, aparatului circulator. respiraţii etc. etc.

Jiu-jitsul, în mişcările lui pregătitoare, posedă exerciţii care se fac în box, în scrimă, în gimnastică, în lupte greco-romane; pe câtă vreme aceste sporturi (box, scrimă, lupte, etc., etc) nu posedă exerciţiile care se fac în jiu-jitsu.

Jiu-jitsul este un sport moral, se înroleză în categoria sportului cavaleresc, care se trage din vechea nobilime japoneză „Samuray".

Din punct de vedere al calităţilor mintale el desvoltă elasticitatea minţii, individul se obişnueşte să judece repede orice situaţie i se creiază, ia hotărîre fulgerătoare asupra adversarului şi obţine victoria, deci orice acţiune fizică trebuie lucrată întâi cu mintea.

Oamenii prea nervoşi sau brutali, după ce s'au încercat tot ce este posibil cu ei, şi nu s'a ajuns la rezultat, se îndepărtează din jiu-jitsu, fiind periculoşi; acest sport lucrează pentru formarea caracterului, pentru moralitate şi întărire.

CINE POATE PRACTICA JIU-JITSU-UL

Trebuie să se ştie că acest sport se poate practica de ambele sexe, că nu reprezintă nici un pericol pentru nimeni şi că, din contră, este folositor. Mai mult chiar, poate unora li se pare curios, dar el poate fi învăţat şi practicat şi de un om cu un singur braţ.

Colonel St. Chiriţescu

Absolvenţii şcoalei de jiu-jitsu

invitaţi pentru selecţionare

Faţă de invitaţia d-lui Max Hope, invitaţie care face cinste ţării noastre, se aduce la cunoştiinţă elevilor care au absolvit seria I-a că sunt invitaţi să se prezinte la antrenament pentru selecţionarea celor 16 care vor forma echipa (echipa va fi dublă).

Deasemenea, înştiinţăm pe cei cari au cerut să urmeze cursul cu seria II-a şi nu i-am putut primi, din cauză că nu avem loc suficient în sala de gimnastică, că se pot prezenta acum. Zilele de antrenament s'au dublat ; adică se lucrează 4 zile pe săptămână în loc de 2 cum era până acum.

SE PRIMESC NOUI INSCRIERI

Afară de aceştia facem cunoscut că mai primim noi înscrieri de elevi şi eleve, până la 50 persoane. Aceştia vor forma seria III-a iar cursul va începe în curând când se va completa numărul de 50 persoane.

Inscrierile se fac la societatea de gimnastică „Turnverein" din str. Brezoianu nr. 49, în zilele de Luni şi Joi ora 9 seara (21) la d. colonel Ştefan Chiriţescu, conducătorul secţiei de jiu-jistu.

SPECTACOLE

Teatre

OPERA : Casa cu trei fete.
TEATRUL NAŢIONAL : Blockhaus.
TEATRUL STUDIO : Coriolan Secundus.
TEATRUL COMOEDIA: Visul unei nopţi de iarnă.
TEATRUL REGINA MARIA: Kiki.
LIGA CULTURALA : Stafia.
ALHAMBRA: Alhambravo!
TEATRUL MODERN: Păzeşte-mi nevasta.
TEATRUL LIBER: Zile senine.
SAVOY: Tănase Istanbul.
TEATRUL „MUNCA ŞI VOIE BUNA": Cămila trece prin urechile acului.

Cinematografe

ARO : Olimpiada 1936 şi complectare.
CARLTON : Ulita durerii, jurnal Fox şi completare.
CAPITOL : Menaj parizian, jurnal Metro şi jurnal O. N. C.
SCALA : Valsul nemuritor, jurnal Paramount.
SELECT : Colivia de aur şi James Stewart.
TRIANON : Suzanna şi jurnal.
A.R.P.A.: „Zorro", seria I-a, jurnal şi complectare.
REGAL : Jurnalul unei impărătese, jurnal Paramount.
PALAS BULEVARD: Brigada morţii, jurnal şi completare.
BIZANTIN: S'a născut un imperiu şi Port Arthur.
FEMINA : Adrienne Lecouvieur. nal şi Spaima vestului sălbatic.
ROXY: continuă marele succes Suez.
ELYSEE : Toată lumea cântă, jurnal Paramount.
FORUM: Vreau să mă mărit şi Crima Nataliei Roguin.
CORSO: Sultanul din Bungay, jurnal şi completare;
AIDA: Bulu, tigrul alb şi O fetiţă delicioasă
AMERICAN: Romanţa argentiniană şi Adevărul îndrăcit.
ATENEUL TEI: Stan şi Bran alpinişti, Duşmănie şi complectare colorată
BARCELONA: Mister Zero, O aventură în Manhatan şi trupă de reviste.
CARMEN: Inger şi Demon şi Se caută o femeie.
COTROCENI: 100 băeţi şi o fată şi Tragedia unei generaţii.
DICHIU: Marco Polo, Minciuna sfântă şi jurnal.
DACIA: Frou-Frou şi Rapsodia diabolică.
DIANA: Fiul deşertului, Călăreţul fără frică şi artişti.
DOINA : Mormântul lui Ghinghis-han şi Prinţesa Patinajului.
EDISON: Oameni şi fiare şi Atenţie, d-le profesor
FLORIDA: Albă ca zăpada şi cei 7 pitici şi Dejun în doi.
FRANKLIN: Prizonierul din Zenda şi Cuceritorul.
GLORIA: Gibraltar şi Vraja albă.
IZBANDA: O familie trăznită şi Jocheul roşu.
ILEANA: Bătălia aurului şi Băieţi în uniformă.
LIZEANU: O anumită femeie şi Ţiganii.
LIA: Rapsodia diabolică şi Stella Dallas.
LUCIFER: Dansatoarea roşie şi Insula ocnaşilor.
MARCONI: Omul cu masca (Mascatul), jurnal, trupă de reviste şi comedii.
MARNA: Trei camarazi, Manechinul şi trupă de reviste.
MILANO: Gibraltar şi Tura, zeiţa junglei.
MODEL: Ultimul gangster şi Aleea blestemată.
NISSA: Blocada şi Neapole sub sub sărutul focului.
NERO: Trei fetiţe dulci şi Neapole subt sărutul focului.
NONI : Monumentul indian (operă completă) şi artişti.
OMNIA: Focul din Chicago şi Bulu,
ODEON : Gibraltar şi Baroana şi Valetul ei.
PACHE: Sub roba roşie şi Când vrea femeia.
PAX: Robinson Crusoe şi complectare.
RIALTO: La Habanera şi Focul din Chicago.
RAHOVA: O familie trăznită şi Oameni care înfruntă moartea.
SPLENDID: Gibraltar şi Clubul zăpăciţilor.
REX: Adio pentru totdeauna şi Trei fetiţe dulci.
TRIUMF: Heidi, fetiţa munţilor şi Submarinul D. I.
TOMIS: Cinci prieteni şi Penitenciarul.
UNIC: Rapsodia diabolică şi Stella Dallas.
VOLTA BUZEŞTI: Intrigă şi orgoliu, Ultimul post şi revistă.
VOLGA: De-aşi fi rege şi Frivola d-ra Brent.
VENUS: Casa din Malta şi O aventură în Spania

football football football football football football football

Venus a făcut antrenament ieri, în... trei rate

Negrii privesc matchul cu A. M. E. F. A. cu foarte mare seriozitate

In poartă va reapare Iordăchescu

Săptămâna aceasta reîncepe returul diviziei naționale A. Cluburile și-au controlat și își mai controlează chiar formațiile și forma.

Ieri grupările bucureștene au făcut antrenament atât de condiție fizică, cât și cu balonul.

Venus s'a pregătit cel mai mult. Nu a lipsit nici un jucător.

De reținut însă faptul că echipierii s'au antrenat în... rate. Ianossi, dorind ca să se ocupe cât mai mult de fiecare în parte, a decis ca antrenamentul să aibă loc în... trei etape: la ora 10, 14 și 15.30

Dimineața au participat : Sfera, Petea, Iordache și Ploeșteanu.

După amiază, seria doua: Al. bu și Negrescu. Ultima etapă: Iordăchescu, Befa, Gain, Bărbulescu, Fieraru, Orza, Bodola, Humis, Ene și Demetrovici

Toți au făcut controlul mingii, Janossi ținând ca fiecare să-și corijeze lipsurile.

Viitorul antrenament va avea loc Joi. Se va juca și la o poartă. Va fi însă mai mult un antrenament... teoretic. Janossi va da explicații jucătorilor.

PETEA VALCOV

David, după cum am anunțat, nu va juca Duminecă. Poarta Venusului va fi apărată de Iordăchescu, care a lăsat o impresie frumoasă la antrenamentul de ieri.

UN JUNIOR DE MARE TALENT...

...este Budan, goalkperul juniorilor negri. Pe zi ce trece se fortifică, capătă rutină și devine technic. Janossi are mare încredere în el. In actualul sezon Budan va juca la Luceafărul.

Nu mai huiduiți!

Sâmbătă reîncepe returul Diviziei Naționale. Arenele sportive vor fi iarăși ciorchini de oameni. Mingia va sburda pe negrul sau verdele terenului. Tinerețea — elixirul vieții — va împrăștia în jurul ei veselia.

Un match de football înseamnă însă și luptă, nu numai spectacol. Echipele se străduesc să cucerească victoria. Cu cât adversarul rezistă mai vârtos, cu atât crește și tensiunea.

Spectatorii, pasionați, entuziasmați, „se pierd", se lasă cuceriți de patimă. Și huiduesc. Oameni care în „particular" joacă un rol de frunte, sunt aici de nerecunoscut.

Prin îndemnări meschine, învrăjbesc pe combatanți, îi fac să se urască. Și rostul sportului nu este acesta. Sportul înseamnă camaraderie și nici de cum hulă. Te îndeamnă să te depășești. să-ți întreci chiar adversarul. Dar cinstit. Cu cărțile pe față.

Noi înțelegem să simpatizeze cineva o grupare, să o susțină; dar să o injure că are tricoul albastru în loc de galben .. Gestul nu e de loc sportiv.

Injurătura e apanajul haimanalelor și nici un moment al sportivului

In cadrul Diviziei Naționale A. fac parte și asociații cu formații minoritare.

Când apar aceste echipe pe teren, mulțimea strigă: huo boanghenilor; X. Y. Z. rupeți-le picioarele, scoateți-i cu targa!

De ce? Nu sunt și ei oameni ca și noi, ca și dvs. ca și toți, acei cari stau în tribune ori ca jucători simpatizați?

Sunt grupări și jucători minoritari. Asta-i buba. Grupări însă plămădite între granițele țării, care luptă pentru același trofeu: cucerirea campionatului României. Jucătorii sunt minoritari care nu rare ori au adus victorii în matchuri internaționale.

Și pe minoritarii aceștia în loc să-i facem să ne înțeleagă, să se adapteze ritmului de viață românească. îi îndepărtăm.

Football-ul e un joc universal în care individul din ori ce categorie socială și indiferent de naționalitate ori religie are dreptul să-l practice. Și ca mai în toate domeniile cel mai bun triumfă. Nu interesează omul cine e și de unde vine, ci arta lui.

Să fii român, să simți românește când trebue. *De exemplu : reprezentativa Ungaria joacă la București. Matchul începe și națională noastră e condusă. Ce credeți că fac toți acei cari la matchuri intercluburi, se agită, se bat cu pumnii în piept și strigă : huo, boanghenilor? Tac chitic. Te uiți desnădăjduit în stânga, în dreapta, în spatele tău. Peste tot liniște. Și reprezentanții noștri trec prin momente grele și au nevoe să fie încurajați să lupte cavalerește desigur; să joace cu elan.*

Peste câteva zile gurativii sunt din nou prezenți. Ca să huidue pe X. Y. Z. grupări afiliate la F. R. F. A. — vinovată de... oalele sparte!

Spectatori, fiți sportivi!

— Al. Ionescu

Echipa lui Prassler a învins cu 14-11 pe a lui Naciu

Antrenamentul de ieri al Juventusului s'a făcut pe 2 fronturi

Ieri după amiază, Juventus a făcut un antrenament oarecum original. O parte din jucători la cabană, iar alta pe terenul Distribuția.

Pentru matchul de Sâmbătă, echipa se anunță cu unele defecțiuni, astfel încât șansele îi sunt diminuate serios.

DRAGOMIRESCU E RĂNIT

Fundașul juventist Dragomirescu nu s'a antrenat ieri. Este lovit dela matchul cu Venus și probabil că nu va juca nici Duminică. Locul său va fi ocupat de Petrescu care, acum câțiva ani, a mai jucat fundaș.

Deasemenea, nici Drăgulescu nu s'a antrenat fiind răcit.

LA CABANA

S'au antrenat Zălnescu, Petrescu, Brandaburu și Sadowsky. Primii trei trebuiau să plece la serviciu iar ultimul a pierdut mașina care a dus restul jucătorilor la Mogoșoaia.

Antrenamentul a constat în exerciții pentru condiție fizică și ușor cu balonul.

LA DISTRIBUȚIA PLOAIE DE GOALURI

Pe terenul dela Mogoșoaia s'au făcut două echipe și s'au jucat două reprize a 20 minute.

In acest timp s'au marcat nu mai puțin de 25 goaluri: echipa lui Prassler a învins cu 14 : 11 pe aceea a lui Naciu.

Inceperea cursurilor educatorilor

muncitorești ai organizației Muncă și Voe bună

Luni, 20 Februarie 1939, la ora 19, a avut loc în sălile Academiei Naționale de Educație Fizică, — în prezența d-lui col. Tane Săvulescu, prof. V. Roșală, ing. Pop dela fabrica Adesgo, d. Fuchet dela întreprinderea Fichet, d-na prof. Carapancea, prof. Balosache, C. Herold, Gheorghiu, Fl. Bratan, Mihăilescu etc., — deschiderea primului curs de inițiere organizat de Muncă și Voe Bună, cu scopul de a pregăti elemente alese dintre salariații întreprinderilor din București, cari vor deveni îndrumătorii vieții sportive la întreprinderile respective

S'au prezentat la curs 67 delegați, reprezentând următoarele întreprinderi: fabrica de chibrituri Filaret, industria lutei, uzinele Basarab, Leonida. S.E.T., Institutul de Arte Grafice, Assan, C.A.M., Cehoslovaca, S.T.B., Fichet, fabrica de textile Astra, Standard.

D. colonel Săvulescu, consilier tehnic al sporturilor din organizația Muncă și Voe Bună, printr'o însuflețită cuvântare, arată importanța educației fizice și a sporturilor în viața muncitorilor, la noi și aiurea.

Deasemenea, arată menirea celor care vor urma acest curs.

Apoi se dau câteva lămuriri în legătură cu acest curs, toți participanții trec în sala de gimnastică, unde studenții A. N. E. F. sub conducerea d-lui prof. Roșală, au făcut o frumoasă demonstrație de gimnastică.

Miercuri, 22 Februarie, la ora 19,30 va fi prima zi de curs.

Știri și convocări

● *„Metropola" convoacă toți jucătorii dela echipa I și juniori la antrenament azi 22 Februarie 1939 ora 3 pe terenul dela Floreasca.*

Mașina va pleca din fața U.C.B. str Sărindar la ora 2½. Orice lipsă va fi aspru sancționată.

● „Mociorniță-Colțea" convoacă pentru Joi 23 Februarie a. c., ora 13, pe terenul S. T. B. pe toți jucătorii dela prima echipă și juniorii, în vederea antrenamentului general; jucătorii sunt obligați a aduce cu ei, tot echipamentul cel posedă la ei.

● „Avântul Sportiv" convoacă la antrenament Joi 23 crt., ora 14.30, pe terenul B.T.M.T. următorii jucători:

Mărgărit, Iorgulescu, Elefterie, Almăjeanu, Niculescu, Roman, Ionescu. Rică, Vivi, Cerbu, Zugravu, Mocanu, Prodileanu, Mateescu, Ciutac, etc., cât și echipa de rezervă.

Iar Luni 27 crt. pe terenul S. T. B. la ora 15 având match cu gruparea Ciclop.

● A. S. „Vergu" convoacă pentru astăzi, 22 cor., pe terenul din parcul „Vergului" pe toți jucătorii secției de foot-ball, la antrenamentul care va avea loc sub conducerea antrenorului Petre Tănase.

Cei ce vor absenta vor fi aspru sancționați.

● *Biroul federal se întrunește astă seară din nou. Se vor lua în discuție diferite chestiuni la ordinea zilei.*

Ședința va avea loc la ora 19.30.

● „Grozăvești" convoacă pentru Joi 23 Febr., terenul Politehnica, la ora 14, următorii jucători: Naiman, Tudose, Nily, Victor, Nicu, Csabor, O. Francisc, Gherasim, Iliescu, Manolescu, Camar, Grasu, Rosin, Mitroiu, Mirea.

● A. S. „Vergu" convoacă pentru Duminică 26 cor., la ora 10 dim. precis, la sediul său din cal. Călărașilor 277 pe toți membrii la adunarea generală ordinară, care va avea loc cu orice număr de membri.

Ordinea de zi va fi:

1. Votarea bugetului pe 1939.
2. Situația materială și financiară a clubului.
3. Darea de seamă de activitate pe anul 1938/939.
4. Diverse chestiuni.

Domnii membri sunt rugați a trece pela sediul său, în fiecare Miercuri sau Vineri între orele 20.30—22, pentru a-și plăti cotizațiile

● *PUC, cunoscutul internațional al Slaviei din Praga, a demisionat din vechea sa grupare, trecând la Viktoria Zizkov.*

In ședința C. C. N. de aseară

Au fost desemnați delegații federali

pentru matchurile primei etape a diviziei A

Comisia campionatului național s'a întrunit aseară la F. R F. A. în ședință săptămânală și a rezolvat diverse chestiuni în legătură cu desfășurarea primei etape a returului campionatului național.

D. Eugen Hațiegan a prezidat completul : dr. Minciulescu, major Dumitrescu, C. Calmuschi și Jean Chițu.

DELEGAȚII FEDERALI PENTRU JOCURILE DE DUMINECA

Pentru partidele primei etape au fost numiți următorii delegați federali :

Timișoara : F. C. Rapid—Chinezul, delegat federal d. maior Iliescu Zănoaga.

Ploești : Tricolor C. F. P. V. — Ripensia, delegat federal d. Jean Chițu.

București : Venus—Amefa, delegat federal d. dr. Minciulescu.

Arad : Gloria—F. C. Carpați, delegat federal d. dr. Liviu Spornic.

Cluj : Victoria—U. D. R., delegat federal d. Hulea.

Sâmbătă, 25 Februarie

Sportul—Studențesc, delegat federal d. maior Dumitrescu.

Comisia a cerut tuturor grupărilor ca până la 12 Martie să comunice terenul pe care joacă matchurile de campionat.

De asemenea, a cerut grupărilor să-și desemneze delegații pe lângă C. C. N.

Se trimite tuturor președinților grupărilor din diviziile naționale A și B o adresă prin care sunt rugați să ia măsuri ca toate jocurile de campionat să se desfășoare în cel mai larg spirit de sportivitate.

STOP...

● *SELECȚIONATA universitară a Ungariei a învins echipa Insulei Cyprus cu 4:3 (1:2).*

● *DUMINICA în Ungaria s'au disputat următoarele matchuri amicale:*

Kispest—SSE 5-1 (2:0).
MTK.—Hungaria (comb.) 3:2 (1:0).
Budafok—BIK 3:2 (2:0).
Ujpest—Ganz 7:1 (4:0).
Bocskai—DVSC 7:2 (2:2).
Taxisok—Zugló 3:2 (2:2).
WMFC—Nemzeti 4:2 (1:1).
Phoebus — Elektromos 6 : 0 (3:0).
Szeged—Sz A. K. 4:2 (2:1).

Football Football Football Football Football Football Football

550.000 lei pe an i-au fost insuficienţi lui Rava, pentru a rămâne la Juventus

Peste acest maximum admis de federaţie, el a cerut şi prima de fidelitate. Neprimind-o... s'a îmbolnăvit şi a fost suspendat

Am arătat într'o scurtă informaţie publicată săptămâna trecută că, între fundaşul italian Rava şi clubul său — Juventus — a isbucnit un grav conflict care ar putea să se termine cu suspendarea jucătorului pe un timp mai mult sau mai puţin îndelungat.

Cunoscând azi suficiente amănunte asupra acestei chestiuni revenim pentru a o prezenta în adevărata ei lumină.

CUM A ISBUCNIT CONFLICTUL

Faptele se cunosc: Juventus a pierdut cu 2:0 partida cu Modena şi toate cronicile ziarelor de specialitate recunosc deschis că Rava n'a opus decât o foarte slabă rezistenţă atacului advers, că în rezumat jucătorul a sabotat interesele clubului său.

ACUZAT ŞI DE CAMARAZII DE CLUB

Mai grav este însă faptul că Rava este acuzat chiar de colegii lui de Club. Astfel, Luigi Cavallero, cunoscut de toată lumea ca perfect obiectiv şi de o cinste ireproşabilă, a acordat un interview ziarului „Stampa" în care denunţă sabotajul colegului lui în termen mai mult decât precişi: „Rava a jucat prosteşte, cu voinţă conştientă de a sabota echipa. Atrăgându-i-se atenţia la pauză de către unul din cei mai importanţi conducători ai clubului nostru, s'a retras într'un colţ ca pentru a spune: eu nu mai joc.

Solicitat însă de un alt coechipier (Depetrini), a reintrat pe teren dar pentru a urma aceeaşi conduită ca de la începutul jocului.

CAZUL A FOST SUPUS FEDERAŢIEI

Comentariile publicului, urmând celor ale gazdelor, sunt uşor de imaginat.

Clubul Juventus intenţionează să supună cazul federaţiei italiene de football.

Aceasta, de sigur, va interveni aşa cum a făcut-o — sever dar drept — în litigiul Marchini-Lazio. O anticipare a deciziei federale nu ar fi locul să facem aci. E suficient să arătăm că Sâmbătă dimineaţa a avut loc la Milano o întrevedere între d-nii general Vaccaro şi Barassi deoparte şi doi dirigenţi iuventiştі de alta.

ORIGINA CONFLICTULUI

Spectatorul urmăreşte cu atenţie evoluţia conflictului şi se întreabă desigur, cari ar fi originile urii lui Rava faţă de Juventus şi cum a germinat în capul lui ideea sabotajului.

Răspunsul e uşor de dat: conflictul se datoreşte unor neînţelegeri financiare.

E lucru cunoscut că Rava, numai acum câţiva ani avea o situaţie materială de loc strălucită, leafa ce primea fiind departe de maximumul permis de regulamentele federale.

După ce însă s'a făcut cu-

RAVA

noscut, după Olimpiada victorioasă de la Berlin, Juventus i-a alocat un salariu mai ca lumea care cu timpul, a crescut ajungând azi la 550.000 lei anual.

O MAJORARE PROMISA

Dar federaţia când a stabilit această sumă maximă a lăsat totuşi grupărilor o portiţă prin care să poată acorda eventuale majorări de salariu jucătorilor lor:

PRIMA DE ATAŞAMENT FAŢA DE CLUB.

Rava a cerut acest premiu. Şi l'ar fi obţinut nu dela club ci de la unul din conducători, comandorul Remmert.

Acesta promisese jucătorului suma de 150.000 lei din cari i-a şi dat 30.000 urmând ca restul să-i fie achitat în rate la anumite termene fixate de comun acord.

Dar vice preşedintele Remmert nu a mai achitat în termen sumele promise şi în această situaţie Rava a pretins clubului să-i achite banii.

O NOUA PROMISIUNE

Baronul Mazzonis. celălalt vice preşedinte al Juventusului, a promis atunci lui Rava că îi va achita el banii în timp de un an. Dar jucătorul a pretins toată suma odată şi de aci conflictul

Mai ales că Rava primise oferte atrăgătoare din partea altor cluburi dar fusese reţinut de Juventus

RAVA A FOST SUFERIND?

Aceasta este origina conflictului dintre marele jucător şi clubul său. Iar jocul slab din faţa Modenei ar fi datorat după unii — faptului că Rava ar suferi încă în urma loviturii primită de la Ben Barek în matchul Franţa-Italia şi mai ales unui accident la un antrenament atletic.

Se pune însă întrebarea pentru ce dacă nu s'a simţit sănătos, Rava nu şi-a anunţat antrenorul pentru a fi înlocuit.

Jucătorii Unirii Tricolor au făcut ieri antrenament

deşi Duminică au fost de altă părere

Am amintit la timp că jucătorii Unirii Tricolor au protestat la adunarea generală, contra alegerii d-lui Vică Negulescu, ca vice-preşedinte al grupării.

Astăzi, suntem în măsură să anunţăm că, jucătorii, deşi n'au revenit asupra hotărârii luate, ei au fost totuş prezenţi la antrenament.

Băieţii nu vor ca noul sezon să-i găsească nepregătiţi. Aceasta însă nu înseamnă că sunt de acord şi cu numirea d-lui Vică Negulescu.

După instalarea d-lui general Dombrovsky, o delegaţie se va prezenta noului preşedinte, cerându-i să le dea satisfacţie.

Sp. Studenţesc a făcut cel mai serios antrenament al sezonului

Ieri după amiază pe arena A. C. S. A., Sportul Studenţesc s'a antrenat în vederea matchului pe care îl va susţine Sâmbătă după amiază împotriva Juventusului.

DUCE A ABSENTAT

Proaspătul internaţional Duce, nu s'a putut antrena eri din cauză că este puţin răcit. Sâmbătă însă va juca sigur. In schimb restul jucătorilor au fost toţi prezenţi adică :

Ghenea, Mişu Constantinescu, Andreescu, Bădulescu, Constantinescu, Drăgan, Mitan, Tache Dumitrescu, Schulder, Mihăilescu, Marinescu, Ştefănescu şi Gică Popescu.

CEL MAI SERIOS ANTRENAMENT DIN ACEST SEZON

Şedinţa de pregătire de ieri a fost cea mai serioasă din toate cele făcute de studenţi în acest sezon. Dobo s'a ocupat cu foarte mare atenţie atât de ansamblu cât şi de compartimente în parte pentru că pentru prima oară echipa a fost completă.

CONDIŢIE

Antrenamentul a debutat prin exerciţii de condiţie fizică : ture în jurul terenului, exerciţii de mlădiere şi respiraţie, sărituri, sprinturi, în fine tot arsenalul de care se utilizează în asemenea împrejurări.

PE COMPARTIMENTE

După aceea a început antrenamentul cu balonul, pe compartimente. Dobo profitând că pentru prima oară în acest sezon au fost toţi mijlocaşii şi înaintaşii la antrenament, s'a ocupat intens de ei. Au fost executate treceri de balon, stopuri. passe etc.

PORTARII

Au fost şi ei pregătiţi în mod special de Dobo. Ambii au arătat o formă perfectă dar o impresie de mai mare vigoare şi siguranţă a lăsat Ghenea care probabil că va fi utilizat în primul match oficial al sezonului.

ANTRENAMENT DE... EFICACITATE

La sfârşit linia de atac a fost obligată să tragă la goal de la marginea careului de 16 metri din orice poziţie şi cu ambele picioare. Cel mai mare succes l-au avut Gică Popescu, Schulder şi Mihăilescu al căror tir s'a dovedit cel mai precis.

ECHIPA VA FI ALCĂTUITĂ JOI

Joi după amiază Sportul Studenţesc va face un antrenament foarte uşor. Seara comitetul secţiei de football se va întruni şi de acord cu antrenorul Dobo va forma echipa.

Apărarea Rapidului a fost mai eficace şi a învins atacul cu 5-2

Joi, un antrenament mai ...serios, cu Juventus

Ieri după amiază, începând dela orele 16,30 F. C. Rapid s'a antrenat pe arena sa din Giuleşti. S'a făcut antrenament de condiţie fizică şi s'a jucat un match la două porţi, în care echipele au fost alcătuite din câte 8 jucători.

PREZENŢII

Au luat parte la antrenament următorii jucători: Negru, P. Rădulescu, Wetzer II, Lengher, Marton, Roşculeţ, Răşinaru, Costea, Bogdan, Moldoveanu, Baratky, Horotan, Cuedan, Ivanciu, Iordache, Nicolau.

AUER ESTE INDISPONIBIL

Auer antrenorul feroviarilor este rănit la glesnă. Nu s'a antrenat eri şi este foarte probabil ca să nu joace nici Duminică la Timişoara împotriva Chinezului.

PRIMA PARTE

a antrenamentului a fost destinată exclusiv condiţiei fizice. S'au făcut două ture, exerciţii fizice, sprinturi prelungite şi repetate, sărituri la coardă, etc.

ATACUL CONTRA APARARII

Din cei 16 jucători aflaţi pe teren s'au alcătuit următoarele două echipe :

Atacul: Rădulescu-Ivanciu, Cuedan, Iordache, Baratky, Horotan, Moldoveanu, Bogdan.

Apărarea : Negru-Nicolau, Marton, Răşinaru, Costea, Wetzer II, Lengher, Roşculeţ.

Apărarea s'a dovedit mai eficace în faţa porţii şi au dispus de atac cu 5:2 prin punctele înscrise de: Lengher (2), Răşinaru (2) şi Costea. Pentru învinşi au înscris Baratky şi Bogdan.

JOI RAPID SE ANTRENEAZA CU JUVENTUS

Joi după amiază, începând dela orele 15,30 feroviarii joacă un match amical în compania Juventusului.

Cum vor depune jurământul, Duminică, grupările din Capitală

Comisiunea districtuală de football aduce la cunoştinţa tuturor conducătorilor de grupări cari aparţin de acest district, următorul comunicat în legătură cu depunerea jurământului de credinţă către M. S. Regele Carol al II-lea:

1. Jurământul va fi luat de d. general Gabriel Marinescu, preşedintele F.R.F.A., Duminică 26 Februarie 1939, la orele 11.30 a. m. pe arena Venus din str. Ştirbei Vodă colţ cu splaiul Independenţei.

2) Domnii preşedinţi şi membri din comitetele de conducere ale grupărilor respective, vor fi prezenţi — în mod obligatoriu — la teren, cel mai târziu la orele 11 a. m.

3. Delegaţii oficiali ai grupărilor se vor prezenta Joi 23 Februarie 1939, între orele 18-21 la secretariatul districtului de unde vor lua în primire câte trei exemplare de proces verbal care vor fi supuse spre semnare membrilor din comitetele lor de conducere.

4. După semnarea de către fiecare membru din comitet a acestor formulare, ele vor fi înapoiate districtului cel mai târziu Sâmbătă 25 Februarie 1939, orele 13.

5. Se atrage în mod osebit atenţiunea că neexecutarea acestor obligaţiuni va fi sancţionată cu cea mai mare rigoare.

Salutări sportive

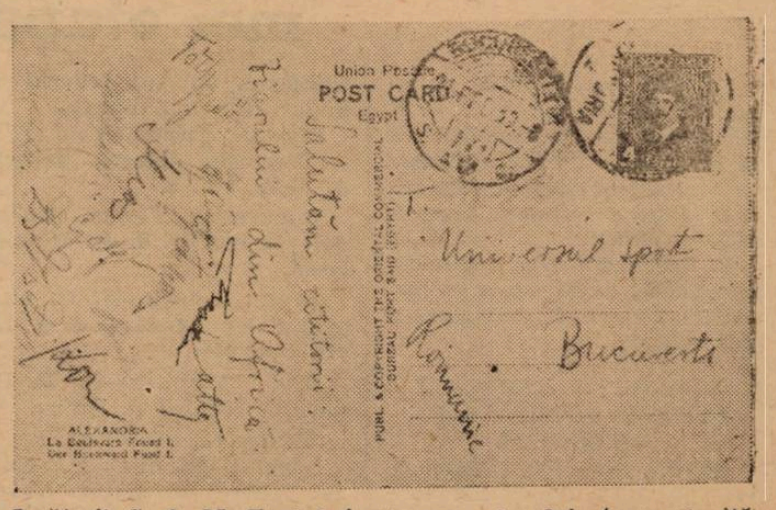

Jucătorii C .A. M. T.-ului, în turneu prin Orient, nu-şi uită prietenii din România

Football Football Football Football Football Football Football

C. E. C. şi Cupa Europei din nou la ordinea zilei

Cercurile oficiale româneşti, oarecum îngrijorate de un punct de pe ordinea de zi a C. E. C.-ului: „confirmări sau admiteri ale federaţiilor aderente". Totuşi, început de clarificare: Elveţia nu candidează pentru un loc în Cupa Europei Centrale, iar de Germania şi Polonia nu mai poate fi vorba în Cupa Internaţională.

Un amănunt: matchul România – Ungaria va fi perfectat şi datat până la 1 Martie, pentru a sprijini admiterea noastră în Cupa Europei

Adunări generale la 4 şi 5 Martie la Praga

Diplomaţia federaţiei române de football va avea în curând un nou prilej să se afirme pe tărâm internaţional, fireşte.

Intr'adevăr, la 4 şi 5 Martie, Praga va găzdui adunarea generală a Cupei Europei Centrale, cum şi aceia a Cupei Europei (interţări).

Două şedinţe la fel de importante pentru România, din puncte de vedere pe care le vom arăta mai jos. Deocamdată, subliniem din capul locului că ordinea de zi a C. E. C.-ului provoacă o destul de accentuată îngrijorare — cum arătam şi eri — în rândul oficialilor noştri. Şi în special punctul 5.

RETROSPECŢIUNI...

Cum se ştie, la 17 şi 18 Decembrie s'a ţinut în Bucureşti şedinţa „micului comitet" CEC, cu care prilej s'a decis principial restrângerea competiţiunii, în sensul că s'a redus numărul echipelor del a16 la 8. Deci, România şi Jugoslavia vor participa cu câte o echipă.

Cu toate acestea, Italia — care şi-a manifestat nemulţumirea la orice ocazie ce i s'a ivit — nu şi-a precizat atitudinea faţă de viitorul competiţiunei, semnând procesul verbal al şedinţei sub rezerva ratificării comitetului federal al forului italian.

Mai târziu însă, acest comitet federal s'a declarat de acord cu cele principial hotărîte la Bucureşti, ceeace — de fapt — înseamna nici mai mult nici mai puţin decât o precizare în sensul că Italia nu se va retrage din C.E.C., nici măcar pentru un an.

C. E. C. VA TRAI !

Aceasta este situaţia prezentă din C.E.C., care nu mai este ameninţată de dispariţie, urmând ca hotărîrile luate în mod principial la Bucureşti să fie supuse adunării dela Praga, pentruca ele să fie sau nu definitive.

Cât despre soarta Cupei, aceasta este sigur că va continua să existe. O ultimă dovadă ne-o oferă ordinea de zi a adunării dela Praga, ordine care cuprinde punctele 2, 3, 4, 5 şi 6, destul de semnificative în acest sens.

UN NOU CONFLICT APLANAT

Totuşi, sunt câteva chestiuni — ne interesează şi pe noi de-aproape — care pot provoca oarecari perturbări în situaţia actuală, perturbări cu caracter de conflict.

Mai întâi însă, ţinem să subliniem că ceeace ameninţa cu proporţii şi consecinţe grave, conflictul italo-maghiar pe tema jucătorului cu „reputaţie" mondială Toldi, a fost şi el aplanat, fapt ce s'a confirmat oficial prin reluarea tratativelor pentru matchul contramandat Ungaria-Italia.

DOUA IPOTEZE INADMISIBILE

Desigur că punctul pe ordinea de zi care îngrijorează cercurile noastre oficiale este punctul 5

Oficialii F.R.F.A. înţeleg ce se vrea prin „confirmări ale federaţiilor aderente", însă nu pricep de fel ce poate ascunde partea a doua a punctului: „sau admiteri (ale federaţiilor aderente)".

Se urmăreşte admiterea unor ţări noui în Cupă?

Imposibil! Aceasta ar însemna o lărgire a cadrului competiţiunei, ori la Bucureşti — se ştie — s'a decis — e drept că numai principial — reducerea numărului echipelor la 8.

Atunci, poate fi vorba de înlocuirea României, Iugoslaviei sau a amândorura?

Nici aceasta nu posibil. E just că noi am fost admişi sub titlul provizoriu, de încercare, însă — rezultate sportive şi materiale o dovedesc — echipele româneşti au trecut cu succes examenul tocmai când erau două. Ori, ar fi o imposibilitatet ca să elimini o ţară care s'a dovedit demnă de a participa într'o asemenea competiţiune şi absolut utilă din punct de vedere al avantajului pe care îl oferă din punct de vedere financiar. Echipele străine care au jucat în Bucureşti au plecat cu parale frumoase.

Cu atât mai puţin este verosimilă această ipoteză cu cât România a suportat de acum un sacrificiu, pierzând un loc. Ca şi Jugoslavia.

Deci, punctul 5 nu poate suferi cele două interpretări.

UN SVON : ELVEŢIA DIN NOU IN C. E. C.

Pentru a contura şi mai mult sensul just al acestui punct, îl vom analiza şi din punctul de vedere al candidaţilor la admiterea în C. E. C.

Dela început, Germania se elimină prin amatorismul său, impus grupărilor.

Polonia, deşi i s'a propus neoficial, s'a declarat în mod public contra acestei propuneri. La datele când se disputâ C.E.C., în Polonia continuă campionatul. Ar fi dispusă să joace în cupa Europei, dar aceasta-i altă chestiune.

Franta? Nici de ea nu poate fi vorba. Presa franceză, înregistrând ştirea, a reprodus păreri oficiale care spuneau că nu convin datele. In plus este o greutate în poziţia geografică a Franţei faţă de Europa Centrală. Imaginaţi-vă, de exemplu, un voiaj Paris—Bucureşti..

In sfârsit, rămâne Elveţia, care ar putea pretinde să fie readmisă. Dar mai prezintă un stimulent — financiar, fireşte — pentru interesele materiale ale C.E.C.-ului, când Elveţia tocmai pentru insuficienţa încasărilor şi interesul minor pe care le prezentau echipele din ţara cantoanelor s'a retras din competitie?

Dealtfel, informaţiile pe care le deţinem pe cale particulară din cercurile sportive din Europa centrală arată că nici nu poate fi vorba de o eventuală readmitere a Elveţiei în C.E.C.

INTERPRETAREA JUSTA

IN ACEASTA SITUAŢIE — CONSIDERAND CHESTIUNEA SLOVACIEI IN C. E. C. CA O SIMPLA GLUMA —, CREDEM CA PUNCTUL 5 NU SE REFERA LA ALTCEVA DECAT LA ADMITEREA DEFINITIVA A ROMANIEI ŞI IUGOSLAVIEI.

BINEINŢELES, DIN TOATE ACESTE CONCLUZII EXCLUDEM SURPRIZA.

PUNCTE CU CANTEC

Spuneam mai sus că sunt şi chestiuni care pot provoca perturbări.

Una este punctul 7, aliniatul b, de pe ordinea de zi. Anume, cazul jucătorului Bertoni care a suferit fractura piciorului în matchul cu Slavia. In această privinţă, Genova a depus o reclamaţie.

Şi socotim că italienii au dreptul la o satisfacţie căci recunoaştem că anul trecut duritatea a fost mereu vecină cu brutalitatea, mai ales în jocurile cu italienii. Şi de modul cum adunarea va înţelege să acorde această satisfacţie va depinde o modificare în atitudinea italienilor.

Al doilea punct priveşte o chestiune de natură financiară: litigiul A. C. Milan—Ripensia, litigiu ce datează dela matchul din Bucureşti. Milanezii susţin că Ripensia i-a înşelat; aceasta susţine că nu. Cert este însă că Milan a depus o reclamaţie care va fi judecată la Praga.

GERMANIA, POLONIA ŞI CUPA EUROPEI

In ce priveşte adunarea Comitetului Cupei Internaţionale, situaţia înaintea şedinţei dela Praga este cât se poate de confuză, pentrucă la Bucureşti — în Decembrie — nu s'a luat nici o hotărîre. Adică, locul răposatei Austria n'a fost încredinţat altei ţări.

Cum se ştie, în această privinţă candidează Germania, Polonia, România şi Jugoslavia.

Ori, atmosfera din cercurile din Europa centrală se pare că s'a limpezit în prezent.

In ce sens?

Anume, nu se mai ţine la admiterea Germaniei sau a Poloniei, ceeace se pare că nu va fi luată în discuţie la Praga.

DECI, ŞANSE, ŞANSE...

Desigur, această schimbare nu face decât să favorizeze cererea României, să-i majoreze şansele. In acelaş timp şi ale Jugoslaviei, dar în măsură mai mică.

Cererea noastră a fost depusă încă din Aprilie 1938, dar n'a fost luată în discuţie. Asta însă, nu se va întâmpla şi la Praga.

UN ATOUT PENTRU ROMANIA

România se va prezenta de data aceasta cu un nou avantaj: acela pe care i-l oferă perfectarea matchurilor cu Cehoslovacia, Italia şi Ungaria pentru anul acesta.

Căci, este sigur de tot că până la 4 Martie F.R.F.A. va perfecta definitiv şi jocurile cu Italia (11 Iunie) şi Ungaria (17 Septembrie); perfectare definitivă în sensul că li se vor fixa şi datele.

Tratativele cu Ungaria sunt în curs şi se dau asigurări că chestiunea va fi tranşată până la 1 Martie.

Dealtfel, aşa am şi fost sfătuiţi de delegaţi cehi să facem, pentrucă România având jocuri încheiate cu Italia, Ungaria şi Cehoslovacia, cererea ei va putea fi susţinută şi de Elveţia, care s'ar vedea în minoritate.

*

Iată o succintă prezentare a situaţiei actuale înainte de adunările dela Praga.

Bine înţeles că până atunci — deşi timpul e prea scurt — se pot întâmpla multe, cu efect şi asupra celor două competiţiuni.

Dar avem credinţa că locul pierdut din C. E. C. ni-l vom răscumpăra prin cucerirea unui loc în Cupa Internaţională.

— pege —

Ordinea de zi a adunării generale C.E.C.

1. — Relaţiuni asupra ediţiei 1938 a competiţiunei.

2. — Descărcarea gestiunii financiare pe 1938 şi aprobarea bugetului pe 1939.

3. — Aprobarea noului statut şi regulament al cupei.

4. — Alegerea comitetului de conducere pe anul 1939.

5. — Confirmări sau admiteri ale federaţiilor aderente.

6. — Organizarea competiţiunei pe 1939 şi formarea programului.

7. — Diverse: a) — sistematizarea creditului federaţiei elveţiene; b) — reclamaţia Genovei (cazul jucătorului Bertoni, accidentat în cursul matchului Slavia—Genova; c) — litigiu I financiar A. C. Milan—Ripensia.

Grupările mari au cuvântul!

Cine se oferă să salveze dela desfiinţare o veche echipă: „Dâmbovita"?

Grupările mici, acele care-şi fundează existenţa numai şi numai pe ceeace dragostea conducătorilor lor poate da, o duc din ce în ce mai greu.

Nu mai departe decât aseară am fost informaţi că Dâmboviţa, grupare cu frumos trecut şi cu o vechime de 16-17 ani, a ajuns la sapă de lemn. Echipa nu se mai poate prezenta la matchuri pentrucă nu dispune nici măcar de echipamentul sumar necesar. Ii lipsesc chiloţi, câteva perechi de ghete şi ciorapi, etc. şi să se desfiinţeze le vine greu bieţilor oameni, acum după 17 ani de activitate depusă pe altarul sportului.

Veşti triste, fapte înduioşătoare.

Grupările mari, cu bugete de sute de mii de lei, au ocazia să facă o faptă bună, umană: să'ntindă o mână de ajutor unei grupări ajunsă la marginea prăpastiei.

Dâmboviţa n'are nevoe decât de echipament şi nu complect.

Cine i-l poate procura?

Cine are suflet?

Aşteptăm să vedem.

Auer nu joacă Duminică?

Un redactor al nostru s'a întâlnit ieri dimineaţă cu Auer, într'un magazin de articole de sport.

Işi cumpăra... o glesnieră.

Şahistul F. C. Rapid-ului sărind greşit, şi-a luxat glesna. Şi e mai mult ca sigur că Duminică nu va face parte din garnitura feroviarilor, care înfruntă Chinezul la Timişoara.

Allo! Allo!

Aici străinătatea . . .

DACA NE VREI, VINO SA NE VEZI...

De când există, sârbii şi croaţii nu se înţeleg niciodată.

După decizia cluburilor croate cu privire la autonomia lor complectă şi la crearea unei federaţii la Zagreb, un nou incident serios s'a produs.

Patru jucători croaţi fiind chemaţi la Belgrad pentru un match de selecţie în vederea partidei Germania-Jugoslavia, conducătorii lor au răspuns simplu că dacă selecţioneurul vrea să-i vadă, n'are decât să ia trenul şi să vină la Zagreb.

D. Simonovici, noul selecţioneur jugoslav, n'a mai revenit...

UN MONUMENT LUI SINDELAR

Sfârşitul tragic al marelui „Sindi", genialul footballist al „Wunderteam"-ului, a impresionat viu pe toţi amicii balonului rotund şi, în special, pe cei din Favoriten, cartierul vienez unde s'a născut Sindelar.

Două cluburi din Favoriten, Braun-Ukiss şi Rapid-Oberlaa, au decis să deschidă o listă de subscripţie pentru a ridica un monument durabil camaradului lor.

Va fi pentru prima dată când la Viena se va inaugura un bust pentru a perpetua amintirea unui jucător de football.

Dar Sindelar este demn de această onoare...

14 MILIOANE = DOI JUCATORI ! !

Ultima noutate din Anglia: Brentford a trebuit să plătească 14.000.000 lei pentru Leslie Boulter (Charlton) şi Thomas Cheetham (Queer's Park Rangers).

Fără comentarii...

FINALA CUPEI „OCEANUL ATLANTIC"

La New-York, selecţionata transatlanticului „Bremen" a dispus de aceea a lui „Normandie" cu 2—0, în finala cupei „Oceanul Atlantic".

DE PESTE HOTARE...

GERMANIA (VIENA)

La 12 Martie, hipodromul de trap dela Viena își va redeschide porțile, pentru sezonul din anul curent. Pe programul acestui meeting figurează două curse internaționale, de mare anvergură:

Aceste curse sunt Premiul Orașului Viena și Pr. Contelui Kalman Hungady Memorial, care se vor disputa în cursul lunilor Iunie și Octombrie.

*

In timp ce la trap, numărul reuniunilor a fost majorat, la galop situația se prezintă cu totul invers.

In 1938 au avut loc 30 de zile de curse pentru pur sânge.

Anul acesta vor fi numai 12 sau 16 maximum, cari se vor disputa pe hipodromul Freudenau din Prater. Aceste șaunioni vor avea loc numai Duminica.

Astfel in 1938, au avut loc 2140 reuniuni, in care s'au disputat 16.242 de curse, la care au luat parte 12.182 alergători. Aceste cifre nu pot fi realizate in nici o altă parte a lumii, deși la stabilirea lor nu iau parte toate statele Uniunei.

In 1938, Societatea de Curse, care dirijează hipismul american, a împărțit 14.946.609 dolari in premii și prime.

Clasamentul jockeylor pe anul trecut este și el impresionant. Primii călăreți care conduc in acest clasament sunt J. Lougden și J. Adams cu respectiv 236 și 215 curse câștigate. Ei au încălecat in staginea trecută, primul de 1.146 de ori, iar al doilea de 1124 de ori.

Aceste cifre își au explicația lor, pentrucă in Statele Unite, băeții de grajd sunt mult mai puțin numeroși ca in Anglia, Franța sau orice altă țară europeană.

ITALIA

Una din cele mai importante probe italiene de galop, este Handicapul Optional, care se va disputa la Roma.

Top weightul a fost stabilit la 65 kgr., bottom weightul este de 27 kgr. Vor rămâne în cursă doar cei din fruntea listei.

Dăm mai jos, primii 30 de alergători, care sunt înșiruiți dela 65 kgr., la 56½ kgr.

Maenio	65
Bizzetto	64
Erice	64
Vezzano	63
Buonarroti	62½
Globa	61
Sagra	61
Nera d'Ivorio	61
Dagherotipia	60½
Irpino	60½
Karenina	60½
Zingarello	60
Stadio	60
Foscari	59½
Bautta	59½
Sacratino	59½
Pongo	59
Lafcadio	59
Faleria	58½
Vello	58½
Sesella	58½
Silvano	58
Spoolvero	58
Altino	57½
Debra	57
Toccoin Penna	57
Hembul	56½
Varzo	56½
Incisione	56½

STATELE-UNITE

Cifrele privitoare la activitatea hipică a Statelor-Unite

49 de inscriși in Derby-ul german de trap

In Derbyul trăpașilor germani au rămas înscriși 49 de cai, majoritate cai de mare valoare cu record sub 1.30. Importanta probă se va disputa la Ruhleben la 18 Iunie pe 3200 de metri și este dotată cu 60.000 de mărci (35.000, 10.000, 7000, 5000, 3000).

Iată lista celor înscriși:

Donna von Billerbeck	3200
Moosröschen	3200
Dave Blair	3200
Deutsche Treue	3200
Dorinda	3200
Kampfgesell	3200
Orankemaid	3200
Nobel	3200
Bessie Bondsman	3200
Erbprinz	3200
Punktum	3200
Harras	3200
Huligan	3200
Dido	3200
Evchen	3200
Golf	3200
Lautrec	3200
Antritt	3200
Dachs	3200
Mistral	3200
Liserl	3200
Corona bella	3200
Lehnsmann	3200
Helios	3200
Belzebub	3200
Truxi	3200
Lucie Calumet	3200
Peter von Meldorf	3200
Garbe	3200
Silvana	3200
Jule	3200
Confetti	3200
Blitzlicht	3200
Marathonläufer	3200
Captain	3200
Ingelinde	3200
Frigga	3200
Lucius	3200
Efeu	3200
Schelm	3200
Saga	3200
Gladiator	3200
Schrulle	3200
Edward	3200
Willmar	3200
Emanuel	3200
Dobraja	3200
Hasche mich	3200
Zerlinchen	3200

Indicațiile noastre

Pr. Chamonix: Ezer jo
Pr. Curtici: Hispano, Urganda
Pr. Corniche: Guardian Girl, Tutun
Pr. Cairo: Little Orphan, Antrag
Pr. Colbert: Pleava, Anny Worthy
Pr. Cuba: Brad, Tava
Pr. Cetate: Tais, Dor de Ducă
Pr. Coasta de Azur: Mura, Parma

Comportarea ofițerilor francezi la concursul hipic internațional dela Berlin

Au câștigat și un premiu întâiu. Este o performanță foarte onorabilă, dacă ținem seama și de valoarea celorlalți concurenți.

Dăm mai jos locurile pe care le-au ocupat ofițerii francezi în probele pe care le-au disputat:

Pr. Deutschland Halle (seria I) 4. *Lt. de Maupéon* cu Iroquois.

Pr. Deutschland Halle (seria II): 5. *Lt. de Bartillat* cu Haute Volta.

Pr. Deutschland Halle (serie III): 5) *Lt. Fressou* cu Faufau la Tulipe; 10. *Lt. de Bartillat* cu Coquet.

Pr. Mișcării Naționale: 19. *Lt. Broussaud* cu Houlette.

Pr. Străinilor: 3. *Lt. Broussaud* cu Clair de Lune; 7. *Lt. de Bartillat* cu Coquet; 8. *Lt. de Bartillat* cu Haut Volta.

Proba cu 2 cai: 10 *Lt de Bartillat* cu Haut Volta și Coquet.

Campionatul în înălțime: 3. Căp. de Busuel cu Apollon (2 metri); 6. Lt. de Bartillat cu Haute Volta (1.99 m.).

Săritura celor 6 bare: 1. *Căp. de Busuel* cu Honduras; 9. ex. aequo. *Lt. de Mapéou* cu Sroquois și *Lt. Fresson* cu François.

Premiul Națiunilor: 4. Franța. Pr. de Adio (seria) I): 5. *Lt. Broussaud* cu Pyrénéees.

Pr. Învingătorilor: 5. *Căp. de Busnel* cu Honduras; 6. *Lt. de Mapéou* cu Sroquois.

Pr. de Adio (seria II): 3. *Lt. de Fressou* cu Français; 7. *Lt. de Bartillat* cu Coquet; 10. *Căp. de Busnel* cu Apollon.

Marele premiu al Orașului Nisa

Inscrierile pentru **Marele Premiu al Orașului Nisa** (2200 metri, 100.000 franci), care se va disputa la 5 Martie s'au făcut. Au rămas angajați 31 de cai printre cari și excelentul Antonym, câștigător în Braune Band von Deutschland, anul trecut.

Lista celor angajați este următoarea:

Fitenoor
Cocardier
Hestia
Chesham
Kerylos
Parsifal
Tour Rose
Carlovingien
Laricio
Blaze
Griffon
Castor's Pride
Antonym
Caritor
Isaac
Qui d'Orsay
Propos Galant
Italien
Jean Bart
Mandalay
Gun Mate
Thesee

AZI LA BANEASA TRAP

Litlle Orphan, Theodora, Champion și Antrag se întâlnesc în premiul Cairo

Concurenți numeroși. Premiul Colbert, o alergare deschisă

Programul reuniunei de azi dela Băneasa Trap, fără să conțină o probă importantă, se impune datorită altor atribute.

Succesul probelor zilei este cu anticipație asigurat de marele număr al concurenților cari vor disputa diversele curse.

In al doilea rând, acest program se remarcă prin alt considerent. Va prilejui două importante reintrări.

Excelenta Little Orphan, iapă americană de mari posibilități, va fi revăzută în premiul Cairo.

Ghid, unul din fruntașii cailor români de patru ani va alerga în premiul Chamonix. Întâlnirea derbystului d-lui Tulceanov cu excelenta Ezer jo desigur că va fi pasionantă.

O mențione specială merită premiul Colbert. Această alergare este foarte deschisă și marcarea unei preferințe este foare dificilă.

Mai remarcăm premiul Corniche — printre concurenții căruia se află și Tutun—premiul Cuba și premiul Coasta de Azur.

FAVORIȚII NOȘTRI

PREMIUL CHAMONIX

Ghid are prima șansă pe hârtie. Fiul lui Texas reapare însă. In plus va avea de înfruntat o adversară care Duminecă a dovedit că se află în mare formă, pe Ezer jo. Pensionara lui Pavlic duce mai bine distanța decât Ghid. Datorită acestui lucru, credem că îl va învinge.

Indicăm: EZER JO.

PREMIUL CURTICI

Probabil că în lupta finală vor conta Hispano, Urganda și Paj Axtell.

Primul a figurat în cele două alergări susținute până acum. Este susceptibil de progres. In aceiaș situație se află Urganda și Paj Axtell. Astfel fiind, chestiunea marcării unei preferințe este în funcție de impresie. Noi vom instala favorit pe Hispano. Pare de puțin superior Urgandei și lui Paj Axtell.

Indicăm: HISPANO, *Urganda*, Paj Axtell.

PREMIUL CORNICHE

Guardian Girl este elogios recomandată de ultima ei cursă. A reușit să dispună la 40 de metri de King Worthy. Desigur o comportare excelentă. Sarcina ei este îngreunată deoarece distanța este lungă. Totuș forma de care beneficiază ne determină s'o instalăm favorită. Pericolul pentru fiica lui Guardain Girl îl reprezintă Tutun. Acesta are însă nevoe de câteva curse bune pentru a fi la punct. Totuși chiar la reintrare îl socotim foarte redutabil.

Indicăm: GUARDIAN GIRL *Tutun*.

PREMIUL CAIRO

Little Orphan este elogios recomandată de o serie de victorii una mai concludentă decât alta, repurtate în toamna anului trecut. Pensionara lui Cercasov reapare după o îndelungată absență. In ciuda acestui inconvenient, este cea mai calificată să bâtue. Ne îndoim că Antrag, principalul ei concurent, îi poate da 60 de metri. O mențione pentru Theodora.

Indicăm: LITTLE ORPHAN, *Antrag*, Theodora.

PREMIUL COLBERT

La prima vedere se remarcă Pleava, Edith și Anny Worthy. Ultima beneficiază de o condiție înaintată. De curând a terminat pe aceiaș linie cu Gondolat II dela care nu primea decât 60 de metri. Pensionara lui Corol va avea însă mult de ocolit.

In al doilea rând, dacă Pleava este puțin bine, nu-i poate da 60 de metri. Edith va face frumoasă figură. Outsider posibil este Ciclop.

Indicăm: PLEAVA, *Anny Worthy*, Edith.

PREMIUL CUBA

Tava, Brad și General Worthy prezintă cele mai concludente titluri. Tava știe să meargă și beneficiază de o perfectă formă.

Brad a fugit bine Duminică. De astă dată abordează distanța lui favorită. La 20 de metri este preferabil iepei Tava. General Worthy care își revine va conta efectiv la sosire.

Indicăm: BRAD, *Tava*, General Worthy.

PREMIUL CETATE

Este greu de ales ceva în această cursă deoarece aleargă cai cu forme nesigure. Tais pare a fi mai recomandabilă să câștige. Iapa din Adonis va avea de ocolit un pluton numeros. Totuș fiind mai confirmată decât adversarii ei, o instalăm favorită, precizând însă că Dor de Ducă și Diadia Lul vor fi foarte periculoși.

Indicăm: TAIS, *Dor de Ducă*, Diadia Lul.

PREMIUL COASTA DE AZUR

Mura beneficiază de o condiție maximă. A dovedit cu prisosință acest lucru Duminecă când și-a ameliorat recordul carierei. Pentru a câștiga, va avea de învins pe Makrele și Parma.

Indicăm: MURA, *Parma*, Makrele.

CONCURENȚII DECLARAȚI OFICIAL

PREMIUL CHAMONIX
Condiție — 15.000 lei

Tutun	2180	0
Adda Worthy	2180	0
Aventurier	2200	0
Ghid	2200	V. A-sky
Ezer jo	2220	Pavlic
Champion jr.	2240	0
Lăcrămioara	2240	Crotenco
Pikaver	2320	0

PREMIUL CURTICI
Condiție — 13.000 lei

Dalila III	1600	0
Fășneață	1600	T. Popa
Ikar	1600	0
Jocker	1600	Szabo
Românaș	1600	Em. Weich
Ural	1600	0
Uranus	1600	Crotenco
Pusa	1600	0
Cimbric	1600	0
Urganda	1600	Zabelin
Hispana	1600	Slobozenco
Lilia	1620	K-nischy
Călin	1620	0
Năvalnic	1620	0
Dolly B.	1620	Corol
Paj Axtell	1680	Pavlic
Bandit II	1720	Grünwald
Cilly Hannover	1780	Fischer
Eol	1800	0
Barza		

PREMIUL CORNICHE
Record — 13.000 lei

Pinkerton	2120	0
Handicap	2120	0
Brad	2120	0
Tutun	2140	Slobozenco
Gangster	2140	V. A-sky
Duda	2140	0
Sonora	2140	Zabelin
Bunel	2140	0
Pikaver	2140	Lucan
Peter Worthy	2160	C-dorescu
Rugina	2180	0
Ierosca II	2180	0
Guardian Girl	2180	Fischer

PREMIUL CAIRO
Condiție — 15.000 lei

Harry Piel	1700	0
Print	1720	Tassopol
Little Orphan	1720	Cercasov
Venezia	1740	0
Ossiany	1740	Gaidaev
Catinca	1740	Ghinea
Guardian Girl	1740	0
Ideal	1760	x
Theodora	1760	Bordei
Primrose	1760	0
Anny Worthy	1760	0
Blondella	1760	A. Bota
Amsel	1760	0
Rosalinde	1760	Fischer
Champion	1780	N. Ionescu
Lucifer II	1780	0
Antrag	1780	Grünwald
Hanibal II	1820	0
Voraus	1820	0

PREMIUL COLBERT
Handicap — 18.000 lei

Ciclop	2100	Slobozenco
Rugina	2100	0
Dorna	2100	Cristod.
Print	2120	0
Catinca	2120	0
Pleava	2120	Dobrescu
Bruma II	2120	0
Pacahantos	2120	Ghinea
Coconaș	2120	0
Kamaa	2120	0
Szelvesz	2140	0
Kismet	2140	Tassopol
Dolly Worthy	2140	0
Primrose	2160	T. Marcu
Edith	2160	Fischer
Naplopo	2160	Pavlic
Anny Worthy	2180	Corol
Blondella	2180	A. Bota
Margaret T.	2200	0
Voraus	2200	0
Kanada	2220	Gaidaev

PREMIUL CUBA
Performanță — 13.000 lei

Columbus	1700	Grünwald
Furor	1700	0
Harry Boy	1700	0
Peter Gordon	1700	0
Pan Worthy	1700	Borisiac
Tava	1740	Drăgotescu
General Wort	1740	Corol
Cavaler	1740	N. Ionescu
Sutana	1760	Zabelin
Makrele	1760	0
Brad	1760	Fischer
Spic	1780	Gram
Benito H. P.	1800	Vârlan
Hereegnő	1820	Gaidaev

PREMIUL CETATE
Handicap — 13.000 lei

Dame Wilton	2100	0
Voevod	2100	0
Mărțoaga	2100	D. Pavel
Kirasa	2100	0
Flăcău	2100	Voronin
Crăiasa	2120	0
Desiș	2120	Drăgotescu
Comoara	2140	0
Dor de Ducă	2140	Slobozenco
Diadia Sul	2180	Szabo
Furor	2180	T. Popa
Elena	2180	Borisiac
Luna	2180	Tassopol
Duda Gordon	2180	Gaidaev
Sorana	2200	V. A-sky
Harry Boy	2200	Ghinea
Tais	2240	E. Fischer

PREMIUL COASTA DE AZUR
Handicap — 15.000 lei

Izma	1700	Voronin
Lancia	1700	0
Mister	1740	Dobrescu
Zgomot	1740	0
Mohar	1740	Crotenco
Parma	1740	V. A-sky
Geisha	1740	C-dorescu
Puica	1760	0
Sultan II	1760	0
General Wort	1760	Gram
Pinkerton	1760	Grünwald
Makrele	1760	Slobozenco
Ghimp	1760	Szabo
Mura	1780	0
Handicap	1780	0
Brad	1820	0
Duda		

PRONOSTICURILE PRESEI

ZIARELE	Premiul Chamonix	Premiul Curtici	Premiul Corniche	Premiul Cairo	Premiul Colbert	Premiul Cuba	Premiul Cetate	Premiul Coasta de Azur
Universul Sport	Ezer jo	Hispano Urganda	Guardian Girl Tutun	Little Orphan Antrag	Pleava Anny Worthy	Brad Tava	Tais Dor de Ducă	Mura Parma
Universul	Ghid	Urganda Hispano	Tutun Guardian Girl	Little Orphan Antrag	Anny Worthy Pleava	Columbus Brad	Dor de Ducă Tais	Parma Mura
Frontul	Ezer jo	Eol Cilly Hanover	Guardian Girl Tutun	Little Orphan Theodora	Edith Kanada	Hercegno Makrele	Dor de Ducă Furor	Mura Puica
Curentul	Ghid	Eol Cilly Hanover	Guardian Girl Peter Worthy	Little Orphan Theodora	Coconaș Edith	Hercegno Tava	Desiș Harry Boy	Mura Izma
Ordinea	Ghid	Cilly Hanover Eol	Tutun Guardian Girl	Little Orphan Print	Anny Worthy Margaret T.	Columbus Tava	Tais Dor de Ducă	Izma Lancia
România	Ghid Ezer jo	Eol Bandit II	Guardian Girl Tutun	Little Orphan Theodora	Coconaș Kanada	Tava Hercegno	Harry Boy Desiș	Mura Izma
Seara	Ezer jo	Eol Cilly Hanover	Guardian Girl Tutun	Little Orphan Theodor	Kanada Edith	Hercegno Columbus	Elena Furor	Puica Mura
Semnalul	Ghid	Urganda Hispano	Guardian Girl Tutun	Little Orphan Theodora	Edith Ciclop	Columbus Tava	Furor Desiș	Mura Ghimp
Timpul	Ezer jo	Urganda Hispano	Guardian Girl Tutun	Little Orphan Antrag	Pleava Edith	Columbus Tava	Tais Sorana	Mura Ghimp
Cei mai indicați	Ghid 5 Ezer jo 4	Eol 4 Urganda 3 Cilly H-ver 1 Hispano 1	Guard. Girl 7 Tutun 2	L. Orphan 9	Anny W. 2 Coconaș 2 Edith 2 Pleava 2 Kanada 1	Columbus 3 Hercegno 3 Tava 2 Columbus 1	Tais 3 Dor de Ducă 2 Desiș 1 Furor 1 Harry Boy 1 Elena 1	Mura 6 Izma 1 Parma 1 Puica 1

Alergările de Trap

Băneasa Trap; Ziua 14-a Duminică 26 Februarie

— PROGRAM DEFINITIV —

Premiul COMANESTI
Condiție (1/1) — 11.500 lei

1680 Daisy Worthy, Voevod, Kirasa
1700 Lin
1720 Crăiasa
1740 Comoara
1820 Elena, Desiș
1940 Arvuna
2060 Oborean
2100 Mohor

Premiul CAMPULUNG
Condiție—13.000 lei

2160 Harry Piel
2180 Ghid, Kamaa
2200 Catinca, Ezer jo
2240 Edith
2260 Talaz

Premiul CĂLĂRAȘI
Handicap — 13.000 lei

1600 Dalila III, Fășneață, Ikar, Uranus, Lilia, Călin, Năvalnic, Miriștea, Cina, Bandit II, Musculița
1620 Răsura, Brenn, Cilly Hanover, Barza
1640 Eol
1680 Elly
1720 Szeged

Premiul CARAIMAN
Record — 15.000 lei

2100 Champion junior, Pinkerton
2120 Tutun, Lăcrămioara, Eftin, Pikaver, Spic
2160 Pleava, Guardian Girl Dolly Worthy
2200 Edith, Anny Worthy, Blondella
2220 Sam Worthy
2240 Margaret T., Kanada

Premiul COPENHAGA
Condiție (1/20) — 15.000 lei

1680 Tubita, Little Orphan, Winsome Josedale
1720 Jade, Pandur
1740 Amsel, Pock
1760 Haron, Margaret T., Theodora
1780 Antrag, Talaz
1820 Roland D., Voraus

Premiul COPȘA MICA
Performanță — 15.000 lei

1700 Igen
1720 Tava, Aluniș, Tais, Cavaler
1740 Vuet, Durdulia, Sultan II, General Worthy, Busuioc, Makrele, Geisha, Handicap Zvon
1760 Voința, Sonora, Champion junior, Lăcrămioara, Spic
1780 Sonia Worthy, Kamaa
1800 Giuditta, Hercegno

Premiul CRAIOVA
Handicap — 18.000 lei

2100 Ciclop, Rugina, Dorna, Peter Worthy
2120 Print, Catinca, Pleava, Pacahantos, Bruma II, Coconaș
2140 Luntraș, Ierosca II
2180 Jeannine Worthy

Premiul CERNAVODA
Handicap—15.000 lei

2100 Lancia
2140 Zgomot, Pinkerton
2160 Domnița Harry, General Worthy, Makrele, Mura II, Ghimp, Zvon
2180 Brad, Sultana, Tufănica, Handicap, Mura
2200 Livada

Băneasa Trap, Ziua XV-a; Luni 27 Februarie 1939

—PROGRAM DEFINITIV—

Premiul CARAPCIU
Condiție (1/1) — 11.500 lei

1600 Domnia, Fășneață, Ikar, Jocker, Olga, Românaș, Ulm Ural, Uranus, Uria, Puș
1620 Cimbric, Hispano, Urganda
1640 Lilia, Călin, Năvalnic
1660 Dolly B.
1700 Tara

Premiul CALAFAT
Record — 15.0000 lei

2100 Mister
2120 Puica
2140 Natașa
2160 Pinkerton
2180 Gangster, Livada
2200 Leu
2240 Luntraș
2260 Szelvesz

Premiul CORSICA
Condiție — 11.500 lei

1640 Santuța, Eol
1660 Elly
1680 Columbus, Grozava
1700 Mohor
1720 Florita
1740 Cavaler
1780 Print, Ghid, Benito H. P., Lăcrămioara
1800 Spic

Premiul CHICAGO
Condiție (1/10) — 15.000 lei

2120 Tutun, Winsome Josedale
2140 Champion junior, Ezer jo
2160 Giuditta, Peceora
2180 Jarvis
2200 Rugina, Ducesa, Cupidon, Coconaș
2220 Pock
2240 Naverno
2280 Talaz

Premiul CERNAUȚI
Record—18.000 lei

1700 Winsome Josédale, Centaur
1720 Giuditta, Ducesa, Voevodul Țiganilor, Catinca, Guardian Girl, Ben Hur, Colina, Jarvis, Ninon
1740 Havana, Anny Worthy, Sam Worthy, Blondella, Amsel, Talaz
1760 Champion, Joppa Hanover, Rosalinde, Gruia, Viziru
1780 Antrag, Citronat Gordon, Roland D., Voraus
1800 Gondolat II, Hanibal II

Premiul CIVIL
Handicap — 18.000 lei

2100 Rugina, Fama, Szelvesz, Catinca, Pleava
2120 Luntraș, Primrose, Cupidon, Guardian Girl, Kismet
2140 Ben Hur
2160 Pai, Pandur, Anny Worthy Nation, Naplopo, Blondella
2180 Havana, Valențio, Uța
2200 Margaret T., Kanada, Kundry, Grula
2220 Citronat Gordon
2240 Roland D.

Premiul CYDONIA
Handicap — 15.000 lei

1700 Zgomot, General Worthy, Parma, Pinkerton, Makrele
1720 Voința, Draga Mea, Durdulia, Brad, Champion junior
1740 Jeles II, Leu
1760 Ciclop, Rugina, Dorna, Peter Worthy
1780 Print, Benito H. P., Pacahantos, Coconaș
1820 Guardian Girl

Premiul COMARNIC
Handicap — 13.000 lei

2100 Valmaș
2120 Valona, Dor de Ducă
2140 Extra, Fudul
2160 Diadia Lul, Furor, Luna, Dudu Gordon
2180 Igen, Mister, Sorana, Pan Worthy, Harry Boy
2220 Vrăjitor, Tais
2240 Aluniș, Zvon

INFORMAȚII

● **ALERGARILE incep azi la Băneasa Trap la ora 13.45.**

● **PROGRAMUL de trap pe lunile Martie și Aprilie va apare în curând.**

● **EVENTUL va funcționa azi în cursa întâia cu a doua (Premiile Chamonix și Curtici), a patra cu a cincea (Premiile Cairo și Colbert), a cincea cu a șasea (Premiile Colbert și Cuba) și a șasea cu a șaptea (Premiile Cuba și Cetate).**

● **OLY va fi prezentată lui Haron.**

● **ROMANIA a fost cumpărată de d. Petre Popescu.**

● **D. COL. GEORGESCU a înaintat o cerere societății hipice române prin care solicită schimbarea numelui iepei Amy Scotland în Merzie.**

La Băneasa Trap va continua az iparul austriac. Un pariu foarte important.

Premiul inițial este de 170.440 lei. Pariul începe cu a treia cursă, premiul Corniche.

Sâmbătă va apare buletinul oficial al Jockey Clubului

Sâmbătă va apare buletinul oficial al Jockey Clubului. Pe lângă materialul informativ de rigoare, acest buletin va cuprinde programul meetingului de primăvară și vară dela Băneasa.

In curând apare JOCKEUL DISPARUT

SPORTURI DE IARNA

Au revenit în țară

ultimii plenipotențiari ai noștri la St. Moritz

Ing. Alexandru Frim ne împărtășește impresiile și învățămintele extrase

Fostul campion mondial pentru bob-urile de două persoane, ing. Alexandru Frim care a cucerit laurii unui asemenea titlu, în 1934 la Engelberg, făcând echipă cu regretatul Vasile Dumitrescu, a revenit în țară, venind dela St. Moritz, unde a încercat să reediteze isprava din trecut.

Incercarea lui Frim a eșuat, el neisbutind să se claseze decât al 7-lea între 16 concurenți și să cucerească, pentru țară, locul al cincilea dintre 9 națiuni participante. Fără să fie excepțională, performanța lui Frim este onorabilă, întrucât timpul lui nu este decât cu puține secunde inferior celui realizat de belgieni, cari și-au însușit titlul pus în competițiune.

O VIZITA LA ZIARUL NOSTRU

Ing. Alexandru Frim ne-a vizitat eri la redacție împărtășindu-ne impresiile și învățămintele extrase cu prilejul expediției al cărei conducător a fost. Ii dăm cuvântul:

SOSIREA LA ST. MORITZ

„Am descins în faimoasa localitate de iarnă a Elveției, în seara zilei de 1 Februarie, fiind întâmpinați — eu și cu prietenul N. Florescu — de către d. Feirabend, care ne-a comunicat sosirea bob-ului pe care îl comandasem. „Mașina" este admirabilă și datorită prieteniei ce mă leagă de constructor am reușit să o achiziționez pe credit.

A doua zi ne-am prezentat la Bobsleigh Club St. Moritz, unde am achitat taxa de înscriere după care am început antrenamentul, efectuând în decursul zilelor ce ne despărțeau de data campionatului, 15 coborîri. Acest lucru ne-a permis să cunoaștem bine pârtia care, deși este ușor de coborît, cere multă finețe de conducere.

O SCHIMBARE NECESARA

Către sfârsitul antrenamentului am remarcat că suntem handicapați de greutate și, în consecință am decis să schimb pe Florescu, cu d. maior Tăutu. Totuși, sporul de greutate nu era suficient, întrucât echipele străine aveau un avantaj de peste 30 kgr. Schimbarea a adus un randament mai bun, dar atât.

TAXE, TAXE, TAXE...

In timpul antrenamentului am fost obligați să plătim o taxă de câte 15 franci elvețieni, pentru asigurare. Nu ne-a venit prea ușor, dar ne-am executat. Un nou dezechilibru financiar ne-a fost prilejuit de achitarea restanțelor de cotizație ale Federației noastre. Ni s'au cerut, spre a putea concura, alți 200 franci elvețieni cari reprezentau cotizația forului nostru pe 2 ani. Lipsa fondurilor ne pusese în situația de a nu mai concura. Feirabend a intervenit însă din nou, creditându-ne și cu această sumă

ACCIDENTUL LUI CAPADRUTT

In cursul antrenamentului s'a petrecut și acel groaznic accident care a costat viața elvețianului Capadrutt. Eșind târziu dintr'un viraj a derapat și a fost proectat peste pârtie, lovindu-se cu capul într'un pom. Fracturându-și baza craniului, a murit pe loc. Frânarul său a scăpat neatins.

Deși eram buni prieteni cu regretatul sportiv, din cauza cheltuielilor neprevăzute pe cari a trebuit să le facem, ne-am găsit în imposibilitate să depunem măcar o floare pe mormântul lui, sau să trimitem un delegat la înmormântare.

SOSIREA LUI BUDIȘTEANU

Cu două zile înainte de concurs a sosit și Budișteanu care a făcut prima coborîre cu un frânar de ocazie, întrucât frânarul său nu a sosit decât în ajunul campionatului. La a doua coborîre, Budișteanu s'a răsturnat, iar la antrenamentul de a doua zi a realizat un timp mai bun decât col. Mihail care, la rândul său bătuse, cu puțin, timpul făcut de mine. Totuși, timpul stabilit de Budișteanu în această zi era inferior celor realizate de noi în cursul precedentelor antrenamente.

SELECȚIONAREA

Dat fiindcă Budișteanu nu avea suficientă pregătire, nu cunoștea îndeajuns de bine pârtia se răsturnase la antrenament, nu reușise un timp superior celor stabilite de noi și avea și un frânar prea ușor, am căzut de acord, după ce ne-am sfătuit și cu Budișteanu căruia insistasem să-i cedez locul, să concurăm în campionatul mondial, col. Mihail și cu mine.

Inscrierea a făcut-o col. Mihail care a hotărît ca eu să conduc prima echipă a țărei

CAMPIONATUL

In prima zi a campionatului s'au efectuat câte trei coborîri — una de recunoaștere și două oficiale — de către fiecare echipă.

La coborirea așa numită de trasă, am realizat cel de al doilea timp al zilei, astfel că, mulți vedeau în mine un candidat serios la titlul pus în competițiune. Ghinionul a făcut însă ca sorții să-mi aducă un prost număr de start și coborând, în cursă, după alți 10 concurenți, să mă lovesc de inconvenientul frânărilor provocate de spargerea ghieții de pe pârtie, de-

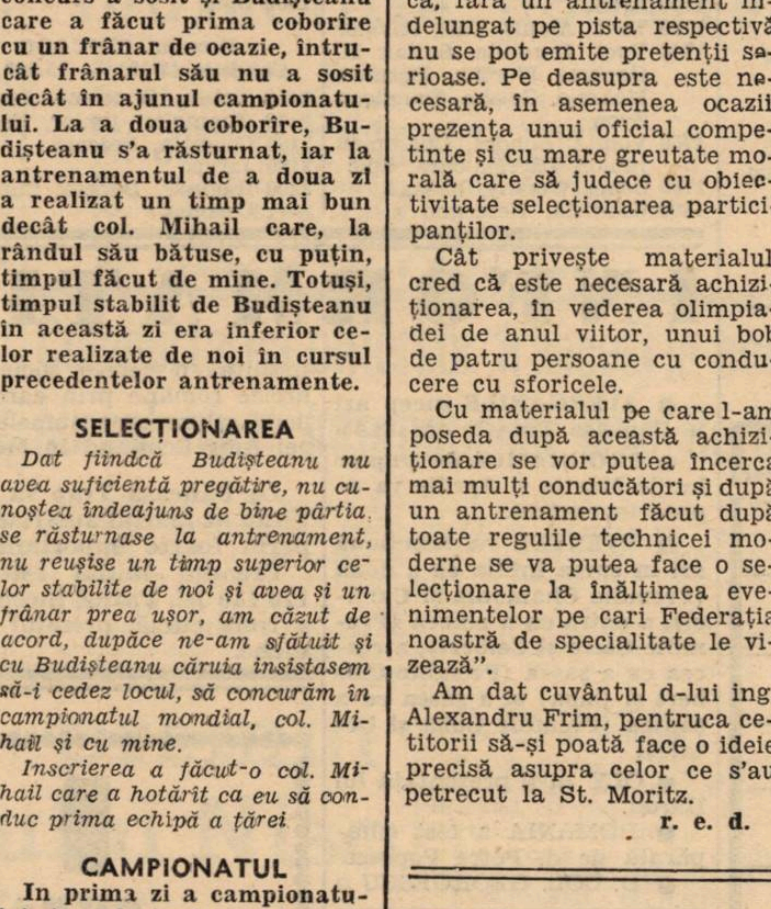

Capadrut, în cursa fatală

fect cauzat de cei cari descinseseră înaintea mea. Situația s'a repetat a doua zi, astfel că nu am putut să realizez decât un clasament onorabil, alături de adversari cari își începuseră antrenamentul cu o lună înainte.

INVAȚAMINTE FOLOSITOARE

Deplasarea făcută la St. Moritz mi-a dat posibilitate să învăț multe lucruri folositoare. Astfel, am ajuns la concluzia că, pentru o pârtie de ghiață este absolut necesară o echipă foarte grea.

Deasemenea am constatat că, fără un antrenament îndelungat pe pista respectivă nu se pot emite pretenții sarioase. Pe deasupra este necesară, în asemenea ocazii, prezența unui oficial competinte și cu mare greutate morală care să judece cu obiectivitate selecționarea participanților.

Cât privește materialul, cred că este necesară achiziționarea, în vederea olimpiadei de anul viitor, unui bob de patru persoane cu conducere cu sforicele.

Cu materialul pe care l-am poseda după această achiziționare se vor putea încerca mai mulți conducători și după un antrenament făcut după toate regulile technicei moderne se va putea face o selecționare la înălțimea evenimentelor pe cari Federația noastră de specialitate le vizează".

Am dat cuvântul d-lui ing. Alexandru Frim, pentruca cetitorii să-și poată face o ideie precisă asupra celor ce s'au petrecut la St. Moritz.

r. e. d.

In Elveția, 2 skieuri se ciocnesc în aer și se rănesc grav

Zürich. — *Pe trambulina dela Pontresina s'a întâmplat un accident la sărituri, în care concurenții Fritz și Christian Kaufmann (unchiul și nepotul) au suferit destul de grave fracturi.*

Fritz Kaufmann sărind pe trambulină imediat i-a urmat nepotul său, care la aterisaj a sărit peste el. Ambii s'au ales cu fractura coastelor, brațelor și picioarelor.

Unde se vor desfășura campionatele mondiale de ski, în anii viitori

Berlin, 21. — Federația internațională de ski anunță că pentru 1940, campionatul mondial se va desfășura la Oslo. In ședința dela Zakopanje s'a înscris printre statele concurente ale campionatului mondial de 1941 și Italia.

Ofertante pentru campionatul mondial din 1942 sunt: Germania, Statele Unite și Iugoslavia. O hotărâre asupra statului organizator se va lua cu ocazia congresului din 1940, care va avea loc la Budapesta

Pentru organizarea campionatului mondial din 1943 nu există încă nici o ofertă, iar pentru 1944 s'a înregistrat oferta Suediei.

N. R. — Pentru 1934 nici o națiune nu a solicitat organizarea. Ce-ar fi ca să se ofere România?

Transmitem propunerea noastră federației de ski.

Campionatele mondiale universitare de iarnă

Oslo, 21. — In cadrul campionatelor mondiale universitare a sporturilor de iarnă, cari se dispută la Lillehammer, a avut loc probe de coborâre, cu următorul rezultat:

Studenți:

1. Hein Miller Germania 3 min. 33,3 secunde.
2. Olaf Raabe Norvegia 3 min. 37,1 sec
3. Hans Guenther Riele Germania 3 min. 38,9 sec.
4. Nilssie Norvegia 3 min 40,3 sec.
5. Per Larsen Norvegia 3 min. 42,1 sec.

Studente:

1. Margarita Schaad Elvetia 2 min. 35 sec.
2. Hellga Goedl Germania 2 min. 35,3 sec.
3. Elisabeta Hofferer Germania 2 min. 45,2 sec.
4. Rose Beinhauer Cehos-Slovacia 2 min. 57,4 sec.
5. Olga Bjerkelund Norvegia 3 min. 16,4 sec.

In cursa de 5 ori 8 km. ștafetă au participat numai patru țări, lupta dându-se între țările scandinave, adică Finlanda, Norvegia și Suedia.

Traectul pe care s'a desfășurat această cursă a fost în forma de 8, organizat cu coborâri și urcușuri succesive.

Timpul a fost frumos, soare mult și temperatura minus 6 grade, zăpada înghețată.

Dela pornire finlandezii conduc, fiind atacați adesea de norvegieni și suedezi, însă în imposibilitate de a fi întrecuți. La schimbul al patrulea francezii abandonează. Clasamentul este următorul:

1. Finlanda 1 oră 46 min. 38 sec.
2. Norvegia 1 oră 51 min. 44 sec.
3. Suedia 1 oră 54 min. 54 sec.

In turneul de hockey pe ghiață s'au jucat ieri și azi următoarele matchuri:

I-a zi: Polonia-Norvegia 3:1, Ungaria-Cehoslovacia 4:0.

II-a zi: Ungaria-Norvegia 11:0, Suedia-Cehoslovacia 1:1.

De pe ghiață...

ECHIPA STATELOR-UNITE a jucat Sâmbătă seară cu Ceho-Slovacia la Praga. După un match extrem de disputat, niciuna din echipe n'a reușit să marcheze, astfel că jocul s'a terminat cu scorul 0:0.

*

Un mare scandal ține încordată atenția sportivilor englezi.

Trei jucători dela Streatham au fost suspendați de federație, însă echipa s'a prezentat totuși cu ei în câteva jocuri oficiale.

Federația engleză s'a sesizat și a exclus pe Streatham din competiție suspendând în acelaș timp și patinoarul Streatham

VINERI începe la Berlin un mare turneu international, la care vor participa echipele reprezentative ale capitalelor Berlin, Praga și Stockholm

Programul a fost astfel alcătuit:

Vineri: Praga-Berlin.
Sâmbătă: Stockholm-Berlin.
Duminică: Praga-Stockholm.

Cel mai bun skieur, gazetar sportiv din lume, este un italian

Zakopanjo, 21.—*Ieri a avut loc aci concursul de ski al gazetarilor sportivi, cari au luat parte la campionatul mondial.*

Pista de coborâre pe care s'a organizat această probă, a fost lungă de 2000 metri. Au participat 20 concurenți.

Câștigătorul cursei a fost ziaristul italian Tenella, reprezentând ziarul Stampa. El a realizat timpul de 2 min. 12 secunde. Locul al doilea a fost ocupat de reporterul cinematografist polonez Osiecky cu timp 2 min. 21 sec.

SPORTURI DE IARNA

Skieurii francezi și jugoslavi au sosit ieri, iar astăzi se îndreaptă spre Sinaia

O primire frumoasă și recepții multe

Besson, cel mai tânăr dintre concurenți

De vorbă cu așii skiului jugoslav și francez. Echipa Germaniei sosește Joi

Ieri dimineață a sosit în gara de Nord echipele Jugoslaviei și Franței care vor participa la marele concurs organizat în Munții Bucegi, Predeal și Brașov în zilele de 24, 25, 26, 27 Februarie de Federația Română de Ski sub auspiciile ministerului propagandei naționale.

In gară se aflau d-nii: col. E. Pălăngeanu, N. Șerbănescu. C. Morțun, av. Savopol, B. B. Assan, ing. C. Dumitrescu și Mironescu, din partea subsecretariatului de stat al propagandei.

Echipa Franței, condusă de d. Matter, președintele federației, și echipa Iugoslaviei având în frunte pe d. Kamerimk se îndreaptă spre ești unde este așteptată de conducătorii skiului românesc.

D. col. Pălăngeanu salută în numele F. R. S.-ului sosirea echipei străine iar d. Mironescu, din partea ministerului propagandei.

Răspunde d. Matter pentru ca apoi în automobile să se îndrepte spre hotel Union.

La ora 13 echipele au luat masa la restaurantul Continental.

PROGRAMUL DE DUPA AMIAZA

După amiază programul a fost bogat. Imbarcați în mașini, skieurii străini au vizitat orașul iar la ora 18 au luat parte la ceaiul oferit de subsecretariatul de stat al propagandei naționale.

Echipele au fost prezentate d-lui ministru Eugen Titeanu.

S'a servit un bogat bufet după care invitații au asistat la un film.

La ora 21 F. R. S. a oferit oaspeților, conducătorilor, presei, o masă la restaurantul Continental.

ASTAZI TOATA LUMEA PLEACA SPRE SINAIA

Astăzi de dimineață, la ora 8.30, se vor îndrepta spre Sinaia. La Sinaia echipele vor lua masa la ora 12 iar la ora 13 se vor îndrepta spre cota 1400 m., de unde se vor îndrepta spre cabana Gărzii Palatului.

ASTAZI SE VA FACE SELECȚIONAREA ECHIPEI NAȚIONALE A ROMANIEI

Echipa națională a României se va selecționa astăzi de către d. prof. I. Coja și V. Nicolau.

UN SFERT DE CEAS CU SKIEURII FRANCEZI ȘI JUGOSLAVI

La masa de prânz am avut prilejul să stăm de vorbă cu așii skiului francez și jugoslav.

Echipa Franței este alcătuită din băeți tineri — nici-unul nu a trecut de 21 ani — iar cel mai tânăr este Besson care numai zilele trecute a atins 16 ani! Este benjaminul echipei. Dar echipa Franței cuprinde și două simpatice skieure, este vorba de M-lle Villan și Fressnais care au obținut excelente rezultate la Zakopane și care țin cu orice chip să concureze în concursul internațional alături de bărbați!

Skieurii jugoslavi mai tăcuți mai rezervați, sunt toți din Ljubliana, care este centrul skiului jugoslav. Sunt toți băeți simpatici. Specialitatea lor este fondul și săriturile, dar vor concura doi din ei și la coborîre și slalom.

PROGRAMUL CONCURSURILOR

Programul concursurilor a fost stabilit în mod definitiv după cum urmează :

Vineri, 24, ora 12.30 : Coborâre ;

Sâmbătă, 25, ora 10 : Slalom ;

Duminecă, 26, ora 10 : 18 km. fond la Predeal;

Luni, 27, ora 10 : Sărituri Poiana Brașov.

ECHIPA GERMANIEI VA SOSI JOI IN ȚARA

Echipa Germaniei de ski va sosi în țară numai Joi. In întâmpinarea skieurilor germani va eși d. K. Richter, delegatul F. R. S.-ului

IN ATENȚIA TURIȘTILOR

Cabana Regele Carol de pe Piatra Arsă, a fost rezervată concurenților străini și români și juriului.

Cabana S. K. V.-ului este la dispoziția amatorilor.

CONCURSUL INTERNAȚIONAL DE FOND LA PREDEAL

Din cauza cantității insuficiente de zăpadă, concursul internațional de fond (18 km) se va desfășura la Predeal.

Organizarea acestui concurs se va face de către Batal. IV V. M., ofițerii dela I. M. E. F. sub supravegherea d-lor maior Medeleanu, Teacă și cpt. Sângiorzan.

In vederea acestui concurs au fost selecționați următorii skieuri care urmează a fi prezenți Sâmbătă, ora 15, la Batal. IV V. Munte din Predeal :

A. Iacob (Am. Predealului), Klockner (K. S. V.), Tomuș (O.A.R.), Nistor (C. Sp. P.), Savu (I.A.R.), Samuilă (As. Sp. M. Br.), V. Munteanu (C. Sp. P.), Drăgoi (Caraiman), Brezeanu (I.A.R.), Firețeanu (I.A.R.), Enea (I.A.R.), Gh. Ivan (C.S.P.), Oprescu (Metro.), Bursuc (Ski Club Prahova), Covacsy (B.T.E.), lt. St. Ionescu (I.M.E.F.).

CONCURSUL INTERNAȚIONAL DE SARITURI SE VA DESFAȘURA LA POIANA BRAȘOV

Concursul de sărituri se va desfășura la Poiana Brașov în regia K. S. V.-ului.

In vederea acestui concurs au fost selecționați următorii săritori care sunt convocați pentru Luni dimineață la ora 8 la Poiana Brașov : Dressnandt (Am. Predealului), Schnutzler (K.S.V.), Hansleitner (K.S.V.), Gött (K.S.V.), Mores (K.S.V.), Covacsy (B. T. E.), Welkens (B.T.E.).

CINE VA LUA PARTE LA COBORARE ȘI SLALOM

GERMANIA :

Kotschy H.
Mayer A.
Obermann.
Sinka.

Franța

Lafforgue
James Couttet.
Besson
D-ra Villan.
D-ra Fressnais.

Jugoslavi

Kramatik.
Bevc Edmund.
Loivo Zemo.
Klancniek.
Smoley.

România

G. Covacsy.
C. Ciocoiu.
N. Bursuc.
A. Muntean.
V. Muntean.
Knales.
Cojocaru.
Imre.
Juga.
Tampa.

Skiorii francezi și jugoslavi fotografiați ieri, la sosirea în gara de Nord, unde au fost primiți de către oficialități, în frunte cu d. col. Pălăngeanu, președintele F. R. S.

Ciclism

Duminică 26 Februarie

„Aquila - Marathon"

organizează un ciclo-cross pe echipe

A treia probă de „ciclo-cross" din anul acesta se va desfășura Duminică 26 Februarie, în regia grupării cicliste „Aquila Marathon".

Cursa va fi dotată cu frumoasa cupă „State Ștefan" în amintirea decedatului alergător cu același nume.

REGULAMENTUL CUPEI

Cupa se va alerga 2 ani consecutiv sau 3 ani alternativ și va fi câștigată de gruparea care va avea cel mai bun punctaj în clasamentul general, considerându-se primii trei sosiți. Cursa se va alerga pe echipe compusă din minimum trei alergători și maximum cinci, în clasament contând primii trei sosiți.

TRASEUL CURSEI

Plecarea din Halta-Griviței, pe jos, — bariera Constanța prin Bucureștii-Noui, până la linia Bazilescu pe jos, linia Bazilescu la dreapta peste câmp până în șoseaua București-Târgoviște — pe bicletă, șoseaua București-Târgoviște la dreapta până la hipodromul Băneasa — pe jos hipodromul Băneasa bulevardul Mărăști, linia tramvaiului 3, până la depozitul sanitar — pe bicicletă, depozitul sanitar, la stânga pe bulevardul colonel Mihail Ghica, până în Piața Victoriei — pe jos, Piața Victoriei la dreapta pe bulevardul Basarab, linia de tramvai 26, peste podul Basarab până în dreptul fabricei „Luther" — pe bicicletă, fabrica Luther șos. Basarab prin fața regiei, traversarea câmpului Calimache, până în șoseaua Crângași — pe jos, șoseaua Crângași peste podul Grand până în Calea Griviței, — pe bicicletă, Grivița la stânga până în dreptul Halte Grivița, unde va fi sosirea.

IN ATENȚIA CELOR CE VOR SĂ PARTICIPE

Cursa este deschisă tuturor alergătorilor licențiați de „F. R. S. C.", din toate categoriile

Adunarea concurenților se va face în calea Griviței nr. 344 la restaurantul V. Miclescu unde se vor distribui numerele și se vor semna foile de control.

Plecarea se dă precis la ora 9 dim. Concurenții sunt obligați a avea măcar o frână în bună stare. Este permis a se întrebuința roata liberă sau fixă. Controlul se va închide la 15 minute după primul sosit.

UNDE ȘI CÂND SE FAC INSCRIERILE

Toți acei care doresc să participe la acest ciclo-cross se vor adresa pentru înscriere la d. V. Teulea în calea Griviței nr. 61.

Taxa de înscriere pentru echipă este de lei 60, iar pentru alergătorii individuali lei 20.

Inscrierile se vor închide Vineri 24 Februarie ora 5 p. m.

La Brașov

N. Chicomban

a câștigat detașat cursa de deschidere a sezonului

BRAȘOV (corespondență). — Asociația „Astra" din localitate a organizat Duminică 19 crt., prima cursă a anului, — pe un traseu măsurând 13 km.

Startul a fost dat de d. subprefect Mircea, care încurajează foarte mult sportul pedalei.

ALERGAREA

N. Chicomban se instalează în frunte, îndată ce starterul a lăsat steagul, și destramă plutonul. E însă urmărit de aproape de Traian Chicomban, după care veneau, la mică distanță, Furnică, Dombi și I. Puiu.

Furnică se răstoarnă și pierde timp prețios

REZULTATUL

1. Niculae Chicomban 20 minute.
2. Traian Chicomban 22'45".
3. Bela Dombi 24'5".
4. I. Puiu 25'10".
5. V. Stinghie.
6. V. Furnică.
7. A. Mezei
8. I. Cârstea
9. Gh. Argasală.
10. I. Bela.

Regia zilei a fost bună, proba de deschidere cunoscând un frumos succes.

După terminarea probei d. ing. Mircea a distribuit tuturor concurenților premii constând din accesorii de bicicletă, obiecte de artă și altele

Invingătorul a cucerit o frumoasă cupă donată de d. subprefect Mircea.

Sporturi mecanice

Şi germanii se gândesc să bată recordul lui Eyston

Ei vor să realizeze această ispravă chiar în ţara lor

Dupăce Rudolf Caracciola, pe Mercedes-Benz de 3 litri, a depăşit viteza de 400 km. pe oră, cercurile competinte germane compară această performanţă cu aceea a lui Eyston care a realizat cu bolidul său „Thunderbolt", 575 km. pe oră, stabilind la această cifră, recordul mondial de viteză absolută.

După unii—nu prea puţini — performanţa lui Caracciola egalează — păstrând proporţiile — dacă nu chiar depăşeşte isprava lui Eyston, realizată la bordul unei maşini de 10 ori mai puternică.

Pentruce deci, Germania care în aceşti ultimi ani a făcut un efort considerabil pentru trăsura de curse, nu se gândeşte să construiască un bolid pentru a-şi apropia recordul lumii de viteză absolută ?

Este foarte probabil că germanii sunt capabili să bată recordul de viteză. Trăsura concepută de dr. Porsche va fi chiar gata pentru aceasta. Cum o asemenea trăsură este considerată drept o emblemă a ţării sale, ea nu va purta numele unei fabrici, ci va primi un pseudonim simbolizând întreaga industrie automobilistică germană. Dar ce se aşteaptă spre a se face această încercare ?

La ceiace se visează nu este timpul frumos sau prielnice condiţiuni atmosferice, ci o pistă ideală, atât prin lungimea cât şi lăţimea ei. Căci, se poate spune că porţiunea autostradei Berlin-Lipsca care a fost special construită pentru recorduri, oferă o securitate suficientă pentru viteze în jurul lui 600 km. pe oră. Este adevărat, se poate atinge această viteză pe o porţiune de 14 km. lungime şi de 29 metri lăţime, dar nici Caracciola nici Brauchitsch, nici Stuck nu se simt în stare să depăşească, pe această autostradă, 500 km. pe oră.

Aceasta este poate adevărat, căci este imposibil a redresa o asemenea trăsură, lansată cu 600 km. pe oră, pe o pistă cu lăţimea de mai sus.

Insă, pentruce nu se încearcă acest lucru în America, pe lacul sărat dela Bonneville ?

Iată raţiunea. Pentrucă în zilele noastre, sportul are, mai mult sau mai puţin, un aspect politic. Şi Germania nu uită aceasta. Există diferenţe de ideologice şi diplomatice între Statele Unite şi cel de al treilea reich... De aceea cancelarul Hitler care se interesează foarte mult de automobilism ţine ca un asemenea record, dacă ar fi realizat, să fie german sută la sută, adică tentativa să aibă loc pe teritoriu naţional.

Atunci ?

Atunci, să aşteptăm evenimentele...

Marele meeting internaţional aviatic din Iunie,

va fi organizat de F. A. R. R.

Comitetul de direcţie al F. A. R. R. a ţinut şedinţă sub preşidenţia d-lui M. Oromolu.

A asistat şi d. c-dor av. Scarlat Rădulescu, ca reprezentant al ministerului aerului şi marinei.

Cu această ocazie s'au luat primele măsuri pentru executarea grandiosului program aprobat şi expus de d. general Paul Teodorescu, ministrul aerului şi marinei, cu prilejul consfătuirei tuturor conducătorilor aviaţiei, ţinută la F. A. R. R. în ziua de 18 Februarie

AJUTORAREA ASOCIAŢIILOR AVIATICE

S'au făcut primele comenzi de materiale pentru aero-modele şi sborul planat, stabilindu-se condiţiunile de ajutorare a diferitelor asociaţii aviatice din ţară.

MEETINGUL INTERNAŢIONAL DIN IUNIE

S'au aprobat apoi, în principiu, măsurile de organizare a marelui meeting internaţional care va avea loc la Băneasa, la 18 Iunie.

Organizarea detailată a acestui meeting a fost încredinţată secretariatului general F. A. R. R., în colaborare cu un comitet de personalităţi aviatice.

John Cobb

se pregăteşte serios în vederea doborârei recordului mondial de viteză absolută

Actualul deţinător al titlului a renunţat, pentru anul acesta, la orice tentativă

John Cobb, conducătorul celei dintâi maşini care a întrecut 600 km. pe oră şi deţinătorul timp de o zi a recordului mondial de iuteală, va fi, cu puţin noroc, deţinătorul noului titlu, înainte de sfârşitul anului.

Cobb şi-a pus în execuţie planurile şi în August va fi din nou la volanul maşinei sale Napier, cu două motoare, de 2500 hp., la Bonneville Salt Flats, lângă Utah.

Singurul său adversar este americanul Ab Jenkins, care şi-a exprimat credinţa că va depăşi 700 km pe oră, cu maşina pe care o are acum în construcţie.

Apariţia lui Jenkins este însă problematică; în orice caz, Cobb speră să-l poată învinge.

700 KM. PE ORA ?

Ambiţia lui John Cobb este să atingă 700 km. pe oră — cu alte cuvinte să alerge 2 km. în zece secunde, sau un kilometru în aproximativ 6 secunde.

Eyston a declarat definitiv că nu va face nici-o încercare anul acesta; de altfel, peste câteva zile, „Thunderbolt" va fi expediat în Statele-Unite, spre a fi expus la expoziţia mondială din New-York.

In acelaş timp, Eyston plănueşte construirea unei maşini mai uşoare şi mai repezi, pentru o încercare pe care ar urma s'o facă la anul viitor.

Cobb, pe de altă parte, nu va aduce decât mici modificări maşinei sale; lucrările de retuşare au şi început la uzinele Thompson şi Taylor, din Brooklands.

ULTIMELE INCERCARI

Nouăsprezece zile, după ce n'a reuşit să amelioreze recordul lui Eyston, Cobb a isbutit să obţină o viteză de 353,29 mile pe oră.

Deci, această performanţă era superioară cu 19 secunde aceleia a lui Eyston.

Dar, în ziua următoare Eyston a scos din nou „Thunderbolt"-ul şi a stabilit un nou record cu o viteză de 357,5 mile (575 km.) pe oră.

Acesta este recordul pe care Cobb va încerca să-l bată.

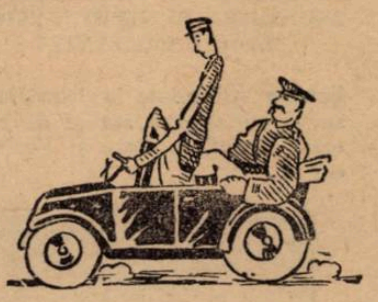

Cursa motociclistă internaţională de şase zile

O reuniune a F.I.C.M-ului la Berlin

Contele Alberto Bonacossa, preşedintele Federaţiei Internaţionale a Cluburilor Motocicliste, a participat, la Berlin, la un banchet oferit de generalul Huehnlein reprezentanţilor oficiali cari au luat parte la inaugurarea salonului de automobile şi motociclete din capitala Germaniei.

Cu această ocazie s'a ţinut şi o întrunire a F.I.C.M.-ului la care au participat, în afară de preşedintele forului, şi vicontele De Rohan, preşedintele A. I. A. C. R., generalul von Bayer şi delegaţii cluburilor motocicliste din Anglia şi Olanda.

Discuţiunile au gravitat în jurul cursei internaţionale de şase zile care se va disputa anul acesta în Germania, în regiunea Salzburg

Este probabil ca una din etapele întrecerii să se ţină în împrejurimile oraşului Berchtesgaden şi alta în regiunea sudeţilor.

Lucrările delegaţilor Federaţiei Internaţionale vor continua zilele acestea, când se vor pune la punct toate principalele amănunte ale importantei competiţiuni internaţionale.

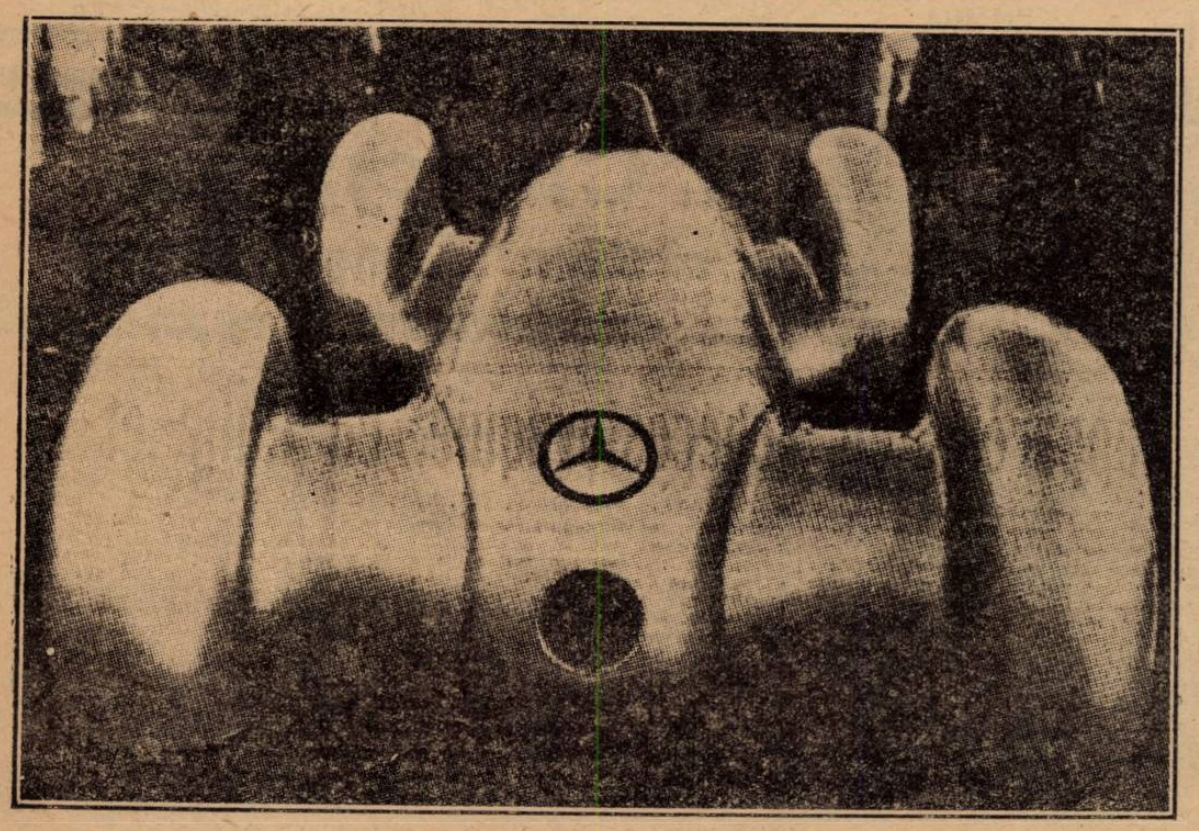

Bolidul cu care Rudolf Caracciola a stabilit, recent, câteva recorduri mondiale, văzut din faţă

In legătură cu motocicleta populară

Realizarea motocicletei populare preocupă toate cercurile de specialitate din Italia şi mai ales industria respectivă, care ţine să îmbogăţească pe locuitorii peninsulei, cu un model de motocicletă accesibil până şi celor mai anemice pungi.

Acest lucru a făcut pe mulţi să creadă că motocicleta populară îşi va face apariţia în câteva săptămâni, sau, în cel mai rău caz, în câteva luni.

Deasemenea au fost destui aceia cari au crezut că fabrica Guzzi va abandona pregătirile pe cari le-a început în vederea perfecţionărei modelelor de record, spre a face loc construcţiilor de motociclete populare.

Pentru cei cari au bănuit acest lucru vom spune aci că uzinele dela Mandello, nu numai că nu se gândesc la acest lucru dar conducătorii lor nici nu au dispus punerea în lucru a planurilor necesare unei astfel de maşini.

Singura întreprindere italiană care a purces la înfăptuirea acestei maşini atât de mult aşteptată de pasionaţii mai săraci ai motocicletei, este fabrica „Ardetta". In atelierele acestei uzini, construcţia primei maşini populare italiene este destul de avansată, astfel că, nu este exclus ca, în cea de a doua jumătate a anului în curs, prototipul să fie supus la probele pe teren.

Pagina Boxului

Milică Teodorescu și scrisorile lui

Ultimele scrisori ale lui Milică Teodorescu au avut darul să supere pe unii confrați.

Poate, în bună măsură, datorită și faptului că au fost uitați, după cum foarte posibil e ca pe unii — cu sentimente mai puțin românești decât numele lor voevodale și răzețești — să-i enerveze gloria acestui pui de rumîn-năzdrăvan.

Milică Teodorescu e un om dintr'o bucată. El a apucat pe un drum și vrea să ajungă la capăt.

Invins sau învingător, nu interesează. Dar trebue să ajungă.

Și a pornit-o greu, pe potecuța anonimatului, ajungând până la Al. Romero, unul din cei mai bine cotați mijlocii de dincolo de ocean.

Un drum străbătut cu o râvnă de furnică, cu un entuziasm de copil și o voință de fier, specific românească.

Milică Teodorescu se poate considera un învingător. Și poate fi fericit. El nu pregetă însă cu pregătirile. Ținteste ceva mai mult. Și are convingerea că va isbuti.

Iată un lucru foarte frumos, pentru care ar merita elogii, ba și mai mult. Ar trebui purtat în triumf de toți acei ce înțeleg scopul frământărilor sale.

Un rând de încurajare face mult, mai ales când ești undeva, departe de rude și prieteni, purtat de singura dorință de a duce țării tale o glorie — cu prețul căror sacrificii nu mai e nevoe să subliniem.

Poate că în momente de nostalgie, Milică e trezit din reveria amintirilor de scrisoarea vreunui amic. Amic, care, foarte bine, s'ar putea să facă imprudența de a-i trimite articolul voevodalului confrate.

Și atunci, ca oricărui om, i se lichefiază entuziasmul în lacrimi, iar toată tinerețea sa de căprioară carpatină o simte prăvălindu-se sub greutatea de plumb a dezamăgirilor.

Cât de scumpe și dornice ar fi fost însă pentru el, câteva rânduri de încurajare, de recunoaștere a meritelor.

Acestea, purtând în ele parfumul unor sentimente veșnic primăvăratice, l-ar oțeli, dublându-i forța de muncă, rezistență și ambiție.

Milică Teodorescu a lăsat, pe oriunde a trecut, pe lângă impresia unei performanțe și un nume.

A purtat în pumnii și vigoarea sa tinerească numele scump al unei țări, a făcut să se vorbească elogios [illegible] ea și a plecat, apoi, [illegible], pentru a frânge pârghia unui necunoscut ce ne separa de lumină și a-și îndeplini cu acelaș succes, deci, opera sa sportivo-diplomatică.

Și ce spunem noi de toate acestea ? Cum îi mulțumim pentru marea propagandă pe care o face sportului românesc ?.

Unii îl fac iresponsabil, iar alții îl instalează în case de sănătate.

Păcat.

Da, e păcat să răsplătești astfel un efort. Mai ales atunci când el — deși ar

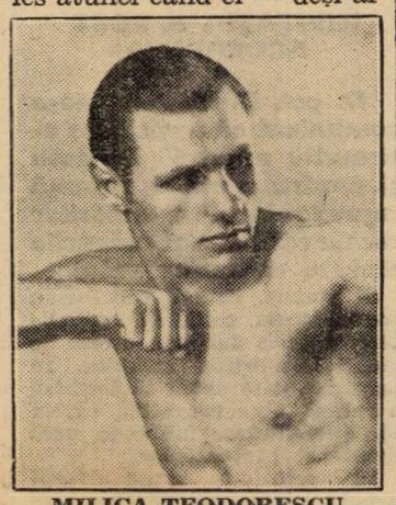

MILICA TEODORESCU

putea — nu înțelege să renunțe la mulțumirea sufletească de a-și lega numele de al țării, de locurile copilăriei sale, de unele suferințe sau bucurii împletite în cununa celor 24—25 ani ai săi.

Pământul pe care te-ai născut, e o forță ce îți dă impulsul marilor victorii, așa cum dă seva plantelor,

Din momentul în care el pentru a putea vieții.

și-a înfrățit această sevă și forță cu sângele și lutul tău, oriunde te-ai afla, simți în svâcnirile vinelor tale doina unei pribegii și glasul unei rechemări.

Doina care îți sfâșie sufletul și te oțelește în acelaș timp.

E muzica copilăriei și visul unor glorioase suferințe. E epopeea neamului nostru.

Pentru alții însă, importanța locului nașterii nu depășește situația materială care îi ține pe loc.

Aceștia, oriunde s'ar afla, vor fi la fel de legați de pământ și oricâte eforturi vor face, nu vor putea înțelege chinul celor frământați de nostalgia unor locuri, pe cari suferința e mai dulce decât oriunde.

Milică Teodorescu e din prima categorie.

Și nu ne surprinde că o parte din gazetarii „romini" nu l-au înțeles și nu încearcă să-și explice, chiar exagerările din scrisorile sale.

Numai privind toate aceste arabescuri de întâmplări și comentarii — din presa noastră — îți poți da seama ce înseamnă conștiință națională.

Deoarece, continuitatea lui Milică Teodorescu, numai pe ea se bazează.

Și noi nu vom înceta să-i sprijinim această luptă.

T. ALEX.

Sâmbătă și Duminică în sala A. C. T.

Campionatele naţionale de box amator se vor bucura de o frumoasă regie

După terminarea campionatului regional de box amator, organizat în condițiunile cele mai bune de harnica grupare A.C.T., care a înțeles să dea tot concursul pentru buna reușită a acestor reuniuni, Sâmbătă 25 și Duminică 26 Februarie a. c., la ora 21, au loc în sala A. C. T. din str. Luterană 27, campionatele naționale de box amator.

Cu experiența căpătată din organizarea galelor anterioare, A.C.T. a luat toate măsurile ca și de astă-dată campionatele naționale de box amator să se desfășoare în condițiuni optime.

Vor lua parte următorii campioni regionali :

REGIUNEA MUNTENIA—DUNAREA DE JOS

Campion categ. muscă I. Chiriac (Muntenia).

Campion categ. cocoș N. Rădan, (Muntenia).

Campion categ. pană I. Popa (Muntenia).

Campion categ. ușoară C. David (Dunărea de Jos).

Campion categ. semi-mijl. V Roșca (Muntenia).

Campion categ. mijlocie D. Luca (Muntenia).

Campion categ. s.-grea Gh Georgescu (Muntenia).

Campion categ. grea G. Georgescu (Muntenia).

REGIUNEA BANAT-OLTENIA

Campion categ. muscă Romulus Indru (Banat).

Campion categ. cocoș Fiat Petru (Banat).

Campion categ. pană L. Ghilicze (Banat).

Categoria ușoară Savin I. (Banat).

Campion categ. s.-mijlocie I. Istrat (Banat)

Campion categ. mijlocie L. Krauser (Banat).

Campion categ. s.-grea F Brücher (Banat).

Campion categ. grea Gh. Lungu (Banat).

REGIUNEA DOBROGEA-MOLDOVA

Campion categ. muscă Dincă Ilie (Dobrogea).

Campion categ. cocoș Ilincea N. (Dobrogea).

Campion categ. pană Florescu N. (Moldova).

Campion categ. ușoară Arcu Mircea (Moldova).

Campion categ. s.-mijlocie Mateas Iosef (Moldova).

Campion categ. mijlocie L. Gheorghiu (Moldova).

REGIUNEA ARDEAL-BUCOVINA

Campion categ. muscă Manz Rudolf (Bucovina).

Campion categ. cocoș Boer Alexandru (Ardeal).

Campion categ. pană Dorianu V. (Ardeal).

Campion categ. ușoară Dorianu E. (Ardeal).

Campion categ. s.-mijlocie Kadar T. (Ardeal).

Campion categ. mijlocie Hartig I. (Ardeal).

Campion categ. grea Vereș Al (Ardeal).

Duminică 26 Februarie

O interesantă reuniune amatoare de box la Târgovişte

Duminică 26 Februarie, asociația sportivă „Luceafărul" va organiza la Târgoviște o interesantă reuniune amatoare de box în scop propagandistic. Programul, select pugilist neinvins în carieră, Puiu Obăgilă, D. Zamfirescu, Mișu Petrescu și alții cari vor furniza dispute extrem de aprige și spectaculoase.

PROGRAMUL IN INTREGIME SE PREZINTA ASTFEL:

Puiu Obăgilă (Luceaf.)—S. Spae (Central).

Gino del Fabro (Central) — M. Teodorescu (Luceaf.).

Mișu Petrescu (Central) — Gh. Pandeli (Luceaf.).

Gh. Tătaru (Central) — I. Fabian (Luceaf.).

D. Zamfirescu (Central) — S. Pestrini (Luceaf.)

P. Ionescu (Central) — M. Dobrescu (J. C.).

Dan Lică (Central) — Ion Stan (J. C.).

GINO DEL FABRO

alcătuit, cuprinde nume consacrate ale ringului românesc printre cari citâm pe Gino del Fabro, un excelent

Breack... stop... out...

2 LUNI PENTRU... UN K. O.

La 18 Ianuarie, la Roma, campionul Europei la categoria muscă, italianul Enrico Urbinati a suferit o rușinoasă înfrângere prin k. o. în repriza șasea, din partea belgianului Degryse.

Pentru acest motiv, federația italiană l-a suspendat pe 2 luni.

LOCATELLI E CAUTAT

Fostul campion al Europei la categoria ușoară, Anacleto Locatelli, e căutat.

Deplasându-se la Paris pentru a asista la matchul Turiello-Cerdan, el a declarat că boxează la 6 Martie cu Venturi la Roma, la 23 Martie la Milano cu Orlandi, iar în caz de victorie, cu Cerdan sau Turiello.

ORTEGO INVINS

Fostul campion muscă al Spaniei, Ortego, a boxat la Liverpool cu Kid Tanner, campionul cat. cocoș și pană al Guimeei britanice, c e d â n d la puncte.

Se pare că Ortego a fost nedreptățit, deoarece publicul a manifestat ostil la aflarea deciziei.

Boxul la Oradia

Macabi a învins C.F.O. cu 15:4

ORADEA. — *Duminică s'a desfășurat în Oradea întâlnirea pugilistică dintre vechii rivali: Macabi și C. F. O.*

Victoria a revenit primilor și pe merit, fiind bine pușl la punct cu antrenamentul. Invinșii s'au comportat admirabil, dar au fost nedreptățiți de juriu care a contribuit în mare măsură la înfrângerea lor.

Iată rezultatele technice:

Balaloiti *(Macabi) învinge pe colegul său de club Berman la puncte în afara concursului.*

Deusch II *(Macabi) bate la puncte pe Lazăr* (C. F. O.).

Balog *(C. F. O.). superior adversarului* Sweitzer *(Macabi) este totuș neîndreptățit de juriu, care declară match nul.*

Weis *(Macabi) învinge la puncte de* Jambor *(C. F. O.).*

Ivanovici *(C. F. O. net superior lui* Fülöp, *este declarat, spre surprinderea tuturor, învins. Publicul a protestat vehement.*

Lupta dintre Peterffy *(Macabi) și* Tomon *(C. F. O.) nu ține decât câteva secunde, căci Tomon surprins de atacul neașteptat al adversarului său face cunoștință cu podeaua în primele secunde ale reprizei întâi și abandonează.*

Fogel *(Macabi) învinge prin k. o. în repriza doua pe* Moldovan *(C. F. O)*

Szerzö *(C. F. O.) întrece la puncte pe* Bleier *(Macabi).*

Gal *(Macabi) câștigă la puncte în fața lui* Fülöp *(C. F. O.).*

Matchul vedetă s'a disputat între Demendi *(C. F. O.) 60 kg. și* György *(Macabi) 58 kg. pe distanța de 6 reprize a trei minute.*

Matchul a fost la discreția lui Demendi, mult mai technic și rutinat ca adversarul său. Totuși juriul anunță match nul.

Această reuniune a scos la iveală o mare lacună: lipsa unui juriu competent care să treacă peste interesele de club.

România, invitată
la campionatele europene de canotaj şi la concursurile dela Liege
Campionatele naţionale se vor organiza la Snagov şi pe Herăstrău. Concursuri străjereşti şi de performanţe

Ieri seară, sub preşedinţia d-lui amiral Niculae Păiş şi în prezenţa d-lor : ing. Iliescu Brânceni, ing. Berindei, dr. Arsenovici, ing. Paul Deac, Henry August, ing. Kiki Dumitrescu, Robert Furnarache şi Tică Rădulescu, comitetul federaţiei de sporturi nautice a ţinut o importantă şedinţă.

Conform regulamentului de funcţionare al federaţiei. comitetul numeşte preşedinţii celor 5 regiuni nautice. în persoanele d-lor :

Dr. Moga Romulus. regiunea Arad; dr. Zeno Arsenovici, regiunea Timişoara : ing. Radu Brăescu, regiunea Bucureşti; comandor Cerna, regiunea Brăila şi comandor Zlaţian, regiunea Constanta.

ROMÂNIA INVITATĂ LA CAMPIONATELE EUROPENE

In continuare, se citeşte. adresa federaţiei internaţionale de canotaj, care invită federaţia română de sporturi nautice, să participe la campionatele Europei, cari se vor organiza la Amsterdam, în zilele de 1, 2 şi 3 Septembrie 1939

ŞI LA LIÈGE

Deasemeni, pentru 6 August 1939, la regatele internaţionale de vele, ce se vor disputa la Liège.

Se hotărăşte ca România să fie reprezentată la congresul federaţiilor europene de canotaj ce se va ţine la Amsterdam în ziua de 30 August 1939

CALENDARUL SPORTIV

Comitetul federal stabileşte apoi programul manifestărilor sportive regizate de F. R. S. N

Aceste manifestări vor avea două caractere, bine definite

Pe deoparte, vor fi manifestări pur tehnice, în care se va urmări stabilirea unor performanţe pe lungimea standard, conform regulamentelor internationale, iar pe de altă parte manifestări de propagandă.

CAMPIONATELE NAŢIONALE DE SKIF

Pentru stabilirea performanţelor probelor tehnice s'a ales lacul Snagov, care oferă lungimea unei pânze de apă de 2000 m.

Deci, campionatele naţionale pentru skif de una şi două persoane şi pentru regatele de 4+1 şi 8+1, se vor disputa în ziua de 25 lunie la Snagov.

CAMPIONATELE DE YOLE ŞI CAIAC

In ziua de 29 lunie, pe lacul Herăstrău se vor disputa campionatele naţionale de yolă olimpică şi caiac.

CAMPIONATELE MILITARE

Pentru campionatele naţionale şi militare de lotcă s'a hotărît a se ţine în ziua de 15 August 1939 la Mamaia pe lacul Sütghiol, cu care ocazie, vor evolua în mod demonstrativ şi echipajele de 4+1 şi 8+1 la schifuri şi giguri.

CAMPIONATELE STRAJEREŞTI DE CAIAC

In urma succesului obţinut vara trecută de către cavarana străjerească şi concursurile dela Mamaia între străjeri, F. R. S. N., de acord cu Straja Ţării, va organiza anul acesta primul campionat naţional străjeresc pentru caiac, ce se va disputa în ziua de 24 lunie pe lacul Herăstrău.

SERVICII SPECIALE DE TRANSPORT

După cum se vede, F. R. S. N. are un calendar foarte bogat.

F. R. S. N. în dorinţa de a da posibilitate publicului bucureştean de a admira aceste campionate va organiza un serviciu special de transport până la Snagov, unde se vor ţine cele mai interesante concursuri.

Echipa României invitată
la un concurs european de jiu-jitsu
Competiţiunea se va desfăşura în Mai, la Berlin

Am primit ieri la redacţie o veste dintre cele mai îmbucurătoare. D. col. Ştefan Chiriţescu, care şi-a asumat greaua misiune de a populariza sportul jiu-jitsului la noi, vizitându-ne la redacţie, ne-a făcut cunoscut că sportivii germani se interesează de secţiunile de specialitate existente în România.

Odată cu aceste spuse, d. col. Chiriţescu ne-a prezentat o scrisoare expediată din Berlin la data de 15 Februarie si semnată de d. Max Hoppe, unul dintre conducătorii sportului german

Prin această scrisoare, d. Hoppe, care a fost informat că în România funcţionează o şcoală de jiu-jitsu, invită o secţiune a acestei şcoli să participe la competiţiunea europeană ce se va desfăşura în cursul lunei Mai, în arena Deutschlandhalle din Berlin

INVITAŢIA A FOST ACCEPTATA

D. col. Chiriţescu ne-a comunicat că a răspuns afirmativ acestei invitaţii şi pentru o cât mai bună reprezentare a culorilor româneşti, a luat măsurile dictate de împrejurări.

Si anume. d. col. Chiriţescu, conducătorul şcolii de specialitate, a decis dublarea orelor de studii si mărirea cadrelor. In acest fel, d-sa speră să formeze o echipă bine pregătită, căreia să-i încredinţeze misiunea unei deplasări pretenţioase

In principiu, conducătorul primei secţiuni de jiu-jitsu este hotărît să trimită, peste graniţe, o echipă de 16 oameni, câte doi de fiecare categorie.

UN TURNEU

Această înţeleaptă hotărire este justificată, în parte, şi de faptul că, în afară de competiţiunea dela Berlin, românii vor întreprinde, sub titulatura de „Selecţionata Bucureştilor" un scurt turneu prin Germania.

Astfel, reprezentanţii noştri urmează să înfrunte la Viena, Frankfurt pe Main şi încă un oraş din Germania, reprezentativele respective.

Faptul este cu atât mai îmcurăter, cu cât acest sport de curând introdus la noi, a câştigat teren mai repede decât s'au aşteptat chiar şi cei mai optimişti susţinători ai lui.

D. col. Ştefan Chriţescu are tot dreptul să fie mulţumit.

Hecht,
învinsul lui Tănăsescu, face parte din echipa Ceho-Slovaciei, pentru Cupa Davis

Paga, 21. (Radio). — *Federaţia cehoslovacă de tennis şi-a alcătuit echipa in vederea matchului cu Norvegia din cadrul Cupei Davis, in felul următor :*

Hecht, Cejnar şi Caska.

*

N. R. — De remarcat că Hecht a fost învins la Nissa de compatriotul nostru Tănăsescu.

Atleţii europeni Mostert şi Szabo s'au comportat foarte slab în America

Meetingul internaţional atletic, care s'a desfăşurat la Madison Square Garden din New-York în prezenţa a 15.000 de spectatori, şi la care au participat şi doi atleţi europeni, belgianul Mostert şi ungurul Szabo, n'a adus niciun succes atletiştilor continentali, pentrucă în cele două probe în care au alergat s'au clasat numai la locul 5.

Iată rezultatele:

1 MILA: 1. Cunningham 4:12; 2. Sanromani 4:13; 3. Venzke 4:13,4; 4. Fenske 4:14; 5. Mostert 4:15.

2. MILE: 1. Lash 9:06; 2. Deckard 9:06,2; 3. McClusky 9:07,2; Degeorge 9:12; 5. Szabo 9:15:4.

500 Y.: Fritz (Canada) 57,8 sec. 60 Y.: O'Connor 7,2 sec.; 2. Staley; 3. Tolmich.

Mister „G"
învingător la Nissa

Nisa, 21. — In cadrul concursului internaţional de tennis, care se dispută aci, a avut loc un match de dublu mixt, la care a participat şi Regele Suediei, Gustav al V.

Echipa polono-engleză Siodowne-Wallis Meyers a învins echipa St. Ferreol-Mr. G. cu 9:7, 6:1.

Este cunoscut că d. Wallis Meyers este un renumit cronicar de tennis.

Olanda va organiza la 1-3 Septembrie
campionatele mondiale de vâsle

Amsterdam, 21. — **Federaţia internaţională de vâsle a comunicat federaţiei olandeze că anul acesta va avea loc campionatul european în intervalul de timp dela 1 la 3 Septembrie.**

Probele se vor desfăşura aci, în regiunea amenajată special pentru acest lucru, la Bosch, unde a avut loc olimpiada.

La 30 August federaţia internaţională de vâsle va ţine şedinţa sa obişnuită.

Arsenal învins

Londra, 21.—In cadrul campionatului de football din Liga I Grimsby Town a învins pe Arsenal cu 2:1

Cpt. Dimitrie Raiciu
a câştigat cupa de sabie N. Caranfil

Concursul de sabie, disputat aseară, în sala Cercului bucureştean, a fost de o spectaculozitate rară.

La finală au participat d-nii: N Marinescu, lt. C. Cinschi, A. Galimir, cpt. D. Raiciu şi C. Szatmari. D. slt. M. Popescu deşi s'a clasat pentru finală nu s'a prezentat.

S'au ţinut 10 asalturi, cari au fost conduse de d. S. Guion, ajutat de d-nii: col. Th. Radu, lt. R. Panescu, Gr. Neculcea şi T. Herzeg. Secretar a fost d. lt. Liga Th. Scânteie.

După consumarea asalturilor, s'a stabilit următorul clasament :

1. cpt. D. Raiciu 4 victorii, 9 tuşe.

2. N. Marinescu. 3 victorii, 13 tuşe.

3. C. Szatmary, 2 victorii, 16 tuşe.

4. A. Galimir, 1 victorie, 15 tuşe.

5. Lt. C. Cinschi, 1 victorie, 20 tuşe.

Cu această victorie. cpt. D. Raiciu îşi adjudecă şi al treilea concurs, câştigând astfel toate 3 cupele oferite până în prezent.

Ratificarea noilor comisii ale brevetului atletic

Comisia brevetului atletic a lucrat aseară la F.R.F.A. Chestiunile importante ce figurau la ordinea de zi au fost rezolvate.

Au luat parte d-nii : maior Nicolescu preşedinte şi căpitan Şerbănescu.

S'au ratificat următoarele comisiuni districtuale de brevet atletic

ARAD

Preşedinte d. **lt. Victor Pozdărescu.**

Membri d-nii : **profesor Dobici şi slt. Omeag.**

TARGOVIŞTE

Preşedinte : **Lt. Gavrilescu.**

Membri d-nii : prof. **Torie şi av. Diaconescu.**

CALARAŞI-SILISTRA

Preşedinte : d. lt **A. Petrescu.**

Membri d-nii : lt. **Sandru C. şi slt. Iuga Ioan.**

BASARABIA

Preşedinte : **d. P. Crihan.**

Membri d-nii : **prof. C. Neamţu şi A. Babeş.**

TIMIŞOARA

Preşedinte : **d. cpt. P. Vuia.**

Membri : d-nii lt. **Iancu Ilie şi Zeno Velceanu.**

BUCUREŞTI

Preşedinte : **d. cpt. Nazarie.**

Membri d-nii : **lt. G. Mareş, av. Cristescu, Dionisie Negru şi Ioan Lazăr.**

REŞIŢA

Preşedinte : d. **Iuliu Cardaş.**

Membri d-nii : **ing. Silviu Sepi şi Iuliu Loeovenfeld.**

SIGHIŞOARA

Preşedinte : **d. profesor I. Krauss.**

Membri d-nii : **prof. M. Francisc şi lt. Sipo.**

CLUJ

Preşedinte : **d. Teofil Faur, care va alege doui membri ce urmează a fi ratificaţi de C. C. B. A.**

BASARABIA DE SUD

Districtul Basarabia sudică e rugat să-şi alcătuiască comisia brevetului atletic, după normele din circulările C. C. B. A.

SADAGURA

Preşedinte : d. lt. **G. Filipescu.**

Membri d-nii : **Dorneanu şi G. Cardaş.**

*

Se va interveni la comitetul federal pentru amânarea dat trecerii probelor brevetu tic până la 1 Mai 193

Matchul de tennis Budapesta-Belgrad

Sâmbătă a început la Belgrad matchul amical de tennis dintre echipele Budapestei şi Belgradului.

Deşi în echipa gazdă joacă şi Puncec, ungurii au reuşit să ia conducerea cu 2:1.

Rezultatele tehnice:

Puncec b. Asbóth 8:6, 6:4, 6:2.

Gábory b. Radovanovici 6:4, 6:3, 6:0 !

Gábory-Asbóth b. Puncec-Radovanovici 6:2, 2:6, 6:4, 6:2.

Editura Societăţii Anonime „Universul". Bucuresti

BIBLIOTECA CENTRALĂ „ASOCIAȚIUNEA" SIBIIU

Taxa poștală plătită în numerar conform aprobării dir. g-rale p. t. t. nr. 70.346/938

2 LEI

UNIVERSUL

8 PAGINI

54-1939

Redacția și Administrația: Palatul „UNIVERSUL", str. Brezoianu 23—25. Telefon: Centrala: 3.30.10; Redacția: 4.21.81. Redactor responsabil EUGEN DUMITRESCU

Proprietar: „Universul" S. A.
Adm.-delegat STELIAN POPESCU
Inscris sub No. 167, Trib. Ilfov

Nr. 54. — Anul II — BUCUREȘTI. — Vineri 24 Februarie 1939

ABONAMENTE: 3 luni LEI 150
Pentru grupări sportive 1000 lei anual: 6 luni LEI 270, 1 an LEI 500

O MARE VICTORIE A LUI TĂNĂSESCU

LA NISA!

CAMPIONUL NOSTRU A CAȘTIGAT CUPA REGELUI GUSTAV V AL SUEDIEI

Victoria l-a consacrat pe Constantin Tănăsescu, campionul internațional al Franței de Sud și posesor al Cupei Regelui Gustav V al Suediei.

Celelalte rezultate:

Dublu domni: Hecht—Caska (Ceh.) b. Brugnon-Kho-Sin-Kie w. o.

Dublu mixt: Wheeler—Henkel b. Mathieu Lessueuer 4:6, 6:3, 8:6.

MRS „G"

Ziarul parisian „L'Auto" ne-a adus eri vestea unei noui victorii a lui Tănăsescu.

Mărturisim sincer că priveam cu mult optimism comportarea lui Tănăsescu, dar nu ne-am fi așteptat în niciun caz să-l poată bate pe redutabilul jucător chinez, căruia i-a cedat atât de categoric acum o săptămână la Cannes.

„Costică" însă a răsturnat toate anticipațiile specialiști-

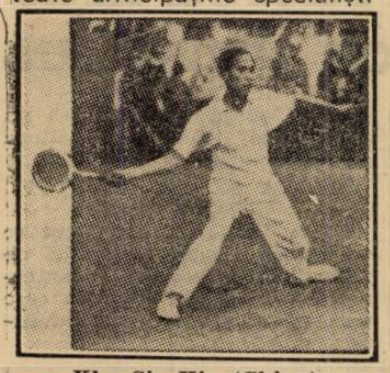

Kho-Sin-Kie (China)

lor — și după cum scrie și confratele parizian — a obținut o surprinzătoare victorie, dând dovadă de un remarcabil progres, care se manifestă de la un turneu la altul.

Campionul nostru merită toate felicitările!

Iată rezultatele:

Simplu domni (finala): **Tănăsescu** b. Kho-Sin-Kie 2:6, 6:2, 3:6, 6:4, 6:1.

Jocul a fost destul de echilibrat. In setul al patrulea — cu două seturi câștigate, la activ — jucătorul chinez a izbutit să conducă cu 4:2 și părea câștigător sigur. La această situație însă „Costică" a avut o puternică revenire și profitând și de oboseala adversarului său — care dealtfel se resimțea și de pe urma unei răniri la picior — a câștigat la mare luptă setul 4 și cu multă ușurință setul 5.

La Praga se va ști cu cine vom juca la 17 Septembrie: cu Ungaria sau Polonia?

Chestiunea matchului România-Ungaria n'a fost rezolvată încă, dar va fi clarificată în curând și anume la... Praga.

Acolo, d. O. Luchide va întâlni cu prilejul adunărilor CEC și Cupei Internaționale dela 4 și 5 Martie pe reprezentanții unguri cu care va discuta și cărora le va propune data de 17 Septembrie. Subliniem că oficialul român a anunțat pe cei din Budapesta să aibe mandat precis ca să tranșeze la Praga definitiv chestiunea datei matchului.

Dacă ungurii nu vor accepta data propusă, atunci d. Luchide va scrie chiar dela Praga federației poloneze, înștiințând-o că a fixat matchul la 17 Septembrie la București.

Căci directorul technic F. R. F. A. a comunicat forului din Varșovia că la 5 Martie îi va trimete răspunsul definitiv, oricare va fi rezultatul discuțiunilor cu oficialii unguri.

Gheorghe Popescu boxează astăseară la Paris, cu Baviere

Astă seară la Paris, compatriotul nostru Gh. Popescu, campion național al categoriei până, va susține al doilea match în Franța.

El va întâlni pe Baviere, un redutabil puncheur care, normal, nu poate avea șanse în fața lui Gh. Popescu.

Cum însă acesta se află după recenta înfrângere suferită din partea lui Signorino, și, mai ales, după o boală destul de îndelungată, atoutul său în această luptă e simțitor scăzut.

Noi avem totuș încredere în combativitatea sa și cu toate aceste desavantagii, îl socotim favorit.

Concursuri de ski în regiunea sudetă

Berlin, 22. — **La Harrachsdorf, în regiunea sudetă, va avea loc Sâmbătă și Duminică un concurs internațional de ski, la care vor lua parte concurenți germani, polonezi, jugoslavi și unguri.**

Din partea Germaniei vor participa cei doi campioni mondiali dela Zakopanje:

Budapesta a învins Belgradul la tennis cu 3-2

Ultima zi a matchului amical de tennis Budapesta-Belgrad — care s'a disputat în capitala iugoslavă — s'a terminat la egalitate: 1—1, astfel că oaspeții au câștigat întâlnirea nu 3—2.

Rezultatele din ultima zi au fost:

Asbót (Bp.) b. Radovanovici (Bel.) 6—4, 0—6, 6—1, 6—4.

Puncec (Bel.) b. Gábory (Bp.) 6—3, 6—3, 6—2.

CHESTIA ZILEI

Duminică are loc la Timișoara matchul de football între echipele F. C. Rapid—Chinezul.

Matchul de Duminică, văzut de Grad

Tricolor C.F.P.V. este in tratative pentru un turneu pascal

Insă totul este in funcție de turneul dela București

Una din echipele noastre fruntașe care-și pregătesc de pe acum turneul internațional pascal este Tricolor CFPV din Ploești.

„Republicanii" sunt dispuși să organizeze un asemenea turneu, au și intrat în tratative cu o cunoscută echipă străină, pare-se că chiar cu una maghiară, dar nu pot continua aceste tratative și — deci — nu pot ajunge la un punct final deoarece turneul pascal, perfectarea lui este în funcție de cel de la București.

Mai precis, este în funcție de programul turneului dela București. Și numai după ce vor cunoaște acest program vo rputea ploeștenii să continue sau nu tratativele începute.

D. general Dombrovski va cunoaște Sâmbătă, jucătorii Unirii Tricolor

Se știe că adunarea generală a Unirii Tricolor a ratificat cu entuziasm alegerea d-lui general Victor Dombrovski, ca președinte activ al clubului.

festivități, se va face și instalarea oficială a domniei sale și i se vor prezenta, în acelaș timp, jucătorii celor trei echipe.

Tot Sâmbătă se va rezolva

și d. Vică Negulescu, președintele clubului primind o delegație de jucători, cari vor expune doleanțele acestora, precum și modul cum înțeleg ei soluționarea

football football football football football football football

Divizionarele A au astăzi repetiţie generală

Fierbere pe toate fronturile în vederea... premierei

Mai sunt numai două zile până la redeschiderea sezonului oficial. Vorbim de divizia naţională A, pentrucă divizia B va începe abia la 12 Martie. Toate echipele s'au pregătit intens şi cu mare seriozitate căci, anul acesta lupta se anunţă foarte îndârjită.

Să nu uităm că fac parte din divizia A numai 12 cluburi reprezentând quintesenţa footballului românesc şi că sunt toate de valori sensibil apropiate.

AZI ULTIMELE ANTRENAMENTE

Azi după amiază cele 12 divizionare fac — fiecare în oraşul ei — ultimele pregătiri în vederea deschiderii sezonului. După antrenamentele de azi conducerile respective vor alcătui formaţiile ce se vor război Duminică. Bine înţeles că aceste formaţii vor fi simple încercări, în vederea verificării jucătorilor.

DOUA MATCHURI IN CAPITALA

Şi pentru debut, Capitala este favorizată, căci va avea două matchuri : Sportul Studenţesc-Juventus şi Venus-Amefa.

Partida dintre bucureşteni se va disputa probabil Sâmbătă după amiază căci până acum nu se aude nimic despre cuplaj. Desigur că matchul dintre universitari şi Juventus va fi pasionant, cum sunt numai partidele dintre echipele din acelaş oraş.

Matchul din tur a fost câştigat după o luptă grea de studenţi dar atunci Juventusul a făcut una din partidele slabe cari îl caracterizează ca o echipă neregulată.

Acum, dorinţa de revanşe şi mai ales forma pe care o deţin roş-albaştrii îi fac foarte periculoşi şi Sportul Studenţesc va trebui să uzeze de toate forţele pentru a termina victorioşi. Este adevărat însă că anul acesta echipa studenţească pregătit foarte intens şi mai ales cu mare seriozitate. O notă cum nu se poate mai bună pentru tinerii ei jucători.

Matchul promite foarte mult şi un pronostic e foarte greu de dat. Rivalitatea dintre Juventus şi Sportul Studenţesc va fi tranşată odată cu fluerul final.

Al doilea match din Capitală este cel dintre Venus şi Amefa. O partidă cu mare priză la spectatorii bucureşteni. Partidele realizate până acum de arădani în faţa Venusului au fost toate excepţionale şi rezultatele obţinute excelente. Anul acesta Amefa a început campionatul slab dar şi-a revenit ulterior şi azi are o situaţie mijlocie. Pentru primăvară echipa a fost pregătită în mod cât se poate de serios.

Venusul, pe de altă parte, şi el s'a pregătit cu minuţiozitatea şi seriozitatea care caracterizează toate manifestările lui.

Deţinând conducerea clasamentului încă din toamnă, negrii nu doresc să o cedeze cu nici un preţ. O înfrângere din partea Amefei le-ar reduce considerabil şansele în cursa pentru titlu şi ei nu doresc în nici un caz aceasta.

Este de aşteptat o victorie venusistă ra la luptă mare şi este de aşteptat din partea Amefei la o rezistenţă excepţională.

VICTORIA JOACA ACASA

Divizionara A din Cluj joacă pe teren propriu cu U. D. R. Clujenii sunt foarte greu de învins la ei acasă şi dacă ţinem seama că adversarul este din Reşiţa, soarta matchului este cunoscută, căci U. D. R.-ul este acum în formă slabă. Victoriştii cu elanul care-i caracterizează nu vor putea pierde.

Ceeace nu înseamnă că partida este jucată anticipat. U. D. R.-ul va lupta cu ultima energie dar va trebui să închine steagul în faţa superiorităţii adversarului.

F. C. RAPID JOACA LA TIMIŞOARA

F. C. Rapid se deplasează la Timişoara unde întâlneşte Chinezul. Timişorenii pe terenul lor nu sunt de loc cantitate neglijabilă. Au dovedit-o de nenumărate ori în faţa unor adversari de clasă incontestabilă.

Bucureştenii trebue să fie foarte atenţi mai ales că nu pot alinia formaţia cea mai bună. Auer este indisponibil iar aripa stângă va fi o improvizaţie. In asemenea condiţiuni se poate vedea clar că sarcina Chinezului nu este dintre cele mai dificile.

Absenţele din echipa Rapidului aduc însă un câştig spectacolului căci egalează oarecum valoarea combatanţilor. Este de prevăzut un match strâns cu şanse mai mari de partea gazdelor.

F. C. CARPAŢI DA UN EXAMEN DIFICIL

Jucând cu Gloria la Arad, echipa din Baia Mare dă un examen foarte dificil. Ar fi o mare greşeală să considerăm pe gloriştii ca învinşi anticipat.

E adevărat că în toamnă arădenii au realizat o figură surprinzător de slabă faţă de comportarea lor din anii trecuţi, dar nu trebue să uităm că îşi înnoiseră complect cadrele. Juniorii introduşi în echipă au avut nevoie de un stagiu de acomodare, în care să-şi îmbogăţească activul cu experienţa şi rutina necesare.

Intr'un sezon întreg au avut timp pentru ca să capete din amândouă, iar odihna din timpul iernii le-a permis să se consolideze ca fizic.

Noi credem că Duminecă băimărenii vor avea de dat o luptă grea şi de al cărei rezultat nu au dreptul să fie siguri.

REPUBLICA IN FIERBERE

Ploeştii vor primi vizita Ripensiei şi sportivii republicani aşteaptă evenimentul cu mare nerăbdare. Campionii naţionali n'au mai fost de mult văzuţi la Ploeşti şi vizita lor procură emoţii căci azi oraşul are o echipă în divizia A şi matchul oficial atrage incontestabil mai mult decât o partidă amicală.

Tricolor C.F.P.V. este o echipă bună care a încurcat multe socoteli până acum şi din această cauză suporterii republicani sunt foarte optimişti.

Sprijiniţi

gruparea românească Prahova

Din Ploeşti primim următorul apel prin care gruparea românească Prahova îşi cere dreptul la viaţă :

Asociaţia sportivă „Prahova" este una dintre cele mai vechi înjghebări sportive din ţară, având aproape 30 ani de existenţă.

In tot acest interval, susţinută prin generozitatea şi sacrificiul unui număr — foarte restrâns de altfel — de entuziaşti, „Prahova" a stabilit oraşului şi judeţului nostru un prestigiu sportiv de netăgăduit şi o consideraţie unanim apreciată.

Astăzi „Prahova" se sbate în mari greutăţi. Vremurile actuale au impus o altă atmosferă şi mentalitate. Viaţa sportivă a pătruns pretutindeni. Ea a căpătat o mare însemnătate şi a suferit radicale prefaceri. Entuziasmul cel mai avântat rămâne neputincios faţă de masivele contribuţii financiare pe care le reclamă astăzi o asociaţie sportivă.

Deaceia facem un călduros apel la simţimântul dvs. sportiv şi la mândria pe care fiecare trebue s'o nutrească pentru manifestările oraşului şi judeţului său, rugându-vă să acordaţi preţiosul dvs. sprijin pentru menţinerea unui vechi şi glorios club sportiv

Prin munca încordată a echipierilor şi prin jertfa continuă a conducătorilor „Prahova" este clasificată astăzi în locurile de frunte ale campionatului.

Cu sprijinul dvs. sperăm să aducem oraşului şi judeţului nostru titlul de campioni.

Vă rugăm deci să binevoiţi a vă înscrie cu o contribuţie lunară — ori cât de modestă, tot atât de binevenită — asigurându-vă de întreaga recunoştinţă a tuturor sportivilor locali.

Echipele ceho-slovace

au făcut Duminică ultimul antrenament în vederea reluării activităţii

Praga (Corespondenţă). — Cu o săptămână înainte de începerea returului campionatului ceho-slovac, Duminică echipele au jucat matchuri de antrenament.

Slavia, — deşi fără internaţionalii săi, cari erau la Paris, — a învins cu multă uşurinţă pe Union Zizkov cu 5—0.

Senzaţia matchului a constituit reapariţia mijlocaşului centru Najir, care a jucat excelent.

Punctele au fost marcate de Horak (4) şi Simunek.

Celelalte rezultate :

V. Zizkov-Meteor VIII 5—1 (3—1).

Zidenice-Sparta P. Bystrica 6—0 (4—0).

Bratislava - Hodonin 5—4 (1—3).

Bata-Slezka Ostrava 4—2 (1—1).

Sk. Pardubice-Cechie Kolin 9—0 (6—0).

Sk. Plzen-Sparta Kosire 5—0 (3—0).

Kladno-Hnidouski 6—1 (3—0).

Nachod-AFK Pardubice 3—3 (2—3).

STOP...

Comisiunea de transferări a ţinut aseară şedinţa de constituire.

Au luat parte d-nii: M. Constant, maior Cruţescu, Burduloiu şi profesor Virgil Popescu.

*

Biroul federal s'a întrunit aseară la F. R. F. A. rezolvând chestiuni de ordin administrativ.

● In şedinţa de aseară a grupării Vulturii Carpaţilor, a fost ales preşedinte de onoare d. prof. Virgil Popescu.

Sp. Studenţesc

face astăzi ultimul antrenament, în vederea matchului cu Juventus

Sportul Studenţesc face azi după amiază pe arena A. C. S. A. ultimul antrenament în vederea matchului pe care îl va juca Sâmbătă după amiază împotriva Juventusului.

NUMAI CONDIŢIE

Antrenorul universitarilor, Dobo, va face azi cu băeţii numai un uşor galop pentru condiţie. Se ştie că pregătirea serioasă s'a făcut Marţi când toţi jucătorii au lucrat serios.

SEARA SE VA ALCATUI ECHIPA

Seara după antrenament se va întruni comitetul secţiei de football care de acord cu antrenorul vor alcătui echipa care urmează să joace contra Juventusului.

SPECTACOLE

Teatre

OPERA: gală de dans.
TEATRUL NAŢIONAL : matineu : Fântâna Blanduziei.
TEATRUL STUDIO : O femeie îndrăcită.
TEATRUL COMOEDIA : matineu şi seara : Visul unei nopţi de iarnă.
TEATRUL REGINA MARIA: matineu şi seara : Kiki.
LIGA CULTURALA : Hamlet.
ALHAMBRA : matineu şi seara : Alhambravo !
TEATRUL MODERN: Păzeşte-mi nevasta.
TEATRUL LIBER: Zile senine.
SAVOY: matineu şi seara: Tănase Istanbul.
OPERA : Recital de balet.
TEATRUL „MUNCA ŞI VOIE BUNA : matineu : Uşa fermecată; seara : Cămila trece prin urechile acului.

Cinematografe

ARO : Olimpiada 1936 şi complectare.
CARLTON : Uliţa durerii, jurnal Fox şi completare.
CAPITOL : Menaj parizian, jurnal Metro şi jurnal O. N. C.
SCALA : Valsul nemuritor, jurnal Paramount.
SELECT : Colivia de aur şi James Stewart.
TRIANON : Suzanna şi jurnal.
A.R.P.A.: „Zorro", seria I-a, jurnal şi complectare.
REGAL : Jurnalul unei împărătese, jurnal Paramount.
PALAS BULEVARD: Brigada morţii, jurnal şi completare.
BIZANTIN: S'a născut un imperiu şi Port Arthur.
FEMINA : Adrienne Lecouvieur. nal şi Spaima vestului sălbatic.
ROXY: continuă marele succes Suez.
ELYSEE : Toată lumea cântă, jurnal Paramount.
FORUM: Vreau să mă mărit şi Crima Nataliei Roguin.
CORSO : Cei 4 spioni, jurnal şi completare.
AIDA: Bulu, tigrul alb şi O fetiţă delicioasă.
AMERICAN: Romanţa argentiniană şi Adevărul îndrăcit.
ATENEUL TEI: Stan şi Bran alpinişti, Duşmănie şi complectare colorată
BARCELONA: Mister Zero, O aventură în Manhatan şi trupă de reviste.
CARMEN: Inger şi Demon şi Se caută o femeie.
COTROCENI: 100 băeţi şi o fată şi Tragedia unei generaţii.
DICHIU: Marco Polo, Minciuna sfântă şi jurnal.
DACIA: Frou-Frou şi Rapsodia diabolică.
DIANA: Fiul deşertului, Călăreţul fără frică şi artişti.
DOINA : Mormântul lui Ghinghis-han şi Prinţesa Patinajului.
EDISON: Oameni şi fiare şi Atenţie, d-le profesor.
FLORIDA: Albă ca zăpada şi cei 7 pitici şi Dejun în doi.
FRANKLIN: Prizonierul din Zenda şi Cuceritorul.
GLORIA: Gibraltar şi Vraja albă.
IZBANDA: O familie trăznită şi Jocheul roşu.
ILEANA: Bătălia aurului şi Băieţi în uniformă.
LIZEANU: O anumită femeie şi Ţiganii.
LIA: Rapsodia diabolică şi Stella Dallas.
LUCIFER: Dansatoarea roşie şi Insula ocnaşilor.
MARCONI: Omul cu masca (Mascatul), jurnal, trupă de reviste şi comedii.
MARNA: Trei camarazi, Manechinul şi trupă de reviste.
MILANO: Gibraltar şi Tura, zeiţa junglei.
MODEL: Ultimul gangster şi Aleea blestemată.
NISSA: Blocada şi Neapole sub sub sărutul focului.
NERO: Trei fetiţe dulci şi Neapole subt sărutul focului.
NONI : Monumentul indian (operă completă) şi artişti.
OMNIA: Focul din Chicago şi Bulu.
ODEON : Gibraltar şi Baroana şi Valetul ei.
PACHE: Sub roba roşie şi Când vrea femeia.
PAX: Robinson Crusoe şi complectare.
RIALTO: La Habanera şi Focul din Chicago.
RAHOVA: O familie trăznită şi Oameni care înfruntă moartea.
SPLENDID : Gibraltar şi Sultanul din Rungay.
REX: Adio pentru totdeauna şi Trei fetiţe dulci.
TRIUMF: Heidi, fetiţa munţilor şi Submarinul D. I.
TOMIS: Cinci prieteni şi Penitenciarul.
UNIC: Rapsodia diabolică şi Stella Dallas.
VOLTA BUZEŞTI: Intrigă şi orgoliu, Ultimul post şi revistă.
VOLGA: De-aşi fi rege şi Frivola d-ra Brent.
VENUS: Casa din Malta şi O aventură în Spania.

Football Football Football

Azi la Giulești

F. C. Rapid și Juventus

își verifică formațiile în vederea matchurilor oficiale

După cum am anunțat încă de alaltăeri, F. C. Rapid joacă azi după amiază un match amical împotriva Juventusului pe arena dela Giulești. Partida contează ca un antrenament în vederea matchurilor oficiale pe cari adversarii de azi le vor disputa Sâmbătă și Duminecă.

DEȘI ANTRENAMENT...

Matchul de azi va fi o luptă dârză — bine înțeles în limitele sportivității — așa cum au fost și vor fi toate jocurile dintre Juventus și Rapid. Jucătorii vor căuta toți să arate ce pot pentru a se impune în vederea introducerii în formații pentru partidele oficiale.

MATCH DESCHIS

Considerând forma actuală a celor doi adversari, este de așteptat o partidă al cărei rezultat nu se poate prevedea. Bine înțeles că în asemenea situație rezultatul nu contează decât pentru jucători și pentru ambiția lor. Dar este în joc o tradiție a acestor matchuri: de obiceiu Juventus pierdea matchul de antrenament iar Rapid câștiga jocul de Duminecă. Vom avea acum ocazia să verificăm încă odată puterea tradiției...

DIFICULTAȚI

Din păcate ambele echipe bucureștene trec prin dificultăți serioase în alcătuirea formațiilor. Astfel Rapid va fi lipsit de serviciile lui Auer și pentru Duminecă probabil și de ale lui Cuedan.

Juventusul la rândul său nu poate conta pe Dragomirescu rănit în matchul cu Venus. Și e probabil ca nici Dragulescu să nu poată juca fiind răcit serios.

JOCUL VA FI CONDUS DE UN ARBITRU DIVIZIONAR

Matchul de azi după amiază va fi condus de d. Costel Rădulescu. Accesul publicului va fi permis în arenă.

Important!
ASPIRIN
numai in tablete
Respingeți cu hotărâre orice praf căci ASPIRIN se vinde numai în tablete! Observați ca fiecare tabletă să poarte crucea »Bayer«!
BAYER

O nouă comisiune districtuală de arbitri

va fi numită astă seară

Este cunoscut faptul că d. Boby Zamfirescu, președintele comisiei districtuale a arbitrilor și d. Emil Kroner, membru în aceiaș comisiune, au fost numiți în comisiunile centrale.

Primul în comisiunea centrală sanitară iar secundul în comisiunea centrală a arbitrilor.

După noul statut al F. R. F. A.-ului niciun membru al unei comisiuni nu poate face parte și din altă comisiune.

Astfel comisiunea districtuală a arbitrilor va fi descompletată.

Liga de Sud, în ședința de astă seară, va întocmi o nouă comisiune districtuală de arbitri.

Programul jocurilor oficiale și amicale

Sâmbătă 25 Februarie 1939
Divizia Națională A

Juventus-Sp. Studențesc, teren C. F. R. ora 15.30 căp. Vuia Paulini, Tănăsescu.

Olimpia (juniori)-Juventus (juniori) teren C. F. R. ora 13.45 Popescu C., Puiu Dumitrescu, Grosu.

Duminică 26 Februarie 1939
Divizia Națională A

Venus-A. M. E. F. A., teren Venus ora 15.45 P. Kroner, Pencovici, Niculescu.

Amicale

Luceafărul-Mon. Oficial, teren Venus ora 14 Gh. Bușa, Gorcea, Popescu C.

S. T. B.-Delea Veche, teren S. T. B. ora 15.45 Dobrescu.

S. E. T.-Colentina, teren Colentina 16 Rabin E.

S. E. T. rez.-Colentina, teren Colentina 14 Kleinichel.

Pebe-Zburătorii teren S. T. B. 14.15 Fred Ladislav, Grosu I.

Luni 27 Februarie 1939

Amicale

Venus-Ripensia ,teren Venus ora 15.45 Nelu Petrescu, Paulini, Pop. V.

Macabi-Adesgo, teren Macabi ora 11 Tănăsescu A., Tănase T., Mihăilescu M.

Venus jun.-Olimpia juniori teren Venus ora 14 Cantaragiu, Nitu, Marcus.

Ascam-Vulturii Carpaților teren Belvedere ora 15 Farcaș Carol.

Ascam jun.-Sp. Studențesc, teren Belvedere ora 9 Gorcea.

S. T. B.-Metropola, S. T. B. ora 11 I. Ceaureanu, Manolescu V.

S. T. B. jun.-Metropola, teren S. T. B. ora 9 Xifando E.

Socec Lafayette-Fulgerul, teren Stadion ora 11 Ionescu Jean, Cinkeza.

L. P. N.-Dacia Traiană, teren Unirea ora 11 Cezar, Firan Teodor.

Av. Sportiv-Ciclop, teren S. T. B. ora 16 Neguț I.

A. C. S. A.-Carmen, teren A. C. S. A. ora 10.30 Pavel Aurel.

Ager-Ind. Iutei, teren Iuta ora 11 Muscan Jean.

Ager junior-Ind. Iutei teren Iuta ora 9 Mitran C.

Metalosport-Distribuția, teren Belvedere ora 11 Ionescu P.

România

în competițiile internaționale

In ultimii ani, footballul românesc s'a proectat simțitor pe ecranul atenției europene.

Fără a ține seama că unele rezultate n'au fost tocmai mulțumitoare — fiindcă în ultimă analiză nu interesează rezultatul. — trebue să remarcăm faptul evident că footballul nostru și-a lărgit mult sfera de activitate, orientându-se spre cele mai onorabile puncte cardinale ale mișcării sportive de pe continent.

Poate că acum câțiva ani echipa națională a României avea tot atâtea întâlniri internaționale cași acum, poate mai multe, dar întâlnirile acelea erau de o modestie atât de plicticoasă, încât își pierduseră interesul chiar pentru publicul românesc.

Vechii noștri internaționali învățaseră pe dinafară drumurile care duc la Belgrad, Sofia, Atena sau Constantinopole și nu sperau schimbarea itinerariilor plicticoase decât, cel mult, prin adăugarea unei eventuale călătorii la Tirana.

E drept că odată au jucat și peste Ocean ; dar aceea a fost o întâmplare.

Intre timp, vecinii și tovarășii noștri au căutat să evadeze din corsetul care ne sufoca pe toți ; unii au reușit, alții nu. (Ne amintim de trista aventură a bulgarilor, cari, numai cu o săptămână înainte de balcaniada primă dela București, au primit — în formație națională — 13 goaluri dela spanioli, fără să le poată da înnapoi nici măcar unul).

La fel cu bulgarii, grecii n'au avut prea multe șanse și au părăsit repede încercarea iar turcii n'au avut niciodată vreo pretenție.

In schimb jugoslavii, de altfel permanenți și egali adversari ai noștri într'ale footballului, au primit odată cu noi în explorările sportive occidentale.

Mai norocoși, mai buni sau mai abili decât noi, vecinii de la apus au reușit să perfecteze mai multe întâlniri și — dece să n'o recunoaștem? — au făcut și rezultate mai bune.

In timp ce națională Jugoslaviei găsește oricând o primire entuziastă la Paris, echipa noastră națională n'a fost decât în trecere pe acolo.

Dece?

Fiindcă diplomații sportului românesc n'au găsit cu cale sau n'au putut să ajungă chiar până la Paris.

Dar nici măcar cu ungurii, cari contează printre primii fottballiști din lume, n'avem legături prea regulate. Și nu este deloc firesc. Noi credem că F.R.F.A. ar putea pretinde întâlniri regulate între echipele naționale ale României și Ungariei, dat fiind că echipele ungurești de club, în vizitele dese pe cari ni le fac, nu s'au arătat cu mult superioare echipelor românești.

Deasemenea nu înțelegem dece s'au neglijat atât de mult legăturile cu Polonia, asupra căreia n'am reușit încă să ne luăm o revanșă categorică.

In schimb, relațiile cu Belgia, Italia, Irlanda și Anglia nu pot decât să ne bucure și să ne onoreze.

Avem șanse de victorie în aceste matchuri?

Iată o întrebare care nu trebue să ne preocupe, — mai mult, — pe care trebue s'o uităm.

In definitiv, o echipă are numai obligația de a se prezenta onorabil într'un match, nu să învingă cu orice preț.

In campionatul Angliei sunt atâtea cluburi fruntașe care, deși practică un football egal în valoare cu al campionilor n'au reușit în zeci de ani să cucerească primul loc nici o dată.

Prin aceasta le scade valoarea? Nu!

In aceeaș situație se poate găsi și echipa națională a României : printre primele din Europa, să n'aibă pretenția unor victorii „senzaționale" asupra fruntașelor cu tradiție, dar să fie preocupată în permanență de o comportare onorabilă — nu ca a bulgarilor la Barcelona, — comportare care să servească bunul renume al țării.

Cu timpul, odată cu progresul general al footballului românesc, echipa națională își va ridica standardul și va reuși rezultate frumoase, nu numai onorabile, asupra adversarilor de care, probabil, vom fi învinși anul acesta.

Insă până atunci trebue muncă multă, serioasă și disciplinată. **Virgil Popescu**

Tricolor C. F. P. V.

ține să calce cu dreptul în noul sezon

Ploeștenii se pregătesc serios pentru matchul cu Ripensia

Mosco va juca în locul lui Pop

Duminică se reia în toată țara activitatea oficială în divizia națională A. Vor începe iară matchurile cu emoțiile lor pentru suporteri și griji pentru conducători.

Una din partidele cele mai atracțioase se dispută de sigur la Ploești unde Ripensia va lupta cu Tricolor C.F.P.V.

Pentru sportivii ploeșteni prezența campionilor naționali este o mare atracție și sunt de așteptat încasări record pentru prima zi a returului.

GAZDELE SE PREGATESC INTENS

Tricolor C.F.P.V. nu are în clasament o situație tocmai strălucită, ba e chiar slabă.

Din aceste motive conducerea a căutat să alcătue pentru primăvară o echipă cât mai puternică și a făcut toate sacrificiile pentru a reuși.

Au achiziționat astfel pe cehoslovacul Bartunek, un centru atacant de mari posibilități, pentru a remedia ineficacitatea adusă în club odată cu vedetele cumpărate de la C.A.O.

BARTUNEK A FACUT IMPRESIE FORMIDABILA

Lăsând la o parte jocul făcut Dumineca trecută împotriva Prahovei, când a jucat complect obosit după un drum de două zile — Bartunek și-a arătat valoarea reală abia la antrenamentul pe care Tricolor C.F.P.V. l-a făcut Marți după amiază.

Cei aproape 2000 spectatori veniți să urmărească acest antrenament au plecat desigur complect satisfăcuți de cele văzute.

Azi și mâine după amiază echipa va mai face câte un serios antrenament sub conducerea priceputului Rudi Wetzer. Formația definitivă va fi cunoscută abia mâine seară după antrenament.

O NOUA ACHIZIȚIE ?

Este probabil ca pentru matchul cu Ripensia linia de mijlocași a gazdelor să sufere o modificare în sensul că Mosco va ocupa postul lui Pop, nerestabilit încă în urma loviturii primite dela Criciotoiu în matchul cu Prahova.

Ca inter în locul lui Mosco va juca probabil un jucător, nou, o nouă achiziție a ploeștenilor care va face cu siguranță senzație și al cărui nume este ținut deocamdată în secret.

OPTIMISM LA PLOEȘTI

Intreaga opinie publică sportivă din localitate așteaptă cu încredere matchul cu Ripensia.

Prezența lui Bartunek în echipă și forma în care se află restul jucătorilor fac ca o eventuală victorie asupra campionilor naționali să nu fie privită de loc ca imposibilă.

Mai multe magazine locale au oferit jucătorilor importante premii în obiecte în caz de victorie și se speră că băeții își vor da toată osteneala pentru a câștiga.

Football Football Football

Federația italiană a răspuns eri telegrafic:

„Jucăm la 11 Iunie"

Incât, matchul România-Italia este definitiv încheiat

In sfârșit, s'a rezolvat și problema datei matchului România-Italia dela București.

Căci, se știe că la început se fixase data de 21 Mai pentru acest joc, dar perfectându-se matchurile România-Anglia și Italia-Anglia, a trebuit să fie amânat. Italienii ne-au propus atunci trei date: 4, 8 și 11 Iunie, pentru a alege. F.R.F.A. s'a oprit asupra celei de 11 Iunie, după cum a și comunicat la Roma. Forul italian însă, a propus 8 Iunie, ceeace federația noastră a refuzat, căci la această dată în Capitală au loc serbările Restaurației.

Luând act de refuzul nostru, comitetul federal al federației italiene a decis în ședința sa din 21 Februarie ca să accepte data de 11 Iunie, ceeace a comunicat F.R.F.A.-ului telegrafic.

Astfel că matchul România-Italia este acum definitiv încheiat.

Comitetul clubului Ripensia a depus aseară jurământul

Timișoara, 22 (prin telefon). — Comitetul clubului Ripensia, în frunte cu d. dr. Cornel Lazăr, a depus astăseară în prezența delegatului Străjii Țării, legiuitul jurământ, conform legii Străjii Țării.

Luni la Ploești:

Prahova-Juventus sau Gloria C. F. R.

Pentru Luni, 27 Februarie, Prahova tratează în prezent cu Gloria C. F. R. și Juventus pentru un match amical la Ploești.

Extrădarea lui Bartunek n'a sosit încă

Gruparea Tricolor C. F. P. V. a primit eri o telegramă din partea clubului ceh Lieben, care comunică faptul că extrădarea lui Bartunek va fi expediată telegrafic.

Această extrădare n'a sosit încă, astfel că Bartunek nu poate fi legitimat deocamdată de ploeșteni.

In cursul zilei de astăzi va avea loc o convorbire telefonică cu Praga pentru a se vedea dacă telegrama a fost expediată la F. R. F. A.

Convocare

● *Orfeus convoacă pentru azi la ora 3 pe terenul Velodrom în vederea matchului de antrenament cu Viforul Dacia pe următorii jucători: Sache, Ciuhara Tănase, Halcuși, Hartz, Economu I și II, Lămureanu, Apăteanu Gaina, Beicu, Ialina, Giovanidis, Nicolau, Gheorghiu, Ricu Popescu, Parascu, Vavluchi, Djabira și Vasiliu.*

„Cupa Unirea" va începe la 19 Martie

Anul acesta, comisia juniorilor F.R.F.A. va acorda o atenție deosebită competițiunilor de juniori și în primul rând cupei Unirea și campionatului na[illegible].

In ce privește cupa Unirea, comisia a fixat aseară începutul cum și etapele acestei competiții.

Astfel, cupa Unirei va începe la 19 Martie și va continua la 23 Aprilie, la 7, 21 și 24 Mai.

Finala se va disputa la 24 Mai, în deschidere la România-Anglia.

Ședința biroului federal F. R. F. A.

Aseară, biroul federal al federației române de football a ținut ședință, în cursul căreia a rezolvat chestiuni curente.

Viitoarea ședință are loc Marți 28 Februarie.

Citiți
UNIVERSUL LITERAR

Informații

ERI LA BĂNEASA-TRAP

● AU FOST distanțați:

Ezer jo dela locul al doilea în premiul Chamonix pentru galop la sosire.

Hispano și *Cilly Hanover* în parcursul premiului Curtici pentru galopuri repetate.

Sonora și *Pikaver* în parcursul premiului Corniche pentru mers neregulat.

Oszlany în parcursul premiului Cairo pentru galopuri repetate.

Dor de Ducă în parcursul premiului Cetate pentru mers neregulat.

● A. BOTA a fost amendat cu 300 lei, deoarece nu s'a prezentat să conducă pe Blondella în premiul Colbert.

● *DAM* mai jos cotele plătite la event:

La TRIBUNA:
Ghid-Eol 205.
Little Orphan-Kanada 119.
Kanada-Brad 396.
Brad-Diadia Lul 347.
La PELUZA:
Ghid-Ezer jo 115.
Little Orphan-Kanada 113.
Kanada-Brad 950.
Brad-Diadia Lul 350.

● ȘI-AU AMELIORAT recordul carierei:
Bandit II cu 2, 8 secunde; noul record 1, 45, 3.
Brad cu o secundă; a reușit 1, 31, 7.

● *IN URMA* rezultatelor de eri, în programele reuniunilor de Duminică și Luni au intervenit următoarele modificări:

DUMINICA

Premiul Comănești
Elena 1840.
Desiș 1840.

Premiul Câmpulung
Ghid 2220.

Premiul Călărași
Eol 1660.

Premiul Caraiman
Tutun necalificat.

Premiul Copenhaga
Little Orphan 1700.

Premiul Cernavodă
Ghimp, necalificat.
Mura, necalificată.
Brad 2200.

LUNI

Premiul Carapciu
Uraganda 1640.

Premiul Corsica
Eol 1660.
Ghid 1820.

Premiul Chicago
Tutun 2140.

Premiul Civil
Kanada, necalificată.

Premiul Cydonia
Brad 1740.

Premiul Comarnic
Diadia Lul, necalificat.

Jocul austriac s'a închis ieri la Băneasa-Trap

● Eri a continuat la Băneasa Trap pariul austriac. A început cu 170.440 lei și a ajuns la 203.300 lei. După penultima cursă, aceia câștigată de Diadia Lul, pariul s'a închis. Va continua Duminecă.

ERI LA BANEASA TRAP

LITTLE ORPHAN, GHID ȘI TUTUN AU REINTRAT VICTORIOS

EXCELENTA PERFORMANȚA A LUI EOL. KANADA A MARCAT CEA MAI BUNA VALOARE LA NOI. ALERGARI REUȘITE

Timpul n'a fost favorabil reuniunei de eri. Inainte de disputarea ei a burnițat dens. Obicinuiții trapului, un contingent foarte impozant, n'au lipsit însă. Tribuna era bine populată. Trapul și-a câștigat definitiv simpatia maselor. Vom recunoaște însă că programul se prezenta remarcabil. Conținea alergări spectaculoase și câteva reintrări importante.

LITTLE ORPHAN A REINTRAT VICTORIOASA

Proba de seamă a zilei a fost premiul Cairo în care au concurat o parte din alergătorii merituoși ai turfului nostru. Printre alții și excelenta Little Orphan, o trăpașă cu mari posibilități. Iapa americană a câștigat cu vădită ușurință, dovedind că posedă o veritabilă clasă internațională care îi va permite să facă carieră de autentică vedetă. A impresionat în special felul cum a terminat cursa sora lui Muscletone. Pe linia dreaptă s'a jucat pur și simplu cu Antrag.

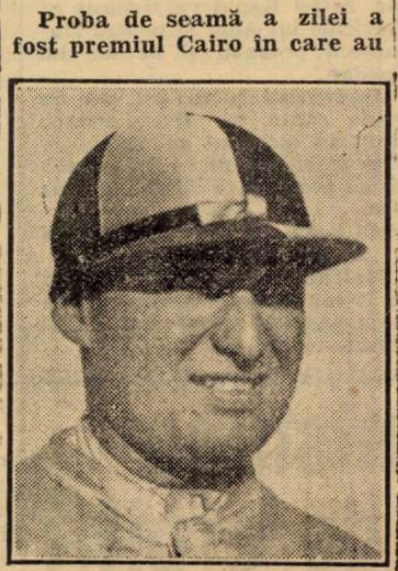

FISCHER
a câștigat două alergări

DOI DERBYȘTI

Tot eri și-au mai făcut reintrarea doi derbyști. Este vorba de Tutun și Ghid. Ultimul a repurtat o victorie deosebit de semnificativă. Nu vom uita că a întrecut pe Ezer jo dela care primea numai 20 de metri.

Această împrejurare atestă elogios valoarea lui Ghid. Dacă ținem seamă și de faptul că pensionarul d-lui Tulceanov nu beneficia de pregătirea necesară, trebue să conchidem că actualmente Ghid reprezintă un element excelent dotat, unul din candidații de seamă ai Derbyului. Tot dintre competitorii clasicei probe a câștigat eri Tutun. Armăsarul din antrenamentul lui Slobozenco câștigând premiul Corniche a vădit o impecabilă condiție.

Trecerea timpului și odihna i-au folosit mult. Fiul lui Bandi s'a stilat mult în vacanță. Arăta foarte frumos.

EXCELENTA PERFORMANTA A KANADEI

O performanță deosebit de merituoasă a realizat Kanada. Pensionara grajdului Sterea a biruit în premiul Colbert cu toate că dădea avantagii cari au mers până la 120 de metri. Printre învinșii și învinsele Kanadei figurează elemente cu remarcabile state de serviciu. Astfel, a biruit pe Anny Worthy dându-i 40 de metri. Dacă ținem seamă de ce reprezintă pensionara lui Corol, isbânda iepei Kanada capătă o deosebită valoare.

EOL A CÂȘTIGAT PREMIUL CURTICI

Remarcabil [...] a mai fugit Eol. Armăsarul d-l[ui] dr. Pantelimon a câștigat pr[emiul] Curtici, deși dădea advers[arilor] până la 180 de metri. S'a afirmat astfel ca unul din bunii noștri cai de trei ani.

CELELALTE REZULTATE

Din restul rezultatelor în primul rând vom reține pe acela realizat de Brad. Armăsarul grajdului Veluda a înregistrat o excelentă comportare. Mențiuni pentru Diadia Lul și Ghimp.

Rezultatul și descrierea alergărilor

98. PREMIUL CHAMONIX — Condiție (1/2)
(14,20) 10.000, 3000 lei

977	GHID	1	2200	3.22	1.31[8]	Andre[...]ievsky	23	21
80	Lăcrămioara	2	2240	29[7]	33[6]	Crote[n]co	180	84
89	Ezer jó		2220	22[2]	31[1]	M. Pa[...]vlic	13	14[1]

[1]) Loc [...] 2 pt. galop sosire.

GHID (Texas și Githa) aparține d-lui I. Tu[...]lceanov și este antrenat de A. Podoleacov

Cotele: Tribună 23; Peluză: 21

Ghid conduce pe primul kilometru, apoi tr[ece] pe primul plan Ezer jo. Pe partea opusă tribunei, Ezer jo galo[]pează și Ghid reia comanda. Ezer jo mai ia un galop în ultimul oc[o]l și Ghid scapă în câștigător. Ezer jo revine puternic. Forțată, sare [] pentru a treia oară, prelungindu-și galopul până după linia sosirei. [L]ăcrămioara, care a făcut o alergare aparte, este astfel declarată a d[oua].

99. PREMIUL CURTICI — Condiție (1/1)
(14,47) 9000, 2300, 1000, 700 lei

91	EOL	1	1780	2 56[8]	1.39[3]	Fische[r]	64	63
91	Bandit II	2	1680	56[2]	45[3]	Pavlic	28	31
91	Urganda	3	1600	3.00[3]	52[7]	Zabeli[n]	42	49
91	Paj Axtell	4	1620	00[4]	51[4]	Corol	63	55
91	Uranus		1600	02[2]	53[9]	Croten[co]	472	462
91	Lilia		1620	02[3]	52[8]	Koma[...]nitky	1573	180
81	Jocker		1600	03[5]	54[7]	Szabo	674	3240
887	Romănaș		1600	08[8]	57[3]	Weich	944	216
91	Cilly Hanover		1620	02	45[8]	Grünw[ald]	67	63[1]
91	Hispano		1600	04[6]	55[4]	Slobo[z]enco	59	64[2]
91	Fâsneață		1700		—	Popa	1573	3240

[1]) dist. loc 5 p[t]. galopuri repetate
[2]) dist. loc 9 p[t]. galopuri repetate
[3]) dist. loc [...] 11 pt. galop sosire

EOL (Ielsö și Makwirag) aparține d-lui Dr. I. Pantelimon și este antrenat de E. Fischer

Primă de crescător lei 900, d-lui Dr. I. Pantelimon

Cotele: Tribună: 64; 12, 12, 11; Peluză: 63; [...]14, 15, 12:10 lei

Event: Tribună: 205; Peluză: 115:1[0] lei

Urganda ia conducerea plutonului, urmată [de] Hispano, Jocker și Paj Axtell. Plutonul nu suferă nici o modificar[e] după primii cinci sute de metri. Lângă Urganda și Hispano s'a alătu[]rat și Uranus, care însă galopează și rămâne. Pe partea opusă tribu[]nei, Hispano galopează și de plutonul din frunte, se apropie Band[i]t II și Cilly Hanover, în timp ce Eol reface cu pași mari distanța. La intrarea în ultimul ocol, Urganda galopează și lasă conducerea lui Bandit II, care este atacat în ocol, de Eol. Până la sosire, ultim[u]l câștigă de puțin. A treia Urganda cu puțin înaintea lui Paj Axtel, ambii profitând de galopurile iepei Cilly Hanover.

100. PREMIUL CORNICHE — Record
(15,13) 9000, 2300 lei

966	TUTUN	1	2140	3.18[8]	1.32[9]	Slobo[z]enco	21	21
88	Guardian Girl	2	2180	19[1]	31[3]	Fische[r]	17	16
88	Peter Worthy *)		2160	29	36[8]	Cristo[...]dorescu	296	187
84	Gangster		2140	oprit	—	Andre[...]yevsky	129	89
88	Sonora		2140	oprit	—	Zabeli[n]	148	171[1]
78	Pikaver		2140	oprit	—	Lucan	fără	pariu[2]

[1]) dist. [...] pt. mers neregulat
[2]) dist. [...] pt. mers neregulat

TUTUN (Bandi și Turma) aparține d-lui N. St[...]ănciulescu și este antrenat de C. Slobozenco

Primă de crescător lei 900, d-lui L. [] Rousso

Cotele: Tribună: 21; 11, 11; Peluză: 2[...]; 11, 10

Tutun se lansează în frunte. având în spate [] pe Sonora și Pikaver, în timp ce Gangster galopează și rămâne ul[]timul, departe. După parcurgerea primelor cinci sute de metri, So[]nora este descalificată pentru mers neregulat. Tutun conduce în [co]ntinuu, cu un avans de circa 20 metri, asupra lui Pikaver ș[i] Guardi[a]n Girl, care s'a debarast greu de Peter Worthy. In ultimul [] ocol, Pikaver este deasemeni distanțat pentru mers neregulat. Pe li[]nia dreaptă, Guardian Girl dă un ultim atac, inutil însă. căci Tut[u]n nu mai poate fi prins.

101. PREMIUL CAIRO — Condiție
(15,14) 10000, 3000, 1200, 800 lei

931	LITTLE ORPHAN	1	1720	2.37	1.31[3]	Cerca[...]sov	13	14
71	Antrag	2	1780	37[4]	28[4]	Grönw[a]ld	52	50
59	Rosalinde	3	1760	38[8]	30[2]	Fische[r]	232	153
94	Champion	4	1780	39[5]	29[8]	N. Ion[...]escu	777	225
94	Theodora		1760	40[4]	31[1]	I. Bor[...]dei	118	121
444	Prinț		1720	42[3]	34[3]	Tasso[p]ol	245	143
94	Catinca		1740	42[6]	33[3]	Ghine[a]	234	526
70	Oszlany		1740	48[4]	36[8]	Gaid[a]ev	156	105[1]

[1]) dist. p[...]t. galopuri repetate

LITTLE ORPHAN (Mc. Elwyn și Calumet Cutie [...] Rookas) aparține Contesei Benckendorff și este antrenată de [] N. Terehov

Cotele: Tribună: 13; 13, 15, 18; Peluză: 14[...]; 15, 17, 24

La declanșarea benzilor, caii se găsesc în [u]rmătoarea ordine: Prinț, Little Orphan, Catinca, Oszlany, iar Antrag [...]g și Theodora galopează. La prima trecere prin fața tribunei, p[...]rimii trei cai din frunte își păstrează ordinea, în timp ce Oszlany [...] cedează, galopând. Pe partea opusă tribunei, Prinț rămâne tot leader [...], dar cu puțin înaintea lui Little Orphan, Catinca și Rosalinde, de[...] care se apropie și Antrag. La intrarea în ocol, Little Orphan țâșne[...]ște din pluton, urmată de Angra și acoperă drumul până la sosire[...], fără ca să fie se rios închietată. A treia, Rosalinde, urmată de Ch[...]ampion.

102. PREMIUL COLBERT — Handicap
(16,06) 12000, 3700, 1500, 800 lei

51	KANADA	1	2220	3.18	1.29[2]	Gaidaev	79	83
95	Anny Worthy	2	2180	18[1]	30[9]	Corol	39	35
85	Pacahantos	3	2120	18[5]	33[7]	Ghinea	77	48
69	Nap'opo	4	2160	19[8]	32[2]	Pavlic	90	66
85	Primrose		2160	19[2]	32[2]	T. Marcu	279	92
70	Pleava		2120	20[3]	34[5]	Dobrescu	66	61
85	Edith		2160	20[8]	33	Fischer	77	128
97	Dorna		2100	21[6]	36	C-dorescu	132	179
85	Kismet		2140	22[3]	34[5]	Tassopol	108	190
95	Blondella		2180	22[7]	33	A. Bota	270	150
85	Ciclop		2100	32[9]	41[4]	Slobozenco	108	120

KANADA (Adam și Tanagra) aparține Grajdului Sterea și este antrenată de J. Marcu

Cotele: Tribună: 79; 30, 16, 33; Peluză: 83; 28, 16, 21:10 lei

Dela plecare pornesc în frunte Ciclop, Dorna, Pleava, Pacahantos și Kismet. Chiar la intrarea în primul ocol, ordinea se schimbă, prin galopul luat de Ciclop. Ceilalți patru cai, continuă să conducă grupați până la intrarea în penultimul ocol, când plutonul, cu Pleava în frunte, se mărește prin apropierea lui Naplopo.

103. PREMIUL CUBA — Performanță
(16,34) 9000, 2300, 1000, 700 lei

98	BRAD	1	1760	2.41[4]	1.31[7]	Fischer	53	46
96	Hercegno	2	1820	41[9]	29	Gaidaev	59	55
97	G-ral Worthy	3	1740	44[7]	34[7]	Corol	590	58
89	Spic	4	1780	45[5]	33	Gram	192	774
66	Tava		1740	46[4]	35[6]	Drăgotescu	45	45
89	Benito H. P.		1800	46[8]	32[7]	Vârlan	295	258
843	Columbus		1700	49[4]	39[7]	Grünwald	54	49
92	Cavaler		1740	49[7]	37[8]	N. Ionescu	183	86
92	Pan Worthy		1700	50[8]	40[5]	Borisiac	197	124
97	Sultana		1760	3.00[6]	42[6]	Zabelin	54	552

BRAD (Badea Petre și Beghindra) aparține d-lor N. și P. Veluda și este antrenat de E. Fischer

Primă de screscător lei 900, d-lui L. Rousso

Cotele: Tribună: 53; 13, 17, 15; Peluză: 46; 13, 15, 21:10 lei

Event: Tribună: 396; Peluză: 950:10 lei

Columbus și Pan Worthy nu conduc decât două sute de metri, galopând ambii, lăsând în capul plutonului pe Tava, după care urmează Brad, General Worthy, Hercegno și Spic. La intrarea în penultimul ocol. Tava galopează și Brad rămâne în frunte, urmat de Hercegno, Tava și General Worthy, Primii doi, merg în aceiași ordine până la sosire, Brad câștigând ușor. Profitând de două galopuri ale iepei Tava, General Worthy se plasează al treilea, iar Spic al patrulea.

104. PREMIUL CETATE — Handicap
(17,02) 9000, 2300, 1000, 700 lei

86	DIADIA LUL	1	2180	3.35[4]	1.38[8]	Szabo	78	104
92	Furor	2	2180	35[8]	39	Popa	155	104
92	Sorana	3	2200	36[8]	38[3]	V. A-sky	71	115
90	Elena	4	2180	37[4]	39[8]	Borisiac	258	307
86	Harry Boy		2200	36[8]	33[5]	Ghinea	69	44
90	Desiș		2120	39[0]	43[6]	Drăgotescu	32	36
66	Tais		2240	42	39[1]	Fischer	55	67
86	Luna		2180	46[1]	43[7]	Tassopol	197	230
53	Flăcău		2100	46[5]	47[9]	Voronin	2586	4605
946	Mârțoaga		2100	47[1]	48[1]	Pavel	7760	2302
86	Dudu Gordon		2189	47[5]	44[4]	Gaidaev	192	230
86	Dor de Ducă		2140	39[3]	42[5]	Slobozenco	59	52[1]

[1]) dist. VI pt. mers neregulat

DIADIA LUL (Pajtaș și Domnița) aparține d-lui D. V. Cristea și este antrenat de I. Szabo

Cotele: Tribună: 78; 34, 37, 21; Peluză: 104; 45, 42, 20:10 lei

Event: Tribună: 347; Peluză: 350:10 lei

Mârțoaga conduce alergarea, urmată de Desiș, Flăcău și Dor de Ducă, până pe partea opusă tribunei, unde Dor de Ducă trece al doilea, urmat de Furor, Elena și Sorana. Dor de Ducă reia comanda pe al doilea kilometru, având în spatele său pe Furor, Elena, Sorana, Harry Boy și Diadia Lul. Pe partea opusă tribunei, Dor de Ducă este descalificat pentru mers neregulat, dar continuă să rămână în frunte, până 'n linia dreaptă. Sorana, în urmărirea lui, galopează de două ori, fapt care îngăduie lui Diadia Lul, venit puternic pe dinafară, să câștige. Al doilea Furor, urmat de Sorana și Elena

105. PREMIUL COASTA DE AZUR — Handicap
(17,31) 10000, 3000, 1200, 800 lei

87	Ghimp	1	1760	2.47[4]	1.35[1]	Slobozenco	39	47
98	Mura	2	1760	47[6]	35[2]	Szabo	38	39
97	Zgomot	3	1740	47[6]	36[4]	Dobrescu	140	148
92	Puica	4	1740	47[9]	36[5]	C-dorescu	393	267
87	Makrele		1760	50[1]	36[6]	Grünwald	39	69
63	Parma		1740	52[9]	39[4]	Crotenco	44	49
54	Izma		1700	55[3]	43[1]	Voronin	164	172
48	Geisha		1740	56[3]	41[8]	V. A-sky	81	54
97	Pinkerton		1760	57[3]	40[7]	Gram	61	129

GHIMP (Gordon Peter și Duduia) aparține d-lui N. Stănciulescu și este antrenat de C. Slobozenco

Cotele: Tribună: 39; 15, 15, 19; Peluză: 47; 18, 22, 35:10 lei

Izma pornește în frunte iar în spatele ei Zgomot, Geisha și Puica merg pe acelaș plan. La prima trecere prin fața tribunei, plutonul din cap sporește prin apropierea lui Ghimp și Mura. Avansul cu care conduce Izma scade, datorită a două galopuri, astfel că pe partea opusă tribunei, distanțele care separă pe fruntașii Izma, Zgomot și Ghimp sunt micșorate. In ultimul ocol, Zgomot ia conducerea, dar pentru scurtă durată, căci galopează și astfel Ghimp trece în frunte. Pe ultimele sute de metri, Mura atacă puternic fără să poată schimba soarta partidei. Al treilea Zgomot, precedând cu un gât pe Puica.

Regulament pentru întocmirea Cărții Crescătoriei Naționale de Trăpași

ART. 1. — Societatea Hipică Română de Trap este autoritatea care ține Cartea crescătoriei naționale de trăpași (Stud-Book).

ART. 2. — Această Carte se împarte în trei părți:

Partea I cuprinde trăpași de rasă curată și anume:

a) produșii proveniți din ascendenți, în linie paternă și maternă, inscriși ca trăpași curați în registrele genealogice (Stud-Book) ale uneia din următoarele țări: Belgia, Cehoslovacia, Franța, Germania, Italia, Iugoslavia, Statele Unite ale Americii de Nord, Ungaria și U. R. S. S.

b) Produșii proveniți din încrucișarea unui trăpaș curat cu un pur-sânge englez.

c) Produșii înscriși în partea doua a Cărții crescătoriei naționale de trăpași, care însă au reușit, în curse publice, un record de:
1'40 la vârsta de 3 ani,
1'37 la vârsta de 4 ani,
1'35 la vârsta de 5 ani.

Partea II cuprinde pe toți produșii care au numai unul din părinți înscris ca trăpaș curat în registrele genealogice ale uneia din țările arătate mai sus, precum și toate elementele fără origină cunoscută, de trăpași curați, care însă au dat un produs înscris în Cartea Crescătoriei Naționale de Trăpași.

Partea III cuprinde caii de trap importați, precum și cei născuți în România, însă nedeclarați în anul nașterii.

CRESCATORI

ART. 3. — Se consideră crescător al unui cal de trap proprietarul iepei în momentul nașterii mânzului.

REPRODUCATORI

ART. 4. — Crescătorul este liber să utilizeze ca reproducător orice armăsar proprietatea sa. In cazul când voește să intrebuințeze un armăsar trăpaș al altui proprietar, acel armăsar va trebui să fie autorizat de Ministerul Agriculturii și Domeniilor pentru a face montă publică. Aceste autorizări vor fi publicate în Buletinul Oficial al Alergărilor de Trap.

PROCEDURA INSCRIERII

ART. 5. — In anul bătăii, proprietarul iepei va depune la secretariatul Societății Hipice Române de Trap un act semnat de proprietarul armăsarului, act care trebue să cuprindă: numele și numerele sub care sunt inscriși în Cartea Crescătoriei Naționale de Trăpași iapa și armăsarul, precum și datele și localitățile bătăii.

In anul nașterii, se va depune de cel interesat, la secretariatul Societății Hipice Române de Trap, actul de naștere al produsului, semnat de proprietarul iepei și cuprinzând numele și numerele sub care sunt înscriși în Cartea Crescătoriei Naționale de Trăpași iapa și armăsarul, locul și data nașterii, culoarea părului, semnele particulare și numele dat produsului.

Toți caii înscriși în Cartea Crescătoriei Naționale de Trăpași vor fi numerotați, în ordinea nașterii și a înscrierii lor.

Caii importați și având un număr de ordine din țara lor de origină, vor purta acest număr alături de numărul din Cartea Crescătoriei Naționale de Trăpași.

SANCȚIUNI

ART. 6. — Nedeclararea, în termen, a bătăii sau a nașterii atrage după sine înscrierea produsului în categoria cailor de trap importați.

LICHIDAREA TRECUTULUI

ART. 7. — Se acordă un ultim termen, până la 1 Septembrie 1939, proprietarilor care n'au îndeplinit formalitățile cerute pentru înscrierea trăpașilor în Cartea Crescătoriei Naționale de Trăpași (Stud-Book), ca să facă, la secretariatul Societății Hipice Române de Trap, declarațiuni cuprinzând locul și data nașterii, origina, culoarea părului și semnele particulare ale acestor trăpași.

Pentru cursele publice, acești produși vor fi socotiți cai români, cu excepția că nu vor fi calificați în alergările cu o alocație totală mai mare de 30.000 lei și rezervate cailor români. Deasemenea nu vor beneficia de avantajele date cailor români în alergările în care sunt calificați și caii străini.

Orice cai născuți înainte de 1 Ianuarie 1939 și declarați după 1 Septembrie 1939, vor fi considerați cai importați și trecuți în Cartea Crescătoriei Naționale de Trăpași ca atare.

Alergările de trap

Băneasa Trap; Ziua 14-a, Duminică 26 Februarie —PROGRAM DEFINITIV—

Premiul COMANEȘTI
Condiție (1/1) — 11.500 lei

1680 Daisy Worthy, Voevod, Kirasa
1700 Lin
1720 Crăiasa
1740 Comoara
1840 Elena, Desiș
1940 Arvuna
2060 Oborean
2100 Mohor

Premiul CAMPULUNG
Condiție—13.000 lei

2160 Harry Piel
2180 Kamaa
2200 Catinca, Ezer jo
2220 Ghid
2240 Edith
2260 Talaz

Premiul CALARAȘI
Handicap — 13.000 lei

1600 Dalila III, Fâșneață, Ikar, Uranus, Lilia, Călin, Năvalnic, Miriștea, Cina, Bandit II, Musculița
1620 Răsura, Brenn, Cilly Hanover, Barza
1660 Eol
1680 Elly
1720 Szeged

Premiul CARAIMAN
Record — 15.000 lei

2100 Champion junior, Pinkerton
2120 Lăcrămioara, Eftin, Pikaver, Spic
2160 Pleava, Guardian Girl Dolly Worthy
2200 Edith, Anny Worthy, Blondella
2220 Sam Worthy
2240 Margaret T., Kanada

Premiul COPENHAGA
Condiție (1/20) — 15.000 lei

1680 Iubita, Winsome Josedale
1700 Little Orphan
1720 Jade, Pandur
1740 Amsel, Pock
1760 Haron, Margaret T., Theodora
1780 Antrag, Talaz
1820 Roland D., Voraus

Premiul COPȘA MICA
Performanță — 15.000 lei

1700 Igen
1720 Tava, Aluniș, Tais, Cavaler
1740 Vuet, Durdulia, Sultan II, General Worthy, Busuioc, Makrele, Geisha, Handicap Zvon
1760 Voința, Sonora, Champion junior, Lăcrămioara, Spic
1780 Sonia Worthy, Kamaa
1800 Giuditta, Hercegno

Premiul CRAIOVA
Handicap — 18.000 lei

2100 Ciclop, Rugina, Dorna. Peter Worthy
2120 Prinț, Catinca, Pleava, Pacahantos, Bruma II, Coconaș
2140 Luntraș, Ieroșca II
2180 Jeannine Worthy

Premiul CERNAVODA
Handicap—15.000 lei

2100 Lancia
2140 Zgomot, Pinkerton
2160 Domnița Harry, General Worthy, Makrele, Mura II, Zvon
2180 Sultana, Tufănica, Handicap
2200 Livada, Brad

Marile premii italiene

Agrigento a câștigat detașat Marele Premiu al Europei marcând un timp excelent: 1,23"5

Agrigento s'a dovedit a fi de clasă internațională

La Roma s'a disputat Duminecă, marele premiu al Europei — 2500 metri 84.000 lire — pe care l-a câștigat favoritul Agrigento.

Un timp extrem de frumos și o pistă in perfectă stare au permis concurenților clasicei probe italiene, să dea loc la o luptă splendidă, din care a ieșit victorios Agrigento.

Cursa a fost foarte rapidă. Agrigento a fost lansat chiar din plecare în fruntea plutonului, câștigând astfel din cap în cap.

Al doilea și al treilea — Pierone și Decurio Aulo — au luptat la finish până la epuizare, pentru locul al doilea. Din această luptă a ieșit victorios Pierone care și-a învins adversarul cu un scurt cap. Au stabilit acelaș record, 1.23,9.

Comentând comportarea principalilor concurenți, trebue să spunem că victoria lui Argigento și mai ales maniera în care el a câștigat, îl situează pe excelentul produs al crescătoriei italiene, pe primul plan al trapului european.

Fiecare al doilea sosit, care era unul din outsiderii alergării, s'a comportat extrem de merituos. La fel și Decurio Aulo.

Dăm mai jos rezultatul al cursei:

1. *Agrigento* 2500 G. Fabbrucci.
2. *Pierone* 2500 O. Zamboni.
3. *Decurio Aulo* 2500 D. Fabbrucci.

Neplasați: Ernani, Sovrana, Espero și Cesares.

Agrigento, aparține fraților Taccioli și a trotat kilometrul în 1.23"5.

In curând apare
JOCKEUL DISPARUT

Sporturi de iarnă

Eri la ora 13

Skieurii francezi şi jugoslavi au ajuns la Sinaia

Echipa României a fost formată

Cum a decurs urcuşul oaspeţilor

Ieri la ora 8.30, echipele reprezentative ale Franţei şi Jugoslaviei au plecat din Capitală îndreptându-se spre Sinaia. Aci au ajuns la ora 13, unde au luat masa la Hotel Palace.

La ora 14, oaspeţii, însoţiţi de d-nii: Camil Morţun şi Mironescu, au început urcuşul spre cabana Oficiului naţional de turism dela cota 1.400 m.

Cu ruck-sak-urile în spinare şi cele două perechi de ski, cu care s'a înarmat fiecare concurent, într'o atmosferă de adevărată camaraderie, încet, încet spre ora 16 erau sus.

Aci erau aşteptaţi de d-nii: prof. Ion Coja şi Vasile Nicolau.

Şi drumul de aci continuă. De data aceasta, concurenţii străini sunt atenţi la explicaţiile ce li se dau în legătură cu traseul cursei de coborire al cărui sfârşit este sub Hotelul dela cota 1.400 m. Şi în acelaş tempo caravana în frunte cu d-rele Villau şi Fressnais cari cheltuesc în voie forţele fără a se arăta. obosite, se îndreaptă spre Vârful cu Dor; după o oră şi trei sferturi se face un scurt popas la cabana K.S.V., unde un grup de alpinişti şi skieuri amatori fac oaspeţilor o entuziastă manifestaţie de simpatie. Prezentări, autografe, — bietul Couttet a bătut recordul semnăturilor — şi acest popas scurt ia sfârşit şi urmând drumul pe sub Furnica caravana s'a îndreptat spre cabana Regele Carol II, unde echipa României cantonată acolo le face o frumoasă primire.

Aci la cabană totul este pus la punct începând cu aducerea bucătarului şi terminând cu vesela.

Pitită între crestele munţilor cabana a îmbrăcat haina de sărbătoare. In bătaia vântului jucăuş fâlfâie în voie drapele Franţei, Jugoslaviei şi Germaniei, cărora, roşul, galbenul şi albastrul român le ţine hangul.

Tot pare că trăeşte zile mari, zile neuitate când sportivitatea joacă rolul celui mai bun diplomat.

AZI ANTRENAMENT

Incepând dela ora 9 dimineaţa toate echipele vor ieşi la antrenament şi cum este şi normal cei mai dornici să cunoască pârtia sunt francezii.

Cu acest prilej, românii vor avea prilejul să vadă la lucru pe cei mai buni coborâtori din Europa.

ECHIPA GERMANIEI VA URCA AZI

După toate calculele echipa Germaniei ar urma să sosească azi la Sinaia direct de la Innsbruck şi chiar în cursul zilei să urce la Vârful cu Dor.

Dacă sosirea reprezentanţilor germani se va produce târziu, este problematic să mai poată face vreun antrenament.

ECHIPA ROMANIEI A FOST SELECŢIONATA

Ieri la cabana dela cota 1.400 m., s'a selecţionat echipa noastră, care va da replică oaspeţilor.

Echipa României va avea următoarea configuraţie:

Covacsy.
Ciocoiu.
Bursuc.
Cojocaru.
Munteanu A.
Munteanu V.
Sulică.
Tampa.
Welkens.
Jurea.
Ene.

PROGRAMUL CONCURSURILOR

Vineri 24 Feb., ora 12.30: proba de coborîre.

Sâmbătă 25 Feb., ora 10: proba de slalom.

Duminică 26 Feb., ora 10: cursa de 18 km. fond la Predeal.

Luni 27 Feb., ora 10: sărituri la Poiana-Braşov.

MINISTERUL PROPAGANDEI SE INTERESEAZA

Ministerul propagandei naţionale sub auspiciile căruia se desfăşoară aceste concursuri, s'a îngrijit ca partea propagandistică să nu sufere.

Şi d. ministru Eugen Titeanu, de când s'au pus la cale aceste întreceri skiistice între reprezentanţii noştri şi cele trei ţări, s'a oferit imediat de a lua sub ocrotirea ministerului pe care îl conduce.

Convins de serviciul pe care poate să-l aducă acest concurs internaţional skiului în general şi prezentarea frumuseţilor munţilor noştri, n'a precupeţit nimic pentru a asigura întâlnirei acel cadru festiv de care era nevoie.

CONCURSURILE VOR FI FILMATE

Acelaş minister, a hotărît ca derby-ul de ski al anului să fie imortalizat pe o peliculă.

Serviciul de specialitate — Oficiul naţional al cinematografiei — a delegat o echipă la Sinaia care va cinematogarfia întreg concursul.

Filmul va fi prezentat apoi în scop de propagandă în cadrul jurnalelor la toate cinematografele din ţară.

S'A BATUT O INSIGNA COMEMORATIVA

F. R. S. cu prilejul acestui regal de ski a bătut o splendidă insignă comemorativă ce va fi dată la toţi participanţii la acest concurs.

Tariful de publicitate al ziarului UNIVERSUL

(CATEGORIA IV)
LINIA CORP

Dela 10-1000 linii	Lei	5
Dela 1000 linii în sus	„	7,50
Anunţurile colectorilor de loterii	„	10
Bilanţuri, convocări, notificări etc.	„	30
Ştiri artistice, judiciare, şcolare	„	15
Informaţiuni comerciale minimum 5 linii	„	17,50
Informaţiuni financiare minimum 5 linii	„	17,50
Informaţiuni colectori de loterii		20

Buletin meteorologic sportiv

Oficiul Naţional de Turism din subsecretariatul de stat al propagandei comunică după telegramele primite în cursul zilei de azi 22 Februarie dela Predeal, Sinaia, Buşteni, Vatra Dornei şi Stâna de Vale, următoarele: grosimea zăpezii variază între 18 cm. la Vatra Dornei şi 45 cm. la Stâna de Vale. Temperatura variază între —1° la Buşteni şi—11° la Stâna de Vale. La Vatra Dornei cerul complet acoperit, iar în celelalte statiuni cerul parţial acoperit, zăpada este favorabilă practicării sporturilor de iarnă.

De pe ghiaţă...

Echipa *Statelor Unite* a obţinut două noui victorii

Sâmbătă americanii au învins la Praga pe L. T. C. cu 2:0 (0:0, 1:0, 1:0) iar Duminică la Kattorvicze echipa Poloniei cu 5:1 (2:0, 2:0, 1:1).

*

Trail Smokke Eaters, în cadrul turneului pe care îl întreprinde în Europa, a marcat până în prezent 224 de goaluri, neprimind decât 30.

RUGBY

Pe marginea adunării generale dela 26 Februarie

In bilanţul ce am întocmit la finele anului 1938, ne manifestam credinţa că „1939" va fi pentru sportul cu balonul oval un an prielnic păşirei pe drumul marilor realizări.

Am făcut afirmaţia aceasta în virtutea unor constatări făcute în ultimul timp.

Intr'adevăr, de câteva luni, o totală transformare se petrece în lumea rugby-ului românesc.

Un nou impuls de viaţă, o dublare a energiilor, un entuziasm creator au început să înlocuiască acel scepticism şi interesele de club.

Aceste constatări sunt îmbucurătoare pentru acei cari doresc din tot sufletul desvoltarea rugby-ului în România.

Acestea fiind spuse, să ne ocupăm despre ceeace formează obiectul rândurilor de faţă.

Peste câteva zile se va ţine adunarea generală a federaţiei.

Şi sunt atâtea probleme ce îşi aşteaptă rezolvarea.

Amenajarea unor terenuri de joc trebue să constituie un capitol de primă importanţă în desbaterile acestei adunări generale.

Rugby-ul nu poate progresa atâta timp, cât se bazează pe numai trei terenuri.

Urmează apoi, chestiunea înfiinţării unei şcoli de antrenori, ce vor trebui să formeze educaţia tinerelor vlăstare.

Deasemeni, înfiinţarea unei şcoli de arbitri.

In ceeace priveşte alcătuirea comisiei de selecţie, în sarcina căreia vor cădea pregătirile jucătorilor, în vederea partidei cu Italia, de la 30 Aprilie, membrii F. R. R.-ului vor trebui să cumpănească în mod serios.

In ultimele ieşiri internaţionale, rugby-ul românesc şi-a creiat un prestigiu ce nu trebuie întru nimic ştirbit.

Ion Ionescu

O nouă asociaţie turistică

„Hai la drum"

Sâmbătă, 18 Februarie a. c., s'a autentificat la Tribunalul Ilfov, actul constitutiv şi statele asociaţiei turistice „Hai la Drum" semnate de 37 membri.

Noua asociaţie turistică are drept scop, intensificarea turismului românesc, în ţară şi străinătate, precum şi o propagandă activă pentru realizarea unei perfecte demnităţi turistice, bazate pe umanitarism, fără, însă, a neglija principiile fundamentale de naţionalism, când va fi cazul.

Comitetul acestei asociaţii se compune din:

D. Emilian Iliescu, preşedinte; d-nii Scarlat Antonescu şi I. Tămăşescu, vice preşedinţi; d. St. Temlic, secretar general; d. G. Bucur, casier; membri: d-nii: Al. Manolache, Virgil Costescu, Ion Popa, Th. Popescu, N. Bolescu, S. Vucicovici, A. Lucasievici; cenzori: d-nii Popescu Rebus, Leonida Paropol, Miu Victor şi supleanţi: Vas. Chirică, Al. Botez şi Solonoca V.

Şedinţele au loc în fiecare Marţi, orele 19.45, la A. S. F. C. str. Vasile Boerescu.

INCEPEREA ACTIVITAŢII

Activitatea pe teren a noului asociaţii începe în zilele de 25—27 Februarie a. c., cu 3 mari excursii colective: 1) Caravana skieurilor, sub conducerea d-lui Stoian şi locot. Diaconescu, cu itinerarul: Predeal-Dihamul. 2) O excursie de recunoaştere şi antrenament sub conducerea d-lui Virgil Costescu, ziua I-a, Sinaia-Muntele Furnica (cota 1400 m.) Stâna Regală-Cariera Piatra Arsă-Urlătoare-Buşteni. Ziua II-a Buşteni-Munticelul-Poiana Văii Cerbului, întrare în Valea Morarului-Dihamul (Casa Vânătorilor). 3) O excursie spre Vârful cu Dor-Bucegi, sub conducerea d-lui A. Lucasievici.

Plecarea din Bucureşti Duminică 26 crt. — orele 6 — trenul skieurilor.

Inapoierea Luni 27 crt. orele 23.

VOLLEY BASKET-BALL

Astă seară, liga Bucegi ţine şedinţă

Astă seară, începând dela ora 21, comisia de judecată de pe lângă regiunea Bucegi ţine o importantă şedinţă în localul U. F. S. R.-ului, unde se vor judeca toate protestele existente pe rol.

Tot astăseară e probabil ca să se programeze ultima etapă a cupelor de iarnă, care se va disputa Luni 27 Februarie tot în sala „Inainte".

Astă seară începe cursul arbitrilor de basket

Comisia centrală de arbitri din F. R. B. V. aduce la cunoştinţă tuturor celor interesaţi că astă seară, dela ora 21, începe cursul arbitrilor de basket.

Cursul se va preda de către d. Aramo Udenio, în localul U. F. S. R.-ului, str. Gogu Cantacuzino 33, etaj I.

Dela A.S.C. „Venus"

A. S. C. „VENUS", comunică pe această cale tuturor membrilor săi care activează în secţiile de atletism, volley-ball şi natăţie că sunt convocaţi la sediul clubului din str. N. Filipescu nr. 14, Sâmbătă, 25 Februarie, ora 20.

Prezenţa este absolut obligatorie, deoarece se vor face comunicări de o capitală importanţă.

BOX

OBSESIA NEAGRA

Lupta pentru supremație în boxul mondial între America și Europa, e veche.

Tot atât de îndepărtată ca și boxul — organizat — însuși.

Și faptul nu trebue să mire, deoarece lupta s'a dat numai între Europa și America, celelalte continente eliminându-se singure, datorită unei lipse de continuitate în activitate sau chiar a unei totale delăsări, a unei mult prea șubrede încercări de organizare.

Și cum „până când nu faci foc nu iese fum", tot așa și în cazul de față. De vreme ce elementele capabile nu au fost stimulate, ele au dispărut în anonimatul din care, într'o exaltare tinerească poate, încercaseră să evadeze.

Numai datorită unei continuități — după cum am spus mai sus — progresul pugiliștilor europeni și al celor americani a putut atinge un nivel care să elimine sporadicele încercări ale boxeurilor din celelalte continente.

Dar în această continuă luptă europeano-americană, ultimii au dovedit, până în prezent, o superioritate aproape categorică.

Însă nu datorită lor, ci mai mult întâmplării, deoarece majoritatea campionilor mondiali, americanii au fost de origină etnică diversă. Balanța înclinând chiar spre Europa.

E aceasta o satisfacție eftină, dar totuș o satisfacție. Și pe care, desigur, americanii nu o pot contesta.

Dar faptul curios a pornit din altă parte. Statele Unite —pentru că la ele se reduce America pugilistică — înglobează un important număr de negri. Un tot atât de mare număr de linșajuri — și lucrul este foarte bine cunoscut — după cum au avut și au un însemnat număr de campioni mondiali de culoare.

Și curiozitatea — sau ex-

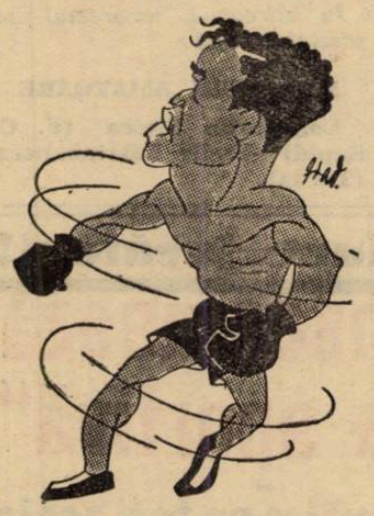

HENRY BOB ARMSTRONG
dublu campion mondial

centricitatea americană dacă vreți, tocmai aici stă. Ei au linșat și idolatrizat pe negri cu același fanatism. Chiar dacă între o situație și alta există o oarecare disproporție din când în când.

Ea se datorește însă exclusiv pasiunii; deziluziilor sau satisfacțiilor pe cari i le-au procurat aceștia — sclavii de ieri și eroii de azi. Eroii olimpici, eroii lumii noui.

La americani nsă, totul își are o logică specială. Explicabilă și, totuși, nu întotdeauna.

Ieri, de pildă, când Max Baer era „omul cu pumnul de fier" -- vedeți, americanii nu fac rasism decât cu negrii, și cu aceștia chiar, nu legile ci mulțimea — acesta era un idol. Făcuse să se prăbușească hegemonia — scurtă dar opositoare — a europenilor.

Astăzi, e un evreu oarecare. Și nu e singurul. In marele monom al „anonimilor" se încolonează astăzi și Sharkey și Bradock și toți ceilalți cari nu au contat ca *americani*, decât atâta timp cât au putut oferi sportivilor de peste ocean gloria unui titlu mondial.

Și chiar Joe Louis, care a fost purtat în triumf după matchul cu Schmeling, de anul trecut, deși campion al lumii, a început să cadă în disgrația publicului.

Vedeți, a făcut o imprudență. A încercat să dispute supremația boxului mondial în compania unui alt negru : John Henry Lewis.

Reacțiunea a fost promptă.

Dacă printre cei 17.000.000 de spectatori cari au asistat la această întâlnire, erau și 3—4.000 de albi, faptul nu face decât să dovedească nervozitatea americanilor. Intâlnirea era o satisfacție a negrilor, dar și o palmă, destul de sdravănă, aplicată orgoliului transoceanic.

Și de unde până atunci un Tony Galento era socotit neserios și un simplu reclamagiu, iată-l deodată instalat chalenger al lui Joe Louis.

Ba, după el, a mai fost descoperită o altă „speranță", căreia nu i-a mai fost impusă filiera matchurilor de calificare, a eliminatoriilor : *Jack Roper*.

Și deși până acum nu s'a auzit nimic despre el, a fost intabulat pe lista chalengerilor negrului.

Acest lucru e puțin obișnuit în America.

Pe de altă parte, celălalt mare campion „american", Henry Armstrong, boxeurul cu freză impecabilă și afecțiuni eclesiastice, e în aceiaș situație.

Cel mai redutabil adversar întâlnit de negru a fost Lou Ambers. Și deși l-a învins, Armstrong a trebuit să stea — după match — câteva săptămâni în spital.

Acum îl are chalenger la titlul semi-mijlociu al lumii. Dar îl evită.

Comisia de box a statului New-York i-a dat lui Armstrong un ultimatum. Dacă nu înțelege să-și apere centura, va fi suspendat.

Situația boxeurilor negri, în State Unite, după cum se vede, începe să se clarifice, însă defavorabil lor.

Americanii, treziți după un indescriptibil entuziasm de superioritate, iluzorie, își încearcă azi o modelare a sentimentelor.

Ei nu pot uita vremurile de glorie ale lui Dempsey și Tunney.

Matchul Joe Louis-John Henry Lewis și cele trei titluri mondiale pe cari le-a deținut Armstrong, au fost clopotul de alarmă al conștiinței sportive americane. Pentru ei nu mai există azi o „obsesie europeană", ci una „neagră".

Și contra ei încearcă să acționeze.

Breack... stop... out...

Bob Olin învins

Boxând la Sidney cu Lesnewitsch, fostul campion al lumii, Bob Olin, a fost învins la puncte

Joe Archibald învingător

Campionul lumii la categoria pană și învinsul lui Toma Aurel, americanul Joe Archibald, a boxat la New-York cu Al. Mancini, asupra căruia a obținut o ușoară victorie la puncte.

Cerdan—Eder

La 16 Martie, la Palais des Sports, campionul semi-mijlociu al Germaniei, Gustav Eder va boxa cu proaspătul campion al Europei, Marcel Cerdan.

Tino Rolando provoacă

Mijlociul Tino Rolando, care nu a cunoscut înfrângerea în ultimele eșiri, a lansat o provocare tuturor semi-greilor și mijlociilor francezi.

El vizează în special pe Rutz și Jean Motte.

Besselman—Cristoforidis

După cum am mai anunțat, la 9 Martie, grecul Anton Cristoforidis va boxa la Sportpalast din Berlin cu germanul Besselman.

Invingătorul va întâlni pe Tenet pentru titlul mijlociu al Europei.

Infrângerea lui Ortega

Intors la Paris după „înfrângerea" suferită la Liverpool, din partea lui Kid Tanner, spaniolul Ortega a declarat că adversarul său a fost cu 3 kg. mai greu, dar că totuș l-a învins.

Juriul însă i-a furat decizia.

Unde vor fi găzduiți participanții

la campionatele naționale de box amator

Se face cunoscut participanților la campionatele naționale amatoare de box pe 1938/39, că după sosirea în București, se vor prezenta la hotelul Princiar, din bulevardul Elisabeta No. 15, unde vor fi găzduiți și unde vor primi bonurile de masă, legitimându-se.

VIZITA MEDICALA

In ziua de 25 Februarie a. c., prima zi a campionatelor naționale, are loc la sediul F. R. Box, str. Gogu Cantacuzino 33, la orele 12, *vizita medicală și cântarul oficial, la care sunt obligați a se prezenta toți concurenții în campionat, cunoscând că în caz de neprezentare ei se exclud din campionatele naționale.*

CONVOCAREA OFICIALA

Toți d-nii oficiali, judecători, medici, cronometrori, sunt convocați pentru serile de 25 și 26 Februarie a. c., ora 21, în Sala ACT, str. Luterană 27, pentru a oficia la Campionatele Naționale.

Prezența este *absolut obligatorie.*

Ciclism

Au intrat în vigoare

Noile măsuri de ordine ale „F.R.S.C."-ului

In atenția tuturor alergătorilor

Ciclismul, deși până acum s'au organizat două ciclo-crossuri, n'a intrat în plin sezon.

N'au început marile probe. Dar până atunci și acestea care se organizează acum sunt pline de interes. Formează băieții. Se cuvine deci și băieții să dea cuvenita atenție acestor curse de pregătire, care constituesc o ocazie mai mult pentru verificarea mersului ascendent al antrenamentului.

Participarea lor necondiționată ar dovedi îndeajuns atenția care știu să o acorde scopului, pentru care sunt organizate aceste manifestațiuni.

Acum la început de sezon, în aceste curse de pregătire alergătorii iau „primul contact" cu bicicleta și deci cu tot ce depinde de ea, cu ciclismul, cu emoțiile curselor, și în mai puțină măsură cu regulamentele federației.

Am spus „în mai puțină măsură" ca să nu spunem „deloc", căci într'adevăr alergătorii nu dau deloc atenție anumitor regulamente care nu le vin la socoteală.

S'au organizat până acum două probe cicliste regisate de două cluburi diferite, „A S. P. I. M." și „Viforul Dacia". Majoritatea alergătorilor s'a grăbit să se înscrie și bine a făcut !

Mulți alergători însă, neavând antrenament ?!, sau din alte cauze pe care nu voim să le atingem, nu s'au înscris... însă au luat parte la cursă !!

Au luat parte la cursă, dar nu în înțelesul strict al cuvântului, în îmbrăcămintea clubului, și să meargă la fel ca participanții pe traseu ; adică unele porțiuni pe jos ; iar altele pe bicicletă.

Nu !, au venit civil cu bicicleta ; întocmai ca niște aprigi admiratori. Atunci când s'a dat plecarea, nu s'au mulțumit să asiste, ci au plecat și ei după concurenți pe parcurs. Și aici e greșala !

De ce să mergi pe lângă ei nereglementar încurcându-i, când puteai să fugi reglementar în cursă ?

Se întâmplă, ca acești alergători „clandestini" să jeneze, fără intenție bineînțeles, pe concurenți, lucru care dă de vorbit, că organizarea nu e bună, că federația e prea indulgentă, etc.

Și în fond, nu-i nici una, nici alta !

Federația, desigur, ținând seama, și de faptul că aceia care alergau nereglementar pe lângă concurenți erau vechi în ale pedalei, a atras atenția celor în cauză asupra acestui fapt nepermis de regulamente.

Probabil, că persoanele în cauză au uitat de cuvintele oficialilor, căci în cursa de Duminica trecută, au călcat din nou regulamentul

Din această cauză, F. R. S. C.-ul ne-a trimis eri seară un comunicat pe care-l inserăm întocmai :

„NICI UN ALERGATOR CARE NU ESTE INSCRIS IN CURSA, NU ARE VOIE SA MEARGA PE TRASEU, SAU SA INSOȚEASCA ALERGATORII CARE CONCUREAZA IN ACESTE PROBE.

ALERGATORII, CARE SE VOR ABATE IN VIITOR VOR FI SOCOTIȚI CONTRAVENIENȚI ȘI PASIBILI DE PEDEAPSA. SE VOR APLICA AMENZI INTRE 50 SI 200 LEI, TOT ODATA APLICANDU-SE ȘI O SUSPENDARE DELA 1 LA 3 LUNI.

In urma acestei măsuri (la care, dacă băeții își cunoșteau îndatoririle, desigur nu s'ar fi ajuns), va curma definitiv aceste abateri.

Puțină disciplină și înțelegere... și totul se va termina cu bine !

Credem însă că băeții nu vor da prilejul să se aplice prevederile noilor măsuri.

— C. B. —

MOTOCICLISM

Nou schimb de idei între conducătorii motociclismului italian și german

Modificări în condițiunile cursei de șase zile

După cum am arătat în numărul nostru de ieri, cu prilejul inaugurărei salonului automobilist și motociclist din Berlin, delegații grupărilor motocicliste din mai multe țări s'au adunat, în frunte cu contele Bonacossa, președintele Federației Internaționale a Cluburilor motocicliste, spre a delibera asupra condițiunilor în cari urmează a se desfășura marea cursă internațională de șase zile, a cărei organizare a fost încredințată, anul acesta, Germaniei.

In cea de a doua reuniune a delegaților s'a stabilit ca întrecerea de șase zile să aibă drept centru de activitate orașul Berchtesgaden și că trei dintre etapele acestei curse se vor desfășura pe teren muntos, iar celelalte trei, pe un parcurs mixt.

Reforma cea mai importantă în această privință constă însă din desființarea cursei finale de viteză care se dispută pe distanța de o oră și înlocuirea ei cu o întrecere pe circuit, de scurt kilometraj, care va putea fi oficial controlată spre a se stabili penalizările efective.

ECHIPE MILITARE

S'a decis apoi să se admită, cum se întâmplă și în alte sporturi, reprezentativele militare ale diferitelor națiuni concurente și pentru cari reprezentative urmează a se stabili un clasament separat.

SCHIMB DE VEDERI ITALO-GERMAN

După reuniunea delegaților F I. C. M.-ului a fost o întrevedere între președintele Automobil Clubului din Germania și contele Bonacossa, președintele Automobil Clubului Regal Italian, care era asistat de comandantul Magnani. Discuțiunile au gravitat în jurul definirii și intensificării raporturilor dintre cele două asociațiuni motorizate.

A urmat apoi un schimb de idei asupra nouei formule internaționale de curse, fără să se ajungă la o concluzie precisă. Cum însă, contele Bonacossa nu va părăsi Berlinul decât peste câteva zile, se crede că discuțiunile vor fi reluate și acordul nu va întârzia să se definitiveze.

Recordul mondial de viteză absolută

va putea fi bătut cu un automobil ușor?

Isprăvile lui Caracciola par a răspunde acestei întrebări

Cercurile automobiliste din întreaga lume discută tot mai insistent performanța reușită în cursul lunei acesteia de celebrul pilot german Rudolf Caracciola, care pe șoseaua Berlin-Lipsca, și mai precis, între Bitterfeld și Dessau a isbutit să atingă cu o trăsură de 3 litri cu compresor, fantastica viteză de 400 km. pe oră.

Cu această mașină care nu desvoltă mai mult de 350 C. P., admirabilul pilot a reușit, exact, timpurile de mai jos:

Kilometrul lansat: dus: 9 sec. 07 (media orară: 396 km. 912; întors: 9 sec. 04 (media orară: 399 km. 565).

Timpul mijlociu: 9 sec. 04 (media orară: 398 km. 250).

Mila lansată: dus: 14 sec. 51 (media orară: 399 km. 028; întors: 14 sec. 49 (media orară: 400 km. 112).

Timpul mijlociu: 14 sec. 50 (media orară: 399 km. 560).

Enunțarea simplă a timpurilor realizate de alergătorul german vorbește dela sine, astfel că nu trebue să mire pe nimeni faptul că aceste performanțe au entuziasmat și au făcut din făuritorul lor, copilul răsfățat al tuturor specialiștilor.

O CONFIRMARE

Prin performanțele de mai sus cum și cu ajutorul celor 177 km. 522 pe oră, atinși ulterior în încercarea pe un kilometru cu plecarea de pe loc, confirmă valoarea superioară arătată de același Rudolf Caracciola anul trecut, când la volanul unei mașini de 5 litri 700 desvoltând 650 C. P., germanul a realizat o viteză orară de 432 km.

Păstrând proporțiile, isprava ultimă este superioară precedentei și deaceia cercurile competente au început să vadă posibilitatea doborârei recordului mondial e viteză absolută, cu o mașină ușoară, dar bine pusă la punct.

TRASURA LUI CARACCIOLA

Mașina pilotului german este echipată cu un motor cu 12 cilindri și capacitate de 3 litri, prevăzut cu un compresor de construcție recentă. In regim maxim, acest motor desvoltă 350 C. P. și nu cere o consumație prea ridicată.

Profilajul acestei trăsuri este admirabil din toate punctele de vedere. Postul de comandă este stabilit cu atâta precizie în cele mai mici amănunte, încât volanul trebue scos ori de câte ori pilotul vrea să se instaleze sau să se retragă, dela locul său. Datorită acestei mari precizii, trăsura constitue o apreciabilă garanție de securitate și pilotul poate conta pe o perfectă ținută de drum.

RECORDUL LUI EYSTON

Desigur că, recentele performanțe ale lui Caracciola te fac să te gândești la extraordinara ispravă a automobilistului englez G. E. T. Eyston care este actualmente, după cum se știe, omul cel mai rapid de pe pământ. Intr'adevăr, pilotul englez deține recordul mondial de viteză absolută, cu 575 km. pe oră.

„Thunderbolt"-ul lui Eyston reprezintă școala trăsurilor grele. S'a crezut mult timp că aceasta este calea cea mai fecundă în rezultate. Performanțele recente însă, au venit să desmintă aceste păreri și faptul că John Cobb a isbutit să realizeze 563 km. pe oră, la bordul unei trăsuri de 3.000 kg. (a lui Eyston cântărește 7 tone), constituie cea mai bună dovadă că greutatea nu joacă primul rol.

De altfel s'a remarcat, anul trecut, grija cu care a fost studiată caroseria mașinei lui Cobb, cu scopul de a prezenta cât mai puțină rezistență la înaintare.

Germanii au lucrat intens în aceiași direcție și deaceia se crede că formula mașinei va fi aceia care va permite realizarea celor mai ridicate viteze orare.

Deci, supremația lui Eyston este amenințată. S'ar putea însă ca englezul să rămână pe poziții, în cazul când trăsura la care lucrează acum și care se conformă nouilor principii, va vedea lumina zilei înainte ca adversarii recordmanului mondial să-și poată spune cuvântul.

D. general Gabriel Marinescu

va patrona reuniunea amatoare dela 5 Martie

Duminecă, 5 Martie, se va desfășura în sala Asociației Creștine a Tinerilor, din strada Lutеrană nr. 27, o interesantă gală de box, care se va bucura de patronajul marelui susținător al sporturilor, d. ministru Gabriel Marinescu.

In întregime programul se prezintă astfel:

MATCHURI AMATOARE

Constantin Stoica (F. C. Rapid)—Vasile Barabancea (Turda).

Aurel Negrescu (F. C. Rapid)—Lajos Ötvös (Turda).

Titi Stoian (Mielu Doculescu)—Romulus Voinescu (C. F. R.-B. T.).

Petre Toma (Mielu Doculescu) — Mihai Rădulescu (Turda).

Cornel Bidrinski (C. F. R.-B. T.)—Aurel Mehedințeanu (Turda).

Petre Păun (A.C.T.)—Gh. Bidrinski (C.F.R.-B.T.).

Constantin Tutoianu (Turda)—Mihai Dobrescu (J.C.).

Florian Mănescu (F. C. Rapid)—Ioan Stoianovici (A. C. T.).

Gheorghe Petrescu (C.F.R.-B.T.)—Ludovic Sângheorghe (J. C.).

Gheorghe Georgescu (J.C.) —Petre Ionescu (Turda).

Petre Pop (Jiul)—Petre Tofan (Turda).

MATCH EXHIBIȚIE

Moți Spakow—Jean Marinescu.

Atențiune, jucători!

„A juca football nu însemnează a nu respecta conduita sportivă"

„C.C.N. va sancționa prompt și fără șovăire pe toți aceia cari nu vor înțelege rostul lor pe terenurile de sport"

Distincțiuni speciale echipelor divizionare și jucătorilor cu atitudinea cea mai sportivă

Comisia campionatului național, în noua ei formație, a ținut să-și inaugureze activitatea de o manieră care promite frumoase realizări, spirit obiectiv și gospodar, așa cum îi cunoaștem pe cei cinci membri.

Anume, C.C.N. a înaintat d-lui gen. Gabriel Marinescu, președintele F. R. F. A., următoarea scrisoare de mare semnificație:

DOMNULE PREȘEDINTE,

In dorința sinceră de a începe returul campionatului național sub cele mai frumoase auspicii, ne permitem a ne adresa dvs. — ca un vechiu și încercat conducător — cu rugămintea de a ne acorda dela început prețiosul dvs. concurs în rezolvarea tuturor problemelor în legătură cu campionatul național, ca astfel strânși uniți și în perfectă înțelegere să contribuim la progresul sportului, fiind convinși că numai astfel, având toate elementele de judecată, vom putea fi în situația de a corespunde încrederii ce ne-ați acordat de a coordona, disciplina și stimula pe toți aceia cari au adevărată dragoste pentru sport.

Incredințați că veți fi de acord cu năzuințele noastre, vă rugăm ca înainte de a începe returul campionatului național, să binevoiți a face un apel călduros la toți jucătorii și membrii asociației dvs. de a-și reaminti obligațiunile lor de sportivi, adică de oameni cari prin purtarea lor corectă și disciplinată sunt exemple vii pentru miile de spectatori — cari cu atâta entuziasm și admirație îi urmăresc — demonstrând astfel că își iubesc clubul pentru care luptă și în același timp știu să respecte și onoreze adversarul și colegul lor.

In același timp v'am ruga ca pentru cei recalcitranți să amintiți, că, comisia campionatului național are la îndemână suficiente mijloace pentru a-i face să înțeleagă că a juca fotball nu însemnează a nu respecta conduita sportivă sau a avea o purtare necorectă față de arbitru, căruia trebuie să i se păstreze prestigiul neștirbit de conducător al jocului și față de public.

Ne permitem deasemenea de a vă atrage atențiunea că pentru a se ajunge la rezultate și mai eficace, ar fi necesar să dați o deosebită importanță controlând și viața particulară a jucătorilor, care poate avea o mare influență asupra condiției fizice și morale a lor.

Vă rugăm deci ca în preajma fiecărei partide să faceți recomandările ce le veți crede necesare pentru ca partida să se desfășoare într'o notă de cea mai perfectă sportivitate.

Pentru aceste motive ținem dela început să avertizați pe toți jucătorii cari iau parte la probele oficiale că, Comisiunea campionatului național va sancționa prompt și fără șovăire pe toți aceia care nu vor înțelege rostul lor pe terenurile de sport.

Pentru a marca interesul pe care Comisiunea campionatului național îl pune în realizarea acestor deziderate, atât de strâns legate cu ideia de sport, s'a decis ca la sfârșitul campionatului, pe lângă plachetele ce se acordă în mod obișnuit campionului național, să se acorde o distincțiune specială echipelor din divizia națională A și B cât și jucătorilor lor cari au avut atitudinea cea mai sportivă în tot timpul campionatului.

In nădejdea că vom găsi în dvs. aprigi adepți la lupta pe care trebuie să o ducem pentru a ajunge să se creadă că un sportiv este un om de onoare iar sportul o adevărată morală, vă asigurăm de succesul pe care îl vor da străduaniile noastre comune de a transforma footballul dintr'un mijloc de satisfacție sportivă într'o cale de ridicare națională și socială.

Președinte, **Hațieganu**

37 matchuri, 37 victorii, 224:30 goal-average

Renumita echipă canadiană de hockey pe ghiață Smoke Eaters, recenta câștigătoare a campionatului mondial — a susținut 37 de jocuri și le-a câștigat pe toate.

A marcat 224 goaluri și n'a primit decât 30.

Nu credeți că este un record demn de invidiat?

Casadei e chalenger al titlului ușor al Europei

Paris, 22. — **Comitetul lui Internațional Box Union a numit pe italianul Mario Casadei, ca chalenger oficial al titlului european la categoria ușoară.**

Deși francezul Marcel Cerdan a învins la puncte pe italianul Turiello acum câteva zile, matchul se va reedita, învingătorul fiind delegat ca chalenger oficial al titlului european la categoria semi-mijlocie.

Jugoslavia nu-i mulțumită cu un loc în Cupa Europei Centrale

și... s'ar putea să se retragă?

Belgrad (corespondență). — In cercurile footballistice de aici se observă o destul de accentuată nemulțumire față de decizia — chiar principială — a comitetului mic C.E.C., decizie care a fost luată în ședința dela București în legătură cu numărul echipelor în viitoarea ediție a competiției.

Căci, după cum se știe, s'a stabilit la 8 numărul concurenților și Jugoslavia nu va participa decât cu o echipă.

Ori tocmai aceasta a stârnit nemulțumire. De altfel, cercurile oficiale știu că în ediția de anul trecut echipele jugoslave n'au repurtat nici succese sportive și nici materiale.

Incât oficialitatea nu s'ar impresiona dacă n'ar mai participa în C.E.C., ținând seamă de considerentele de mai sus.

Deocamdată nu se poate spune mai mult decât atât cât se constată, deci nu există o certitudine că Jugoslavia va continua să participe sau nu.

Aceasta este însă, atmosfera ce se observă în prezent.

*

N. R. — *Desigur, într'un fel, știrea pe care ne-a transmis-o corespondentul nostru este senzațională.*

Intr'un fel, adică în ce privește situația actuală, pentru că sunt mai mulți sorți ca Jugoslavia să participe mai departe.

Insă, dacă se produce o retragere sau scoatere a Jugoslaviei din cupa Europei Centrale, atunci nu poate decât să ne favorizeze pe noi, deoarece am putea fi admiși cu două echipe.

Firește, ar fi o frumoasă situație pentru footballul românesc, dar rămâne de văzut dacă lucrurile se vor întâmpla așa cum arată atmosfera dela Belgrad.

BIBLIOTECA CENTRALĂ „ASOCIAȚIUNEA" SIBIIU

Taxa poștală plătită în numerar conform aprobării dir. g-rale p. t. t. nr. 70.346/938

2 LEI

UNIVERSUL SPORT

8 PAGINI

55-1939

Redacția și Administrația: Palatul „UNIVERSUL", str. Brezoianu 23—25. Telefon: Centrala: 3.30.10; Redacția: 4.21.81. Redactor responsabil EUGEN DUMITRESCU

Proprietar: „Universul" S. A.
Adm.-delegat STELIAN POPESCU
Inscris sub No. 167, Trib. Ilfov

Nr. 55. — Anul II BUCUREȘTI. — Sâmbătă 25 Februarie 1939

ABONAMENTE: 3 luni LEI 150
Pentru grupări sportive 1000 lei anual: 6 luni LEI 270, 1 an LEI 500

Concursurile internaționale de ski încep astăzi

Couttet, Laforgue, Kotscky și Maier sunt favoriții cursei de coborâre

Antrenamentele de ieri
Pârtia se prezintă admirabil

Azi skiul românesc va trăi clipe de mare sărbătoare.

Skieurii francezi, jugoslavi și germani se vor întâlni în prima probă a programului concursurilor internaționale de ski — cursa de coborîre — cu reprezentanții culorilor noastre, pe vârful Furnica (2-120 m.).

Concursului i s'a pregătit un cadru impozant, demn de această sărbătorire care întrunește pe albul imaculat al zăpezilor cele mai reprezentative figuri ale skiului celor patru țări.

De luni de zile, cu meticulozitate care merită a fi remarcată, forul nostru de specialitate lucrează la punerea la punct a acestor concursuri.

Trebuia să dovedim străinilor că aici, în pragul orientului, putem regiza campionate cât de pretențioase cu maximum de succes.

Că putem prezenta iubitorilor de ski de pe meleagurile noastre un spectacol ales, o manifestațiune extraordinară, ai cărei protagoniști să fie figurile cele mai reprezentative ale skiului francez, jugoslav, german și român.

(Continuare in pag. 7-a)

Data matchului Italia—România a fost fixată pentru 29 Aprilie

După cum am anunțat la timp, la 30 Aprilie urma să se dispute, la Roma, partida internațională dintre echipele reprezentative de rugby ale Italiei și României.

In cursul acestei săptămâni, s'a primit însă la federație o adresă din partea forului italian prin care anunță că, matchul se va disputa la 29, în loc de 30 Aprilie, cum fusese stabilit.

Al treilea „Rallye Balcanic" se va disputa în Mai

Primele două ediții ale competițiunii au fost câștigate de automobiliștii români

Automobil Clubul Greciei a făcut cunoscut Automobil Clubului Regal Român că, al treilea „Rallye Balcanic" urmează să se desfășoare în cursul lunei Mai și să se termine, ca de obicei, la Atena.

Odată cu această comunicare, forul automobilismului din Grecia a rugat pe conducătorii formației automobiliste din România să acorde competițiunei aceiași atenție ca și în trecut și să dea, dacă cred necesar, unele idei referitoare la eventuale modificări ale regulamentului întrecerii.

Automobil Clubul Regal Român urmează să revadă precedentele regulamente, după care fapt va răspunde colegilor din Grecia.

Dată fiind importanța întrecerii regisată de Automobil Clubul Greciei, un autentic campionat de turism al automobiliștilor din Balcani, vom reaminti că primele două ediții ale acestei competițiuni s'au sfârșit cu triumful culorilor române.

Astfel, în 1937, anul înființării „Rallye-ului Balcanic", victoria a revenit lui Petre Cristea, iar anul trecut, dr. Titu Manicatide a fost cel care a asigurat succesul României.

Vom reveni.

Acum 24 de ani

Foot-ball Association

„Sezonul de „Association" început puțin mai târziu anul acesta, decât acela de „Rugby", a dat totuși ocazie la întâlniri foarte interesante, punând în evidență tot mai mult valoarea jucătorilor străini aflați la noi în țară. Bunăvoința și dorința sinceră ce o posedă acești jucători de a desvolta cât mai mult footballul la noi în țară și a decide pe tinerii sportsmani să adere frumosului sport, n'a dat rezultate destul de satisfăcătoare, cu toate sacrificiile făcute.

. . . . . .

„Iată rezultatele obținute la ambele cupe „Harvester":

CUPA HARVESTER I

„I. Bukarester F. C. bate pe Colțea 2-0.

„O reclamație este depusă de Colțea și acceptată. Matchul va fi rejucat.

„II. Bukarester F. C. bate Colentina 2-0.

Colentina bate Colțea 1-0.

„Din nou reclamație depusă de Colțea care deși pierduse matchul, câștigă la masa verde, punctul pentru clasificare.

„III. Bukarester F. C. bate Colțea 4-0

Colțea bate Colentina 6-2.

„Iată clasamentul actual:

Bukarester F. C.	4 puncte
Colțea	4 puncte
Colentina	0 puncte

(Din „Sportul" No. 1, anul al IX-lea, 16 Ianuarie 1915)

CHESTIA ZILEI

Primele matchuri oficiale de football se vor disputa Duminică.

Deșteptare

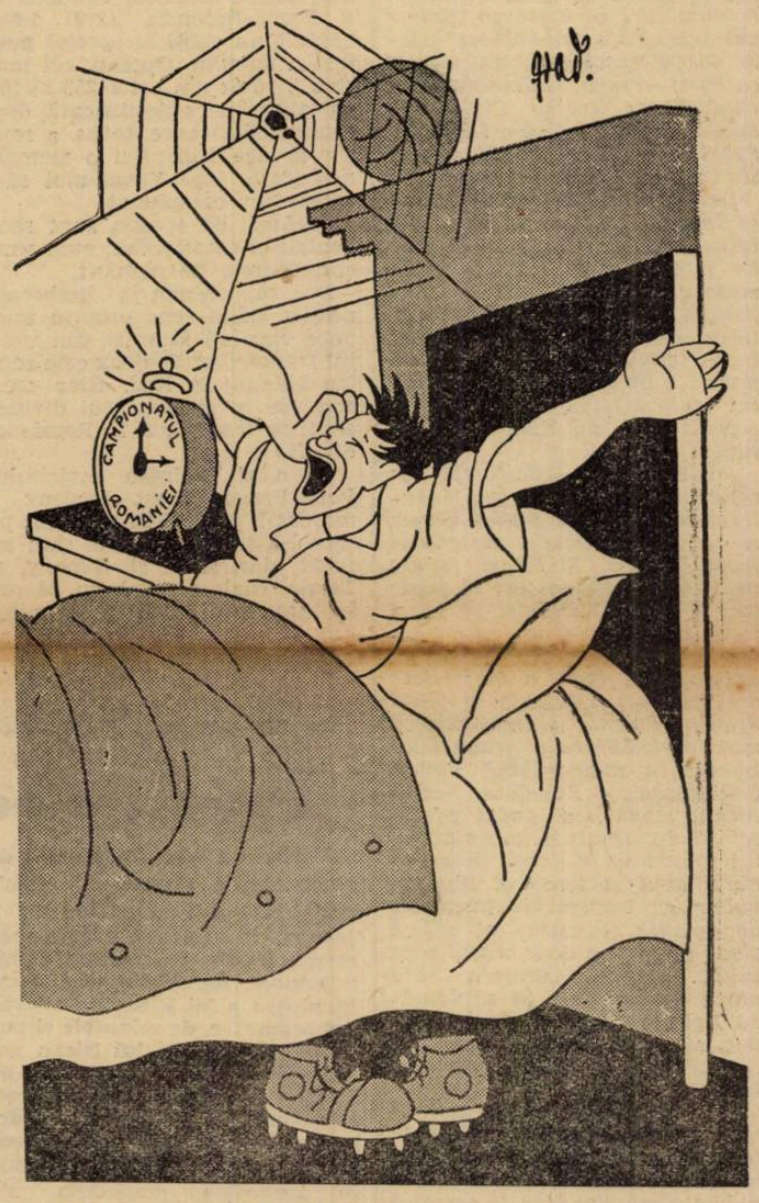

Footballistul — Haaaaa!... lung somn am mai avut!...

Stadionul Sportul Muncitoresc din Capitală, va fi utilizat, în exclusivitate de asociația Muncă și Voe Bună

El va suferi radicale transformări pentru a putea corespunde cerințelor

Stadionul Sportul Muncitoresc — unul din frumoasele arene ale Capitalei — nu va mai fi utilizat pentru matchurile grupărilor districtuale.

Asociația Muncă și Voe Bună îl va utiliza în exclusivitate în viitor, pentru concursurile pe cari le va organiza. In acest sens, stadionul Sportul Muncitoresc va fi serios amenajat pentru a putea corespunde nouei sale meniri.

Lucrările vor începe chiar în această primăvară și se vor continua cu intensitate pentru a fi terminate cât mai curând.

Matchurile cari au fost programate pentru Duminică pe acest teren, au fost contramandate.

LETONIA-ESTONIA 47-33 (19-15)

Letonia, întorcând vizita echipei naționale a Estoniei a jucat la Talliu, un match de basketball. Partida face parte din programul întâlnirilor anuale.

După o luptă foarte strânsă naționala Letoniei a cucerit o strălucită victorie cu 47—33.

S'a jucat în formațiile:

LETONIA: Smith, Graudin, Kazac, Arens, Krautalis, Melders, Vanags, Anderson.

ESTONIA: Erikson, Veskila, Maal, Keek, Armas.

Matchul a fost arbitrat de doi lituanieni.

Football Football Football Football Football Football Football

Al 6-lea match Paris-Praga 1-1 (0-0) s'a jucat la „rece"

După o repriză „polară", ghiața s'a spart cu goalul marcat din corner, de Veinante, al doilea în 2 săptămâni, în condițiuni identice

Praga a egalat cu concursul penaltyului lui... Iordan și n'a pierdut matchul cu 1-2, cu ajutorul blagoslovitului fluer al d-lui Swillen

Paris, 20 (telgr. dela corespondentul nostru permanent). *Nu se poate spune că footballul nu-i spectacolul favorit al Parisului, de vreme ce, la două săptămâni după matchul Franța—Polonia care atrăsese pe stadionul dela „Parc des Princes" peste 40.000 spectatori, un match cu Paris—Praga, realmente matchul dintre Racing Club (+3 dela Red Star)—Slavia (+3 dela Sparta) a putut umple acelaș stadion la 30.000 spectatori.*

Dar la pomul lăudat nu-i bine să te duci cu sacul... Omogenitatea echipelor prin alcătuirea lor interioară și prezența unor majorități din respectivele „naționale" — puteau, hotărît, anticipa un match de mare spectacol tehnic. Ori pentru acest fapt, i-a lipsit tocmai stimulentul, entuziasmul călăuzitor de acțiuni spre un scop bine definit.

Poate în acel „tradițional" ascendent francez, din cele 5 anterioare întâlniri Paris—Praga, să se afle explicația matchului jucat la rece. Și totuși nimic nu-i îndreptăția pe cei 22 jucători ai acestei întâlniri, să nu-și pună tot sufletul pentru ridicarea spectacolului la pagina de antologie la care, o majoritate din francezi, realizase matchul Franța—Polonia și majoritatea mai impunătoare a praghezilor isbutia în memorabilul match Cehoslovacia — România, când Bican, singur, a putut sdrobi cele 30 de minute de mare avantaj românesc. Matchul dela Paris a avut și teren și timp și public cu buzunarele încărcate de aplauze și soare și nițică ploae (Parisul e doar orașul poetului... român, „orașu'n care plouă de cinci ori pe săptămână") și vedete cu duiumul. Dar... dar, ei, tocmai acest „dar" este „darul" care i-a lipsit spectacolului.

Spectacol șters ca o zi noroasă, reumatică și melancolică de toamnă provincială. Spectacol ne care la București, impetuosul public românesc l-ar fi omagiat cu fluerături și... sticle de limonadă. Publicul parisian, poate nu are „ochiul" experimentat lucru cert e că n'a înjurat nimeni pe selecționeur și a căutat mai curând scuze. Dacă până și lui Fruleur..., un fel de Oprean al footballului francez, bineînțeles nițel mai talentat.

PARIS: Hiden, (R. C. Paris), Dupuis (R. C. Paris), Tarrio (Red Star), Zabolo (R. C. Paris), Jordan (R.C. Paris), Diagne (R. C. Paris), Aston (R. C. Paris), Simonyi (Red Star), Fruleux (Red Star), Heisserer (R. C. Paris), Veinante (R. C. Paris).

PRAGA: Bocksay (Slavia), Burger (Sparta), Dancik (Slavia), Kostalle (Slavia), Boncek (Sparta), Kopecky (Slavia), Riha (Sparta), Vocek (Slavia), Bican (Slavia), Bradoc (Slavia), Vytlacil (Slavia).

FRULEUX, UN TIMID CATASTROFAL

Faptul că Fruleux a reușit, când nimeni n'a putut fi cel mai bun din 22 (poate Diagne redus la proporțiile spectacolului), să fie cel mai prost de pe teren, mă îndritue să-i încredințez un capitol. Așa cum, la București, când am vorbit de matchurile Ripensia-Venus (1-0) și Rapid-Ripensia (2-0) i-am hărăzit un subtitlu special marelui... anonim, Oprean, cel mai slab jucător din cei 11253 ai țării (cifra nu-i autentificată, deci controlabilă) care, totuș, a reușit, să dea Ripensiei o victorie nesperată, iar Venus-ului să-i rateze un campionat.

Jucători de aceștia sunt rari, geniali și catastrofali, cum sunt cutremurele de pământ.

Dar să revenim la „berbecul" nostru, dând sens propriu unei pure expresii figurate din uzajul francezilor. Fruleux este centru atacant la Red. Star care conduce în clasamentul diviziei secunde (cum ar fi în România, div. B.)

Cu o zi înaintea matchului Paris-Praga, acest Fruleux a marcat 2 goaluri în matchul pe care l-a susținut clubul său; au jucat dar, și el, și Simony, și Tarrio (hall centru) cu 24 ore înaintea unui match internațional — ceeace la București ar scoate presa din țâțâni!

Și pe bună dreptate. (Cu atât mai prost rezultat pentru praghezi, pe care nu-i scuză decât oboseala presupusă a drumului —venind Sâmbătă dim. în Paris) Fruleux era soluția de ultimă oră a indisponibilității lui Zattelli, un talent adevărat, care n'are încă experiența marilor jocuri, dar care făcuse o figură frumoasă, voinică, în matchul cu Polonia.

Desigur, soluționarea lui Fruleux și falimentul acestei hotăriri, pune vag problema crizei pariziene de centru înaintaș. Deaceea atacul parizian n'a avut niciodată „berbecul" roman pe centru cu care să poată sparge apărarea praghezi, căci Fruleux, afară de un shot într'adevăr năprasnic, care putea face ceeace a făcut shotul lui Oprean în alte coordonate geografice — a ratat totul, jucând exact pe dos.

E tipul jucătorului timid care știe lecții pe de rost, dar dacă s'a încurcat la început, o spune alandala. In permanență cu spatele la poartă, orice pasă-i venea, pentru a fi prelungită la goal, o da înapoi ca să scape de orice obligație. In rest, o pradă ușoară pentru doi dărimători ca Bürger-Dancik. Fruleux, în orice caz, a ratat o mare victorie a Parisului, mare ca scor, pentru că factura în două ape a Pragei, scădea din proporțiile victoriei.

Praga, o echipă grea...

Publicul a fost decepționat de comportarea Pragei, care disimula însă echipa națională. E just că, în afară de câteva momente legate, de unele abilități personale, de subtilitatea spectaculoasă a lui Riha, un adevărat scamator, de minutele și punctele viclenii ale lui Bican supraveghiat jandarmerește de Jordan (amândoi un sânge), sau cimentul blocajelor lui Bürger și Dancik, ori rafinamentul cam glumeț al lui Kopeky, în ansamblu, mașinăria n'a mers. N'a mers și din cauză că Bican era scos din sistem de cleștele lui Jordan, și din cauză că Boncek n'a putut să determine acțiuni de atac și, mai ales, că s'a tras rar la poartă, căutându-se mult să se speculeze driblingul. Destul de dificil pentru o „treerătoare" ca înaintarea pragheză, grea, prea grea care în loc să se ia la întrecere prin ceeace putea,—shotul—a preferat ceeace-l era impropriu, deplasarea, mobilitatea.

Și pe urmă, n'am găsit acea calitate „maitresse" a footballului ceh și în special a footballului din Europa Centrală, adresa passelor, precizia matematică și decizia acțiunilor.

JORDAN ȘI BICAN—SIAMEZII MATCHULUI

Matchul începuse deja și Jordan nu putea fi descoperit. Curios, nici el, nici Bican. Vedetele matchului nu se deslușiau în acțiuni determinate de posturile lor. Insfârșit, iată doi jucători care parcă's siamezi: Jordan și Bican.

Se putea ușor presupune, că, pe vremuri jucând în naționala Austriei, stau la taifas: tu cum o duci Bicane la Praga? Bere bună? Eu îmi fac armata aici! Dar nu. Altceva se petrece. Jordan, care-și cunoștea adversarul, de al cărui shoot năprasnic vroia să scape pe Hiden, s'a decis să nu-i permită nici-o poziție de shoot, să i-l anestezieze complet.

Bine, dar e obligat să joace defensiv al 3-lea fundaș. In realitate, Parisul a avut 3 baki, dintre cari 2... halficentri de meserie (Jordan și Tarrio). Și Jordan a stat ca scaiul pe capul lui Bican. Individualiceste s'au anulat reciproc.

Totdeodată spectacolul a fost diminuat. Atacului praghez i-a lipsit validitatea jocului lui Bican, tunarul lui de meserie; atacului francez i-a lipsit halfcentrul motor, uzina acțiunilor ofensive. Din cauza aceasta jocul halfiei franceze a fost extrem de original — în doi halfi cu Diagne acoperind centrul și cu Simonyi inter defensiv, inter în teren, a putut umple spațiul apărare-înaintare.

REPRIZA „POLARA" A MATCHULUI

Cehii încearcă în primele minute să demonstreze tehnica lor personală. Dancik are o stopare extrem de originală în „poală". Aripa lui Veinante e febrilă și pune în mișcare apărarea cehă. Bican nu se vede. Nici Jordan. Sunt nedespărțiți și-și consumă talentul în trucuri pe un metru patrat.

Deobicei Jordan e în avantaj stânjenindu-l pe Bican să utilizeze passele, care, greșit, îl caută insistent. Curios, Bradoc și Vocek ar putea înțelege că Jordan e piază rea și nu poate face nimic tunarul lor.

Cehii sunt în atac consistent. Bican a făcut un „șurup", a trecut la Bradoc, de aci urgent la Vitlacek, înainte. Vitlacek e singur în careu, la 5 m. de Hiden, dar... trage ca un copil și ocazia din min. 17 e ridicol ratată.

Alt duel Bican-Jordan și Bican deschide în min. 22 printre fundași pe Riha care, talonat sprinten de Tarrio, trage peste poartă. Acelaș Tarrio care, de pe tușă, degajează... în propriul lui careu, o magistrală passă pentru Bican care reia năprasnic în stânga porții. Dar Hiden s'a întins până și-a julit pumnii de bară și a respins (min. 26). tJeniure-or.(fan Jr2IWa Ies—'

O ușoară reacțiune franceză. Fruleux are un reflex mare, sau din spirit de a scăpa de răspundere, sare și lasă mingea la Simonyi care trage o „bombă" veritabilă încât Bocksay, norocos. acceptă corner.

Bican are iarăș o ocazie, e singur în careu însă Tarrio, foarte abil, îl svârle cu o singură smucitură de umăr, imperceptibilă, ca la roller catch.

Riho e un scamator mare. A prins o minge și o schimbă de 4 ori pe picior, în jurul lui, în mirarea lui Tarrio — apoi trage pe sus la poartă, în curcubeu.

Hiden, savurând încă jongleria lui Riha, e surprins de mingea care-i cade exact în față, gata, gata să-l sară.

Bican țâșnește reglementar și pe punctul de a marca, afară de intervenția ghinionului, intervine... d. Swillen. Offside? Hotărît nu! Apoi o fază tare de atac organizat cu multă finețe din partea cehilor, mingea e plimbată de cei 5 atacanți de pe o extremă pe alta, însă Riha trage anemic.

Regele „corner-goal"-urilor

La reuare, terenul e mai moale (plouă mărunt) iar echipele se pare că au băut în pauză, un „Dubonnet" că joacă mai însuflețit, în special parizienii, cari atacă necontenit timp de cinci minute. Și'n min. 50 Veinante își pune mingea în exact acelaș corner din care a marcat Poloniei un goal direct. Se petrece ceva? Publicul murmură înăbușit. Și-a reamintit de goalul memorabil al lui Veinante și... Dacă marchează...? Veinante a tras. Urmăresc mingea în aer, înaintează încet, are efect deci, o urmăresc, simt că „va fi goal", lumea se ridică în picioare instinctiv, lent, Boksay întoarce capul pe spate, mingea a ajuns în punctul mort al traiectoriei și s'a răsucit în plasă.

Au fost o serie de clipe pe cari le-am trăit cu „încetinitorul". Crezusem că Veinante a marcat întâmplător polonezilor, din corner. Acum a confirmat că joacă biliard cu mingea de football, Veinante — regele corner-goalurilor.

Efectul e maxim. Publicul face explozie. Parisul atacă inversunat.

SWILLER NU ACORDA GOALUL SUPERB AL LUI HEISSERER!?

..Și la poarta lui Bocsay e mare snopeală. Cehii sunt debordați căc ifaza aceasta este dramatică și tangentă la... tragedia unui nou goal, care, de data asta, nu mai plutește în aer, ci se 'ncurcă printre picioarele cehilor! Simonyi și Aston trag pe rând 2 bare, apoi Heisserer trage în portar, acesta scapă, mingea revine la Heisserer, care reia direct în bara interioară. Goal. 2-0! Nu! Căci d. Swiller fluieră disperat marcând... ofsside. Cum?

Când jocul era circumscris în 8 m. în jurul porții și mingile au fost respinse de 3 ori de bare și portar?

Oarecum dezorientați, francezii încetinesc alura și Bican întoarce un shot fulgerător pe care numai agilitatea lui Hiden îl anulează. Și acum un moment uriaș pentru cehi.

Bican vine înapoi ca să scape de Jordan.

Primește o minge dela Boncek, sesizează ce goal mare e între el și Hiden, complet descorit și dela centru deschide prin evantaiul exagerat de deschis al fundașilor parizieni pe Vitlacek. Hiden, în disperare, iese la 16 m. ezită, fuge înapoi încolțit însă Vitlacek intimidat de pleașcă, dă în ...out. Cam cum a făcut, câteva minute după, Fruleux, în poarta goală trăgând peste ea dela 5 m.

Mai sunt 3 min. și cehii vor să egaleze.

Bican a scăpat de Jordan care nu-l mai urmărește, și produce vijelii prin careul lui Hiden. Și — ghinion! — Jordan face penalty! El care salvase poarta Parisului de inoportunele bombe ale lui Bican, îi dă acestuia posibilitatea, să danseze cu mișcări fluide de corp, zăpăcindu-i ochii lui Hiden și plasând fă ca aceasta să schițeze o mișcare. 1-1!

Realmente 2-1, fiindcă goalul lui Hesserer a fost perfect dar, d. Snowden n'a făcut numai greșala aceasta. Bunăoară, la o busculadă pe nevăzutelea între Heisserer și Diagne (parizieni amândoi — acelaș maillot bleu cu cerc roșu) d. Snowden fluieră coup franc contra... cehilor!?

Un tip hazos domnul în chestie.

In orice caz, așa cum au jucat — în ansamblu—Venus, Ripensia sau Rapid, în zi obicinuită, ar fi învins la scor. Cu singura condiție să nu fi avut vre-o câteva cornere pe partea lui Veinante căci....

Ion Băleanu

P. S.— *Filmul complet al campionatului mondial de football 1938 a fost terminat și va fi prezentat la 5 Martie la cinematograful „Normandie". Inclusiv aventura... cubană a României la Toulouse.*

SPECTACOLE

Azi, prima Vinere din postul mare, toate spectacolele sunt suspendate.

STOP...

● A. S. Vergu" *convoacă pentru astăzi 24 cr. la ora 15 pe terenul din parcul „Vergu" pe toți jucătorii secției de foot-ball, la antrenamentul care se va face sub conducerea antrenorului Petre Tănase.*

Orice absență va fi aspru sancționată de comitet.

● *„Mociornița-Colțea"* convoacă pentru Luni 27 Februarie a. c. pe terenul Velodrom, în vederea matchurilor cu Viforul Dacia, la ora 8,30 dimineața, pe toți jucătorii de la juniori, iar la ora 10 jucătorii dela prima echipă.

Football Football Football Football

Cu Roșculeț extremă stânga
Rapid a învins pe Juventus cu 5-0
Roș-albaștrii au avut majoritatea inițiativelor, dar au jucat totuș slab. Au fost ineficaci... și au ratat 2 penalty-uri

Ieri după amiază pe arena Giulești F. C. Rapid a susținut un match de antrenament în compania Juventusului. S'au jucat 2 reprize de câte 30 minute. Feroviarii deși au aliniat o echipă lipsită de Auer și de Baratky au învins cu 5 : 0 (2 : 0). Roșalbaștrii s'au prezentat foarte slab și mai cu seamă au jucat nedecis.

F. C. RAPID STIE SA SPECULEZE

Deși a câștigat pe teren, Rapidul n'a realizat un joc bun. Cu formația pe care a aliniat-o de altfel nici nu pu-

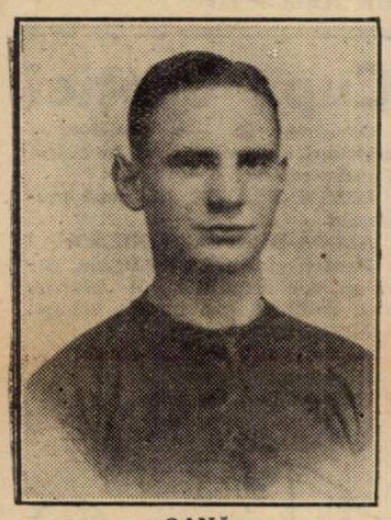

OANĂ

tea face ma mult.

Cu Dan Gavriescu și Cuedan interi nu se poate pretinde mai mult.

Dacă echipa n'a realizat un spectacol prea bun, ea a jucat în schimb foarte eficace, cu passe în adâncime și cu shooturi la poartă. S'a căutat a se specula orice ocazie. Aci stă de altfel explicația rezultatului.

JUVENTUS TRECE PRIN DIFICULTAȚI MARI

Echipa d-lui ing. Cezar Popescu n'a mers de loc ieri. Și ce e mai grav e că aproape toți băeții sunt eșiți din formă.

Drăgulescu — noul și excelentul fundaș juventist — e răcit. Ar fi fost de dorit ca pe frigul de ieri să nu facă antrenament. A fost oarecum un risc.

Celălalt fundaș, Dragomirescu este lovit la genunchiul stâng dela matchul cu Venus și, în cursul partidei de ieri, s'a observat clar cât de jenat se simte.

Pe lângă acești doi jucători a căror comportare slabă este explicabilă, restul s'a prezentat sub orice critică. Poate pentrucă nu a luat matchul în serios.

Insă, juventiștii au jucat atât de slab încât faptul că au luat matchul în glumă nu poate fi singura explicație.

Sunt, momentan, în formă slabă

JOCUL

Paradoxul constă însă în aceia că majoritatea inițiativelor au aparținut învinșilor. Chiar dela început aceștia pornesc la atac și se instalează în jumătatea de teren a adversarului. Domină câtva timp, în care Naciu bine servit de Prassler ratează câteva ocazii.

Perioadele de dominare juventistă sunt întrerupte de incursiunile lui Roșculeț care — trecut aripă stânga din fundaș — se acomodează perfect cu noul post.

Centrările lui produc panică în careul lui Sadowsky și la una din acestea Dan Gavrilescu înscrie primul punct pentru Rapid.

Matchul continuă în acelaș aspect până la o nouă deschidere a lui Roșculeț. De data aceasta fostul fundaș preferă să tragă decât să centreze și înscrie: Rapid conduce cu 2:0 și cele 30 minute ale primei reprize se termină cu acest rezultat.

La reluare echipele apar cu mici modificări și chiar dela început Dan Gavrilescu înscrie al treilea goal.

Din acest moment, Rapid joacă cum vrea și până la sfârșit mai înscrie de două ori prin Cuedan și Rafinsky.

Trebue să menționăm că Juventus a ratat două penaltyuri. Unul prin Oană care a tras afară și altul prin Prassler al cărui shoot a fost blocat de d. P. Rădulescu.

N'AU FOST INCERCAȚI JUCATORI PREA MULȚI

D. Costel Rădulescu a condus un match ușor în care n'au fost încercați prea mulți jucători.

Iată echipele:

F. C. RAPID: Negru (P.

BOGDAN

Rădulescu) - Wetzer, Lengher-Vintilă, Rășinaru, Costea-Bogdan, Dan Gavrilescu, Moldoveanu, Cuedan, Roșculeț (Rafinsky).

JUVENTUS: Sadowsky (Endreffy) - Dragomirescu (Petrescu), Drăgulescu-Petrescu (Gorgorin), Micu, Brandabura-Schina (Oană), Oană (Palmer), Zăinescu, Prassler, Naciu.

D. Ștefan Lucescu
e președinte al comisiei de arbitri a ligii de sud

In ședința de aseară a ligii de sud a arbitrilor, d. N. Ionescu-Vlad a fost numit în comisiune în locul d-lui Jan Petrescu.

Comisiunea a fost astfel întocmită:

Președinte: Ștefan Lucescu; vice-președinte N. Ionescu-Vlad; secretar Mihu Augustin; membri: Pohrib și C. Bauer.

Tot în ședința de aseară a ligii, urma să se numească și o nouă comisiune districtuală.

Deoarece d-nii Boby Zamfirescu și Emil Kroner nu și-au înaintat demisiile, noua comisiune nu a putut fi întocmită.

Duminică 26 și Luni 27
Program suplimentar de jocuri amicale

DUMINICA, 26

Metaloglobus—Lupeasca teren Macabi, ora 15.30.

LUNI, 27

Gloria—Sburătorii teren S. T. B., ora 14.15.

Griviția—Garajele Mihăescu, teren B.T.M.T., ora 11.

Arsenal—Suter, teren Arsenal, ora 11.

Stăruința—Ion Dârlău, teren Macabi, ora 14.

Victoria—Grozăvești, teren Iuta, ora 15.

Justiția — Băneasa, teren Arsenal, ora 9.

Olympia—E.F.A., teren A. C. S. A., ora 9.

Macabi (jun.) — Lupeasca (jun.), teren Macabi, ora 9.

Viforul Dacia — Mociornița Coltea, teren Velodrom, ora 11.

Viforul Dacia (jun.)— Coltea (jun.), teren Velodrom, ora 9.

Ripensia pleacă azi spre Ploești
cu Deheleanu half dreapta

Timișoara 23. (Prin telefon). — Ripensia a făcut ultimul antrenament. Mâine (*n. r.* azi) la ora douăsprezece echipa părăsește Timișoara, plecând la Ploești. Vor face deplasarea următorii jucători:

Pavlovici, Bürgher-Chiroiu, Deheleanu, Naghi, Gal, Bindea, Beke, Ciolac, Marku, Dobay, Markstein, Tabacu, Kotormany, Mioc și Voda.

Ultimii sunt doi juniori talentați, achiziționați dela Banatul.

In matchul de antrenament
Macabi a învins Gloria
cu 4-1 (0-0)

Ieri după amiază arena Ciocanu a găzduit matchul de antrenament Macabi—Gloria.

Ambele echipe au căutat să-și verifice condiția înainte de reluarea activității oficiale.

In prima repriză, jocul a fost strâns și nu s'a putut înscrie nimic.

In al doilea mi-temps însă, gazdele au fost superioare și au înscris patru puncte prin [illegible] (2), Bărbulescu și Ho-chman.

Unicul punct al Gloriei a fost marcat de Stepleanu.

A condus d. Braun următoarele formații:

MACABI: Hitner, Havaș, Cseika, Șmilovici, Krausz, Mihalovici, Hofman, Szika, Herman (Hochmann), Bărbulescu, Moisescu.

GLORIA: Antonescu, Culina, Bellu I, Stoiculescu, Lupșa, Cristescu, Stepleanu, Ionescu, Bellu II.

Prahova
vrea să joace Luni cu Juventus

PLOEȘTI, 23. — Deoarece Luni 27 cor. este sărbătoare și cum Prahova nu vrea să someze, duce tratative pentru un match amical cu Juventus, care să se dispute pe stadionul municipal.

Concomitent cu aceste tratative, galbenii mai tratează și cu alte 2 divizionare, urmând a trânșa cu una din ele, în cazul când cu Juventus nu se ajunge la un acord.

Everton,
leaderul campionatului englez, învins cu 7:0

Londra, 23. — In cadrul campionatului de football s'au disputat ieri următoarele matchuri:

Wolverhampton Wanderers —Everton 7:0.

Brentford—Portsmouth 2:1

Bolton Wanderers—Birmingham 3:0.

Surpriza zilei o constitue desigur eșecul leaderului campionatului englez, Everton, la un scor atât de categoric care este foarte rar în footballul britanic.

Prin această performanță Wolverhampton Wanderers a dovedit din nou că este unul din cei mai serioși favoriți ai Cupei Angliei.

E interesant de relevat că în sferturile de finală cele două formații se vor întâlni din nou.

Football Football Football Football Football Football Football

După antrenamentele de ieri

La Venus: „Nu am fost învinși de A. M. E. F. A. până acum și nu cred să ne desmințim nici Duminică“

La Juventus: Infrângerea nu a impresionat. Oană și Gorgorin sunt convinși că mâine va fi „rândul nostru“

In toamnă a învins doar Sp. Studențesc

După antrenamentul de eri, jucătorii Venusului erau joviali. Fiecare părea mulțumit de forma arătată la trial. Profităm de această bună dispoziție a băieților și le punem câteva întrebări fără să... observe. Primul care cade victima interogatorului e Albu.

— De ce n'ai făcut azi antrenament ?

— *La antrenamentul de Marți am făcut o mișcare greșită și mă doare mijlocul. Acum urmez un tratament de raze. Sper că până Duminică voi fi restabilit complect. Vreau să joc. Căci, incăodată, la început de sezon, n'am fost mai în formă ca acum.*

— Dar ce crezi despre matchul cu A.M.E.F.A ?

— *De când joc la Venus, arădenii n'au reușit să învingă. Au făcut însă de două ori match nul (4-4, 1-1).*

GAIN: Am jucat o singură dată contra A.M.E.F.-ei și am câștigat.

— Ce părere ai despre Perneky, adversarul tău direct ?

— *Perneky e un jucător foarte bun; shooteur periculos. Abuzează însă și de lucruri nepermise. Când mingia e în aer și adversarul vrea să reia, îl ține cu mâna.*

IORDACHE: Contra muncitorilor arădeni am jucat o singură dată în toamnă, când am marcat două goaluri. Aș fi fericit dacă gruparea mea ar păși cu dreptul, iar eu aș reedita partida precedentă.

In tabăra Juventusului:

Juventus deși a pierdut în fața Rapidului, jucătorii, nu sunt triști. Privesc partida de mâine cu optimism.

Sunt interesante de reținut părerile câtorva juventiști despre Sportul Studențesc.

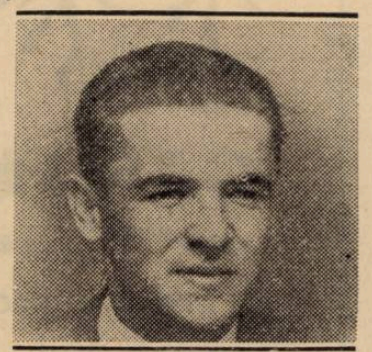

ORZA

SADOVSKY: Inaintarea Sp. Studențesc e foarte tehnică. Cel mai periclos e Gică Popescu, cu toate că în toamnă goalul mi-a fost marcat de... Mihăilescu.

Lângă noi se află și Oană. Nu pierdem ocazia și-l întrebăm :

— Ei Sâmbătă ?

— *Una caldă și una rece. In toamnă au învins ei, Sâmbătă trebuie să învingem noi.*

Un chibiț însă îi răspunde:

— Te fac un pariu că tot Sp. Studențesc învinge ?

— Nu mai fac pariuri. Nici odată nu câștig.

GORGORIN: Infrângerea de astăzi nu mă îngrijorează. Inaintea matchului cu Ripensia am fost învinși de Rapid cu 7-1 și totuși timișorenii au avut o soartă tristă. De ce nu s'ar întâmpla și cu Sportul Studențesc acelaș lucru.

Campionatul districtual

începe la Ploești pe ziua de 19 Martie

Ploești, 23. — **Comisiunea districtuală de football din localitate și-a reluat activitatea prin ședința de Luni 20 cor.**

Se reamintește grupărilor să își trimită delegații la ședințe, cu listele noilor comitete.

Până la reluarea campionatului districtual — care se va face pe ziua de 19 Martie, s'a fixat restanța turului din categoria întâia, seria B., Concordia-Victoria la 26 cor.; Concordia-Condor 5 Martie și Concordia-R. C. II la 12 Martie.

Marți 28 Februarie

are loc adunarea generală a arbitrilor de football din Ploești

PLOEȘTI, 23. — In sala „Uniunea funcționarilor particulari" are loc Marți 28 cor. adunarea generală ordinară a arbitrilor de foot-ball din Ploești.

Ședința va fi prezidată de d. Ionescu-Țope, în prezența d-lui ing. D. Chiru, președintele districtului de foot-ball.

Se vor alege 2 membrii în comitet și 2 supleanți.

Arena Venus a fost reomologată

Arenele Venus, Arsenal și Velodrom în urma amenajărilor făcute trebuiau reomologate.

Ieri după amiază o comisie a districtului de football București a văzut aceste arene, dând aviz favorabil pentru reomologare.

Cupa Scoției

Glasgow, 23. — **Următoarele matchuri s'au rejucat azi în cadrul Cupei Scoției :**

CELTIC-HEARTS 2:1, după prelungiri.

ALLOA-DUNFERMLINE 3:2.

Pentru sferturile de finală, care se vor disputa la 4 Martie, s'au calificat următoarele echipe:

Motherwel-Celtic.
Aberdeen-Queen of South.
Hibernians-Alloa.
Clyde-Third Lanark.

Cum privesc antrenorii bucureșteni

matchurile de Duminică

Echipele bucureștene sunt în... febra pregătirilor. Freamătă. Au și dreptate. Nu mai sunt decât trei zile până la reînceperea marei bătălii.

Conducători, antrenori și jucători așteaptă cu nerăbdare primul match.

In rândurile de mai jos, redăm părerile antrenorilor.

LA VENUS DOMNEȘTE OPTIMISMUL

Venus susține Duminică un match greu. A.M.E.F.A. e actualmente un adversar care poate răsturna orice pronostic.

Ianossi, antrenorul negrilor, are mare încredere în echipa sa.

— Ce crezi despre jucători, și echipă, în general ?

— *După părerea mea, nici un antrenor nu se poate pronunța după trei luni de inactivitate, asupra formei echiperilor ori a ansamblului. Totuși, pot spune că: David, Sfera, și Ionescu-Crum sunt cei mai în formă. Participarea lui Albu e însă problematică. Internaționalul a făcut o mișcare greșită la antrenament și-l doare „mijocul". Acum urmează un tratament de raze. Prezența lui în echipă e în funcție de... teren. Dacă terenul va fi moale, Albu nu va juca. Ar risca să-și agraveze situația.*

In locul lui va figura, Ionescu-Crum, un element admirabil înzestrat.

— Linia de halfi ?

—*Aceea din matchul cu Juventus. Bărbulescu-Gain-Befa. Demetrovici nu e încă restabilit.*

— Atacul ?

— *Bodola, Humis și Ploeșteanu sunt titulari siguri. Aripile constitue însă punctul nevralgic al formației. Orza, Iordache și Ene sunt jucători buni, dar „reintră" greu în formă.*

Antrenamentul de astăzi va rezolva însă și lacunele acestea ale formației.

F. C. RAPID A JUCAT CU JUVENTUS

Auer a binevoit să ne spună câteva cuvinte despre echipă și jucători :

— *Zece posturi au titulari siguri. Singura lacună: extrema stângă. Prin indisponibilitatea mea (am glesna luxată) s'a descompletat atacul. Cuedan și Roșculeț sunt jucătorii vizați pentru postul de aripă stângă.*

Cuedan e funcționar la Banca Națională și e probabil că nu va putea face deplasarea.

Așa dar, echipa care va înfrunta Chinezul va avea următoarea înfățișare:

Negru, Wetzer, Lengheriu, Vintilă, Rășinaru, Costea; Bogdan, Moldoveanu, Baratky, Dan Gavrilescu, Roșculeț (Culdan).

De remarcat forma lui Lengheriu, Vintilă și Costea.

BRANDABURA ȘI ZAINESCU AU REINTRAT LA JUVENTUS

Juventus s'a prezentat cu echipa remaniată. Zăinescu și Brandabura și-au ocupat locurile în echipă. Cei mai în formă jucători sunt: Sadovsky, Drăgulescu, Dragomirescu, Micu, Oană, Zăinescu, Prasler și Naciu.

Mingea și Bodola

au început antrenamentul Venusului

Goaluri, gimnastică, un portar improvizat și... tricoul lui David. Befa are un talent extraordinar de... primit goaluri

Cerul de cenușe s'a apropiat de acoperișele caselor. E o lumină palidă. Frig și burniță. Cu toate acestea pe arena Venus e animație. Se face ultimul antrenament, în vederea matchului cu A. M. E. F. A.

Ora cincisprezece. In cabine efeverescență. Se echipează jucătorii. Lipsesc David. Albu și Iordăchescu. Primii au absențe motivate. Dar ultimul, pe unde va fi ?

Preparativele s'au terminat. Băieți ies pe teren. Intâi, mingia asvârlită de bombeul lui Bodola, apoi... cei interesați.

La mici intervale își fac apariția încă... trei mingi.

Jucătorii se așează la marginea careului de 16 metri. Trag la poartă mai abitir de cât artileria grea. Cine se încumetă să oprească avalanșa de bombe ?

Simpaticul Befa! Uite-l cum se aruncă... după ce trece balonul. Băieții sunt bine dispuși.

Befa se încruntă, se uită urît la... minge, dar ea sfidându-l se oprește în plasă.

Sărmanul Befa!

Dacă atacul va shota Duminică numai așa câștigă sigur matchul cu A. M. E. F. A.

Au trecut cincisprezece minute. A venit și Iordăchescu. E roșu și grăbit. Ianossy îl dojenește... dela distanță, arătându-i... degetul.

Antrenorul adună echipierii la centru, unde fiecare face gimnastică, box cu umbră, etc.

Exercițiile durează 15 minute.

Incepe antrenamentul la două porți. Apărarea joacă în grupul rezervelor. Prima echipă are curajul de a juca... fără portar și cu un singur fundaș.

A. : Negrescu, Bărbulescu, Gain, Befa, Orza, Ploeșteanu-Humis, Bodola, Iordache.

B. : Iordăchescu, Sfera, Ionescu Crum, Ștefănescu, Fieraru, Demetrovici, Gruin, Colea, Petea, Ene.

Jucătorii sunt priviți atenți de doi improvizați spectatori. David (încălțat cu o gheată și un... papuc. Are și glesna luxată) și Albu (pretextează o durere a mijlocului).

Jocul e animat cu faze spectaculoase. Cel mai activ jucător e Humis.

— Mai încet Costică, îi strigă David; vezi să nu-mi rupi tricoul. (Humis e îmbrăcat cu pulove-rul lui Mircea).

Se marchează și goaluri multe. Prima garnitură simte nevoia unui goalkeper. Și recurge la serviciile, unui... elev de liceu.

junele apărător se vaetă :

Abia a trecut în poartă și

— Aoleou, mă strică ăștia. Mă lasă „bețiv".

Antrenamentul s'a sfârșit. Jucătorii înconjoară odată terenul și apoi se îndreaptă spre vestiar unde îi așteaptă... masajul.

CATEVA NUME

Humis, Iordăchescu, Sfera, Crum, Bodola și Ploeșteanu ni s'au părut jucătorii cei

Tariful de publicitate al ziarului UNIVERSUL

(CATEGORIA IV)

LINIA CORP		5
Dela 10-1000 linii	Lei	5
Dela 1000 linii în sus	„	7,50
Anunțurile colectorilor de loterii	„	10
Bilanțuri, convocări, notificări etc.	„	30
Știri artistice, judiciare, școlare	„	15
Informațiuni comerciale minimum 5 linii	„	17,50
Informațiuni financiare minimum 5 linii	„	17,50
Informațiuni colectori de loterii	„	20

Ciclism

Pe marginea unei politici greşite sau: tot cazul grupării „Principele Nicolae“

Este cunoscut, din coloanele noastre, că gruparea „Principele Nicolae“ alegându-şi preşedinte o persoană neagreată de „F.R.S.C.“, a fost invitată să-şi aleagă un altul.

Fapt care, însă, nu s'a produs, „principiştii“ — în baza unor vederi ale lor, — continuând să se „menţină pe poziţie“; ceeace a dat naştere la un „caz“ al grupării în chestiune, ajuns, spre judecare, în ultimă instanţă sportivă, la „U.F.S.R.“.

Inaltul for, — lucrul este cunoscut din chiar comunicatul oficial, în acest sens, publicat de noi, — a respins apelul grupării „impricinate“, adunarea generală a acesteia de la 15 Ianuarie fiind anulată, iar formaţia „Principele Niculae“ obligată să ţină o nouă adunare generală, în prezenţa unui delegat al „F.R.S.C.“-ului; — preşedintele grupării în cauză nemai putând face parte din nici o înjghebare ciclistă — întrucât contravenea unor paragrafe sportive.

Adunarea cu pricina se apropie. Data ei a fost fixată pentru 28 Martie, — la ordinea de zi figurând două puncte: retragerea din „F. R. S. C.“ şi dizolvarea.

Dar deşi punctele de mai sus sunt osebit de grave, totuşi în rândurile „principiştilor“ domneşte o stare de spirit foarte puţin prielnică ideii de sport.

Astfel, deşi un for înalt, — „U.F.S.R.“-ul, — a decretat că apelul „principiştilor“ nu este pe deplin întemeiat şi deci l-a respins, cei în cauză se ambiţionează să se considere... în depline drepturi, imaculaţi, şi deci retraşi din „F. R. S. C.“.

Asta, firește, după cum spuneam mai sus, în urma unor vederi ale lor, particulare si... curioase şi ele destul de împărţite în sânul formaţiei.

Dar nu unghiurile de vedere ale „principiştior“ ne interesează, aci, — forul suprem a cercetat, a chibzuit şi şi-a spus cuvântul: e bine stabilit asta, — ci ambiţia nefondată şi dăunătoare a grupării.

Căci ambiţionându-se în... ideile lor şi menţinându-şi preşedintele, — sau acesta cramponându-se în acest post în fond... imaginar — cauzează un mare rău unei vechi „pepiniere“ de aşi.

Gruparea nu activează, băeţii s'au risipit, care pe unde a putut, şi gruparea „Principele Nicolae“ e pe punctul de a dispare, după 16 ani de supremaţie în sportul pedalei. Nu mai vorbim de atmosfera încâlcită care stăpâneşte această formaţie muribundă.

Ne permitem, deci, să le amintim „principiştilor“ că nu ambiţiile personale, ale unuia sau ale câtorva, primează în sport. Nu asta trebuie avut în vedere. Hotărit nu.

Ci ideia de sport.

Mai mult: le este interzis ca, mânaţi de anumite vederi, să distrugă o instituţie ctitorită de alţii (şi în parte şi de cei de astăzi) şi lăsată lor cu dragostea şi nădejdea de a duce mai departe.

Bunul simţ vorbeşte că nu X sau Y, sau amândoi împreună, pot dicta într'o instituţie sportivă ci colectivitatea mânată de sentimente frumoase în slujba propăşirii ideii sănătoase a sportului.

Or, trebuie să recunoască ne ocupăm cvalcă tocmai cu totul alături de acest epercepte.

Deasemenea le atragem atenţia că nimeni nu le vrea răul. Aşa cum poate îşi închipuie. Cu atât mai puţin federalii. Desigur că, urmând cuvântul biblic, nimeni nu vrea „moartea păcătosului, ci îndreptarea lui“.

Că diriguitorul „F.R.S.C.“-ului a avut vederi foarte împăciuitoare, le reamintim, că a acceptat să fie comisar general în cursa „principiştilor“ depe muntele „Păduchiosul“, deşi ei erau, aşa zisa „opoziţie“ (cuvânt care supără urechea şi n'ar trebui să existe în sport).

Şi totuşi gruparea „Principele Nicolae“ se menţine într'o atitudine care nu-i face cinste deloc.

Ii sfătuim pe... „arţăgoşi“ să aibă în vedere că în joc e o grupare, o instituţie sportivă şi nu ambiţia lui X sau Y, şi să revină pe drumul cel drept, — renunţând la preşedintele cu pricina, cercând să salveze o situaţie dacă mai poate fi salvată.

Le incumbă această datorie trecutul acestei grupări cu prestigiu, — şi sportul, dacă vor să arate că-l fac pentru sport.

Emil Iencec

RUGBY

Un istoric interesant!..

Infrângerea suferită la 11 Februarie de naţionala Italiei din partea reprezentanţilor celui de al treilea Reich continuă să preocupe încă cercurile de specialitate.

Găsim interesant să prezentăm un istoric al întâlnirilor internaţionale susţinute până la 11 Februarie de Italia şi Germania.

ITALIA

1929.
Spania-Italia, 9—0.
1930.
Italia-Spania, 3—0
1933.
Italia-Cehoslovacia, 7—3.
Italia-Cehoslovacia, 12—3.
1934.
Catalonia-Italia, 5—5.
Italia-România, 7—0.
1935.
Italia-Catalonia, 5—3.
Franţa-Italia, 44—6.
1936.
Germania-Italia, 19—8.
Italia-România, 8—7.
1937
Germania—Italia 6-3.
România-Italia, 0—0.
Italia-Belgia, 45—0.
Italia-Germania, 9—7.
Franţa-Italia, 43—5.
1938.
Germania-Italia, 10—0
1939.
Germania-Italia, 12—3.

GERMANIA

1928.
Franţa-Germania, 14—3.
1929.
Germania-Spania, 24—15.
Franţa-Germania, 24—0.
1930.
Franţa-Germania, 31—0.
Germania-Spania, 5—0
1931.
Franţa-Germania, 34—0.
Germania-Cehoslovacia, 38—0.
1932.
Franţa-Germania, 20 —4.
1933.
Franţa-Germania, 38—17.
Germania B.-Olanda, 23—0.
1934.
Franţa-Germania, 13—9.
Germania B. - Cehoslovacia, 6—3.
Germania-Olanda, 21—0.
1935.
Franţa-Germania, 8—3.
Germania-Olanda, 11—5.
1936.
Germania-Italia, 19—8.
Franţa-Germania, 19—14.
Germania-România, 37—9.
Germania B.-Olanda, 28—16.
1937.
Germania-Italia, 6—3.
Franţa-Germania, 27—6.
Italia-Germania, 9—7.
Germania-România, 30—3.
Germania B.-Belgia, 34—6.
1938.
Germania-Italia, 10—0.
Germania-Franţa, 3—0.
Germania-România, 8—3.
Franţa-Germania, 8—5.

Azi se închid înscrierile pentru ciclo-crossul de Duminică

Azi la ora 5 p. m. se închid înscrierile pentru ciclo-crossul organizat de gruparea „Aquila Marathon“.

Prima cursă care figurează pe programul de activitate al grupării, este ciclo-crossul ce se va desfăşura Duminică 26 Februarie ora 9 dimineaţa. Cursa este dotată cu cupa „State Ştefan“, în amintirea alergătorului State Ştefan, decedat.

REGULAMENTUL CUPEI

Cupa se va alerga 2 ani consecutivi sau trei ani alternativi şi va fi câştigată de gruparea care va avea cel mai bun punctaj în clasamentul general, considerându-se primii trei sosiţi. Concursul va avea loc, pe echipe. Fiecare echipă va fi compusă din minimum trei alergători şi maximum cinci, în clasament contând numai primii trei sosiţi.

TRASEUL CURSEI

Cursa se va alerga pe un traseu dificil, ales cu mare grijă de organizatori.

Plecarea: ora 9 dim. din HALTA GRIVIŢEI, PE JOS, — bariera Constanţa prin Bucureştii-Noui, până la linia Bazilescu — PE JOS linia Bazilescu la dreapta peste câmp până în şoseaua Bucureşti-Târgovişte — PE BICICLETA, şoseaua Bucureşti-Târgovişte la dreapta până la hipodromul Băneasa — PE JOS hipodromul Băneasa bulevardul Mărăşti, linia tramvaiului 3, până la depozitul sanitar — PE BICICLETA. depozitul sanitar, la stânga pe bulevardul colonel Mihail Ghica. până în Piaţa Victoriei — PE JOS, Piaţa Victoriei la dreapta pe bulevardul Basarab, linia de tramvai 26, peste podul Basarab până în dreptul fabricei „Luther“ — PE BICICLETA, fabrica Luther şoseaua Basarab prin faţa regiei, traversarea Câmpului Calimache, până în şoseaua Crângaşi— PE JOS, şoseaua Crângaşi peste podul Grand până în Calea Griviţei, — PE BICICLETA, Griviţa la stânga până în dreptul HALTEI GRIVIŢA, unde va fi SOSIREA.

IN ANTENŢIA CONCURENŢILOR

Cursa este deschisă tuturor alergătorilor licenţiaţi ai „F. R. S. C.“ din toate categoriile si toate clasele.

Adunarea concurenţilor se va face în Calea Griviţei No. 344, la restaurantul V. Miclescu, unde se vor distribui numerele şi se vor semna foile de control.

Plecarea se dă precis la ora 9 dimineaţa.

Concurenţii sunt obligaţi a avea măcar o frână în bună stare. Este permis a se întrebuinţa roată liberă sau fixă.

Controlul se închide după 15 minute dela primul sosit.

PREMII

Pe lângă cupa „State Ştefan“ care va răsplăti prima echipă sosită, se vor da şi premii în bani, retribuite astfel:

Premiul I lei 200; premiul II lei 150; premiul III lei 100.

Cupa va rămâne la sediul clubului organizator, până la câştigarea ei definitivă.

UNDE SE PRIMESC INSCRIERILE

Inscrierile se mai primesc şi astăzi până la ora 5 p. m. în calea Griviţii No. 61 la d. V. Teulea.

Taxa de înscriere, pentru echipă este de lei 60, iar pentru alergătorii individuali lei 20.

Dela F.R.S.C.

Având în vedere că licenţele alergătorilor pe anul trecut expiră la 1 Martie, federaţia de specialitate comunică pe această cale, tuturor alergătorilor să-şi schimbe licenţele. Tot odată, se aduce la cunoştinţă grupărilor cari nu sunt în regulă cu legitimaţiile alergătorilor să nu întârzie cu indeplinirea formalităţilor necesare peste data de 1 Martie.

Programul matchurilor amicale de Duminică

ONOARE

Venus — Sportul Studenţesc, teren I U. F. S. R. ,ora 10 a. m.
T. C. R. — Sportul Studenţesc, Velodrom, ora 16.

CATEGORIA II-a

Venus — Sportul Studenţesc, teren II, U. F. S. R., ora 10 a. m.
Combinata T. C. R. — Viforul Dacia-Victoria, teren Velodrom, ora 15.

CONTRA AFECŢIUNILOR URINARE

După ce a făcut subiectul unei remarcabile comunicări la Academia de Medicină, de către Profesorul Lassabatie, Pageol este recunoscut astăzi ca fiind cel mai raţional tratament şi specific al afecţiunilor căilor urinare.

Pe bază de plante aromatice şi răşinoase din ţările calde, Pageol este absolut inofensiv şi convine la toţi. El este recomandat în deosebi la toţi acei cari, trecuţi de vârsta de patruzeci de ani, trebue să se teme de afecţiunile prostatei cu tristele sale consecinţe: ipertrofie, incontinenţă sau retenţie de urină, albuminurie, fosfaturie, etc...

Este un produs Chatelain, marca de încredere, preparat în Laboratoarele de Urodonal sub direcţiunea ştiinţifică a Profesorului Pouchet, membru al Academiei de Medicină, asistat de 26 medici şi farmacişti. La farmacii şi droguerii.

ATLETISM

Crossul oraşului Zimnicea

Duminică s'a desfăşurat la Zimnicea un concurs de cross-country organizat de gruparea locală Paza, pe o distanţă de 3 km.

Cursa a fost câştigată de Jean Abramovici dela Gloria Bucureşti.

Iată rezultatele complete:

1. Jean Abramovici (Gloria Bucureşti);
2. Dinu Simionescu (Paza Zimnicea);
3. Alexandru Marinescu (Un. Tricolor Zimnicea);
4. Dumitru Alexandrescu (Paza Zimnicea);
5. Anton Goga (Paza Zimnicea);
6. Marin Dumitrescu (Paza Zimnicea);
7. Constantin Pantelimon (Individual);
8. Vasile Medrea (C.S.S.);
9. Constantin Popescu (Individual);
10. Constantin Filip (Paza Zimnicea).

VOLLEY BASKET-BALL

Letonia a luat iniţiativa organizării campionatului mondial de basket-ball

Cu ocazia disputării campionatului european de basket-ball pe anul acesta, ce se va ţine la Kaunas, între 18—21 Mai, Letonia va supune comitetului campionatului european, un plan de organizare a unui eventual campionat mondial. Desigur că această iniţiativă este destul de temerară, şi după cum în 1935 s'a disputat primul campionat epropean de basket-ball, nu va trebui să ne mire că se va ajunge şi la efectuarea acestui lăudabil proect.

Campionatul mondial se va disputa la Riga, în caz că se va ajunge la un acord şi va fi concomitent cu disputarea Olimpiadei 1940 de la Helsinki.

Putem desprinde de aci, cât de mare importanţă se acordă, în ţările baltice, acestui sport complect, basket-ball-ul.

Citiţi

UNIVERSUL LITERAR

PAGINA HIPISMULUI

Un mare admirator al trapului

D. General Gabriel Marinescu, proprietar

Trapul continuă să recolteze noui adepți. Recent a făcut o mare cucerire. D. general Gabriel Marinescu este proprietarul lui Alah, armăsar de trei ani, din Fidelity și Almos.

Se știe, că d. general Marinescu este unul din sportivii convinși ai noștri.

D-sa este președintele federației române de football. La promovarea acestui sport a contribuit aproape în exclusivă măsură.

Prezența d-sale în conducerea trapului românesc, — d. general G. Marinescu este vice președintele societății hipice române — desigur că a avut efecte salutare.

Faptul că a intrat și în rândul proprietarilor nu poate decât să bucure pe adepții trapului.

D. general Gabriel Marinescu în mișcarea de

D. General Gabriel Marinescu

că se va activa cu succes și cu admirabile rezultate. trap este o chezășie sigură

Doi favoriți la Auteuil

La Auteuil s'au disputat premiul *Robert de Clermond Tonnere*, handicap de obstacole 3550 de metri, 50.000 de franci și premiul *Cristian de Tredera*. In ambele probe au învins favoriții.

Premiul Robert de Clermont

REZULTATELE

1. Terek, 68, P. Sentier.
2. Le Dion, 68 jum., M Bonaventure.
3. Menes II, 69 jum., R. Dubus.
4. Clou de Girofle, 60, D. Tremeau.
5. Premier Diplome 64 D. Guiho.
6. Kaba Kaba, 66, S. Rochet.
7. Carlo Balazani, 60, M. Brunet.

Câștigătorul este antrenat de W. Ferres.

Câștigat: 1,2½, 10 lungimi.
Cota: 29; 20, 21 pentru 10.

Premiul Christian de Tredern

1. Royal Kidney, 66, T. Dunn.
2. Ponce, 66 G. Brillet.
3. Nemours, 63 M. Brunet.
4. Oli Pacha, 62, R. Bates.
5. Duralumet, 62, S. Rochet.
6. Ivan le Dur, 62 H. Bonneau.

Câștigătorul este antrenat de W. Head.

Cota: 32; 19,20 pentru 10.

Informații

● PREMIUL MARGHILOMAN se dispută la Băneasa-Trap Duminică, 12 Martie, nu în ziua de Sâmbătă, 11 Martie, cum din eroare s'a anunțat.

● ALAH, armăsar de trei ani, din Fidelity și Almos, proprietatea d-lui General Gabriel Marinescu, a sosit în antrenament la Podoleacov.

● BAJADERA a fost cumpărată de d. G. Ciolac, dela d. maior Petrovici.

● H. P., excelentul reproducător, tatăl lui Haron, aparține în proporție de 50 la sută d-lor G. Ciolac și maior Petrovici.

● LA HERGHELIA d-lui dr. Pantelimon a murit reproducătorul Jelzo. După cum se știe, Jelzo a produs printre alții pe Viziru, câștigător de Derby.

● D. R. SIMONS a vândut d-lui T. Filoti pe ELECTRA CARIOCA, iapă de patru ani, din Electric Todd și Carmen II și pe MIMOZA II, iapă de trei ani din Centurion Molodoi și Carmen II. Ambele iepe au trecut în antrenament la Gh. Ghinea.

● LA SECRETARIATUL societății hipice române de trap se publică azi distanțele pentru reuniunea de Miercuri, 1 Martie.

● FRAGA II a născut la herghelia Târgșor o frumoasă mânză din Bismark.

● LA INCEPUTUL săptămânii viitoare va apare buletinul oficial al Jockey Clubului.

● COMISIUNEA zootechnică va aviza zilele acestea asupra noului regulament al alergărilor de trap.

DELA PLECARE LA SOSIRE...

● *GHID și-a făcut o reintrare victorioasă. Armăsarul din Texas a vădit posibilități cari îl arată ca un serios competitor la șefia generației patru anilor români. Fiul lui Texas a dispus de Ezer jo la 20 de metri. Rămâne unul din competitorii de seamă ai Derbyului.*

● *EZER JO a avut o cursă nefericită. Pavlic a lansat-o din plecare. Din această cauză s'a sufocat și a greșit pe al doilea kilometru.*

● *EOL ne-a servit o veritabilă revelație. Pensionarul d-lui dr. Pantelimon a dat avantagii până la 180 de metri. Chiar dacă ținem seama că nu întâlnea adversari prea buni, comportarea lui este deosebit de merituoasă și denotă că micul armăsar este bine dotat. Va fi un cal util.*

● *BANDIT II fără greșeli ar fi putut câștiga. Și așa vom consemna comportarea lui. Este în progres și va câștiga în curând.*

● *URGANDA a condus câtva timp cursa. Armăsarul d-lui Lazăr nu este însă complet familiarizat cu probele publice.*

● *GUARDIAN GIRL n'a reușit să subliniască cu forma cei 40 de metri cari o separau de Tutun. Și distanța a constituit un serios impediment pentru iapa d-lui Pantelimon.*

● *LITTLE ORPHAN și-a făcut o reintrare impresionantă. Pensionara lui Cercasov a dispus cu vădite resurse de Antrag. Nu s'a întrebuințat decât pe linia dreaptă. Este o iapă dotată cu mari posibilități, o iapă de verificată clasă internațională.*

● *ANTRAG s'a apărat curajos. Nu putea însă da 60 de metri iepei Little Orphan. Actualmente. armăsarul d-lui dr. Adem este posesorul unei impecabile condiții.*

● *KANADA a realizat una din cele mai bune curse din carieră. Poate cea mai bună chiar. Iapa grajdului Sterea a întrecut la 40 de metri pe Anny Worthy. Și recordul realizat constitue o excelentă indicație pentru ea dacă ținem seama de distanța probei și condițiunile atmosferice.*

● *ANNY WORTHY a avut nesansa să întâlnească o adversară în mare formă.*

Deși a fugit valoarea reală, a cedat.

● *BRAD a fugit remarcabil. Fiul lui Badea Petre și-a ameliorat recordul carierei cu o secundă. Fischer a reușit să-l refacă complet.*

● *TAVA dacă n'ar fi galopat, ar fi fost redutabilă. Merită să fie urmărită.*

● *BENITO H. P. nu este în condiție. A fost simplu figurant.*

● *DIADIA LUL a slavat o situațiune care părea compromisă. A avut un frumos sfârșit de cursă grație căruia a luat avantajul pe ultima sută de metri.*

● *DOR DE DUCA este în afara unei condițiuni acceptabile. Suferă de picioare. Din această cauză a mers neregulat.*

● *SORANA a greșit în momentul când era câștigătoare. Știe să meargă dar nu este corectă.*

● *HARRY BOY și ELENA s'au lovit de inconvenientul distanței, lungă pentru aptitudinile lor.*

● *GHIMP cu toate că a fost beneficiarul unor circumstanțe favorabile, a repurtat o victorie meritorie. Este un cal util, care în compania lui va mai câștiga.*

● *ZGOMOT a greșit la intrarea în linia dreaptă. In acel moment era câștigător. Roibul și-a revenit complet.*

In Ungaria au fost aduși 2 reproducători francezi de bună calitate

In afară de Goodnight, crescut de d. Clément Hobson, care are ca părinți pe Pondoland și Waning Day, au mai fost aduși în Ungaria doi prăsitori francezi, de cea mai aleasă clasă.

Ei sunt Indigène, din Priori și Tontaine din Domion. Ambii au fost crescuți de către d. F. Beauvois.

Indigène a fost trimis la Nagy Kanizsa, iar Toutaine la Komaron.

Sâmbătă, congresul Federației naționale equestre

Sâmbătă are loc la Cercul Militar, la ora 16.30, congresul Federației equestre.

Ordinea de zi este foarte importantă. Se vor desbate o serie de importante chestiuni în legătură cu marele concurs hipic internațional care va avea loc în București la începutul lunei Iunie.

Ksar Srir a câștigat Cupa Internațională la Cannes

Proba capitală a reuniunei de Duminică dela Cannes a fost Cupa internațională (2000 de metri, 75.000 de franci).

Alergarea a fost crâncen disputată de Ksar el Srir, Polydor și Caritor. Primul a înscris pe Polydor cu o jumătate de lungime.

La un cap a terminat Caritor

REZULTATUL

1. Ksar el Srir 60 N. Truin; 2. Polydor 54½ P. Villecourt; 3. Caritor 46 A. Tucker; 4. Mouktar Pacha 60 G. Chemoul; 5. Spectriori 58 M. Margot; 6. Alejo 58 R. Ferre; 7. Zerbino 58 A. Dupuit; 8. Vieux Jeu 57 C. Bouillon; 9. Brochet 56 L. Toche; 10. Le Spahi 54½; 11. For my Love 46½ A. Combes; 12. Gun Mate 46 B. Guimard.

Câștigătorul este antrenat de Ch. Defeyer.

Câștigat ½ lungime, cap, 2 lungimi.

Cota: 27, 17, 35, 29 pentru 10

A murit d. E. Moorhouse, un reputat ziarist hipic englez

Unul dintre cei mai competenți ziariști hipici din Anglia, d. Edward Moorhoude, a murit zilele trecute la Gueuessey.

Personalitatea dispărutului a fost bine conturată în cadrul hipismului englez. A colaborat la cele mai de seamă ziare și reviste hipice, atât engleze, cât și străine.

Ca proprietar s'a dovedit a fi totdeauna bine inspirat. Cel mai bun alergător al său a fost Limond, cumpărat cu 1000 lire și revândut cu 4000 lire.

Ambele harghelii aparțin sta-

In curând apare JOCKEUL DISPARUT

Alergările de trap

Băneasa Trap; Ziua 14-a, Duminică 26 Februarie —PROGRAM DEFINITIV—

Premiul COMANEȘTI
Condiție (1/1) — 11.500 lei

1680 Daisy Worthy, Voevod, Kirasa
1700 Lin
1720 Crăiasa
1740 Comoara
1840 Elena, Desiș
1940 Arvuna
2060 Oborean
2100 Mohor

Premiul CAMPULUNG
Condiție—13.000 lei

2160 Harry Piel
2180 Kamaa
2200 Catinca, Ezer jo
2220 Ghid
2240 Edith
2260 Talaz

Premiul CALARAȘI
Handicap — 13.000 lei

1600 Dalila III, Fâșneață, Ikar, Uranus, Lilia, Călin, Năvalnic, Miriștea, Cina, Bandit II, Musculița
1620 Răsura, Brenn, Cilly Hanover, Barza
1660 Eol
1680 Elly
1720 Szeged

Premiul CARAIMAN
Record — 15.000 lei

2100 Champion junior, Pinkerton
2120 Lăcrămioara, Eftin, Pikaver, Spic
2160 Pleava, Guardian Girl Dolly Worthy
2200 Edith, Anny Worthy, Blondella
2240 Margaret T., Kanada

Premiul COPENHAGA
Condiție (1/20) — 15.000 lei

1680 Iubita, Winsome Josedale
1700 Little Orphan
1720 Jade, Pandur
1740 Amsel, Pock
1760 Haron, Margaret T., Theodora
1780 Antrag, Talaz
1820 Roland D., Voraus

Premiul COPȘA MICA
Performanță — 15.000 lei

1700 Igen
1720 Tava, Aluniș, Tais, Cavaler
1740 Vuet, Durdulia, Sultan II, General Worthy, Busuioc, Makrele, Geisha, Handicap Zvon
1760 Voința, Sonora, Champion junior, Lăcrămioara, Spic
1780 Sonia Worthy, Kamaa
1800 Giuditta, Hercegno

Premiul CRAIOVA
Handicap — 18.000 lei

2100 Ciclop, Rugina, Dorna, Peter Worthy
2120 Prinț, Catinca, Pleava, Pacahantos, Bruma II, Coconaș
2140 Luntraș, Ieroșca II
2180 Jeannine Worthy

Premiul CERNAVODA
Handicap—15.000 lei

2100 Lancia
2140 Zgomot, Pinkerton
2160 Domnița Harry, General Worthy, Makrele, Mura II, Zvon
2180 Sultana, Tufănica, Handicap

SPORTURI DE IARNA

Concursurile internaţionale de ski încep astăzi

(Urmare din pagina I-a)

Concursurile, a căror inaugurare se va face azi, vor scoate skiul nostru din acel pseudo-anonimat de care se lasă învăluit, constituind în acelaş timp o strălucită propagandă.

Iată cari au fost obiectivele federaţiei române de ski, atunci când a purces la organizarea acestor concursuri.

Prezenţa unor skieuri de valoarea lui: James Couttet, Lafforgue, Nicole Villau, Cristiane de la Freissange, Besson, Smoley, Kramatik, Klancrik,

CIOCOIU

Obermann, Kotscky, Maier, etc., este o dovadă vie a spectacolului măreţ ce se prevede.

TEATRUL CURSEI DE COBORARE: VARFUL FURNICA — COTA 1.300 M.

Aşii skiului francez, jugoslav, german şi român se vor „întâlni" azi în cursa de coborîre, al cărei start va fi Vârful Furnica (2.120 m.), la ora 11.30, spre a sfârşi sub hotelul dela cota 1.300.

Traseul minunat ales de juriul tehnic, are o lungime de 3 km. 200 m. şi o diferenţă de nivel de 850 m.

Presărat cu locuri, cari cer coborâtorilor abilitate, pârtia răspunde cum nu se poate mai bine unui concurs internaţional.

BATALIA SE VA DA ÎNTRE SKIEURII GERMANI ŞI FRANCEZI

Lupta care întrevede un spectacol palpitant va fi între aşii skiului francez şi german.

Lafforgue şi Couttet vor lupta pentru a apăra renumele skiului francez în faţa lui Kotscky, Maier şi Obermann.

Primii par mai avantajaţi de faptul că sunt odihniţi şi cu antrenament la punct pe când germanii, deabia au sosit ieri, după un voiaj de două zile.

Cât priveşte pe jugoslavi, singurul care poate emite pretenţii nu este decât Smoley, clasat acceptabil la concursurile F.I.S.-ului dela Zakopane.

DAR ROMÂNII ?...

Este prima dată când skieurii noştri iau contact cu elemente de mare clasă.

Dar nu vrem să fim prea pesimişti. Reprezentanţii noştri se antrenează cu multă atenţiune de mai bine de o săptămână, astfel că azi vor lua startul în forma lor cea mai bună.

Dacă nu ne aşteptăm la un rezultat prea grozav totuşi, acest concurs va fi de o mare importanţă pentru skieurii români.

Alături de aşii străini, skieurii culorilor noastre vor avea de învăţat multe şi suntem siguri că ei vor face tot ce le va sta în putinţă pentru a se comporta cât mai bine.

BURSUC, COVACSY ŞI CIOCOIU SUNT SPERANŢELE NOASTRE

Greaua misiune de a impune skiul românesc, cade asupra lui Bursuc, Covacsy şi Ciocoiu.

Câte şi trei sunt într'o condiţie admirabilă, iar ultimul antrenament i-a indicat ca pe cei mai serioşi concurenţi ai noştri. O comportare onorabilă e mai mult decât probabilă.

SKIEURII GERMANI AU SOSIT ERI

Ieri a sosit la Sinaia echipa reprezentativă a Germaniei sub conducerea d-lui dr. Franz Martin.

Echipa germană compusă din: Kotscky, Maier A., Obermann şi Sinka, imediat după sosire, au urcat la cabana Regele Carol II de pe Valea Arsă, unde sunt cantonaţi şi ceilalţi skieuri.

Deşi sunt veniţi după un voiaj atât de lung, ei par foarte bine dispuşi şi mai ales optimişti asupra rezultatelor de astăzi.

După declaraţia lor, participarea la un concurs, fie el chiar internaţional, după un voiaj extenuat şi fără antrenament, pare un lucru normal.

Ieri seară s'au tras numerele la sorţi.

O comisie specială, numită de F.R.S., în care figurau şi reprezentanţi ai echipelor străine, a păşit la operaţiunea tragerii numerilor de ordine a concurenţilor la sorţ.

Rezultatul tragerii la sorţ a fost comunicat imediat concurenţilor, împărţinduli-se şi numerile respective.

ECHIPA O. N. C. A SOSIT LA SINAIA

După cum am anunţat, Oficiul naţional al cinematografiei de pe lângă ministerul propagandei, a hotărît să filmeze această întâlnire internaţională de ski.

O echipă specială, în frunte cu d. D. I. Suchianu, directorul cinematografiei, s'a deplasat la Sinaia, de unde au suit la cabana Regele Carol II, pentru a cinematografia concursul.

Filmul va fi prezentat apoi la toate cinematografele din ţară, în scop de propagandă, în cadrul jurnalelor.

DUPA CONCURS, ODIHNA

Imediat după concurs toţi skieurii vor urca spre cabana Regele Carol II, unde se vor odihni.

Va fi o odihnă meritată, care îi va reface pentru proba de slalom ce se va desfăşura mâine.

NUMELE CONCURENŢILOR

Echipele vor prezenta următoarele formaţii:

FRANŢA: James Couttet, Lafforgue, Besson şi probabil d-rele Christiane de la Freissange, Nicole Villau.

GERMANIA: Kotscky, Maier, Obermann şi Sinka.

JUGOSLAVIA: Kramatik B., Klancnik K., Beve Edmund, Loivo Zeno, Klancnik şi Smoley.

ROMÂNIA: Covacsy, Ciocoiu, Bursuc, V. Munteanu, A. Munteanu, Cojocariu, Jinga, Tampa, Ene, Welkens şi Sulică.

IERI LA SINAIA A FOST ZI DE ANTRENAMENT GENERAL

Sinaia, 23 (prin telefon).— *Astăzi la ora 9 dimineaţa, la cabana dela Vârful Furnica, a domnit o activitate neobişnuită.*

GYURYI COVACSY

Incepând dela ora 9 dimineaţa, pe un soare splendid ce reflecta în mii de curcubee zăpada cristalină a munţilor, echipele Franţei, Jugoslaviei şi României au făcut un antrenament general de coborâre, pe aceiaşi pârtie pe care se va desfăşura mâine, în cadrul concursurilor internaţionale, proba de coborâre.

Oaspeţii, şi în special francezii au rămas impresionaţi de traseul atât de fericit ales de federaţia noastră de specialitate.

La toate acestea s'a adăugat zăpada admirabilă, care a căzut din abundenţă zilele acestea, îmbrăcând munţii în haina albă a iernii.

ECHIPA FRANCEZA A FACUT O IMPRESIE DEOSEBITA

La antrenamentul de azi toate privirile s'au îndreptat spre reprezentanţii Franţei.

Fără a exagera, echipa franceză, atât domnii cât şi domnişoarele, a făcut o impresie formidabilă prin siguranţa şi rapiditatea cu care a executat coborârea, şi mai ales, curajul cu care atacau toate pantele pârtiei.

BURSUC, COVACSY ŞI CIOCOIU CEI MAI BUNI ROMÂNI

La acest antrenament din tot lotul selecţionaţilor români cari, în general, s'au comportat admirabil, s'au impus, în special, Bursuc, Covacsy şi Ciocoiu.

Câte şi trei sunt într'o formă cea mai bună.

„PARTIA ESTE MAI BUNA CA LA ZAKOPANE"

Aşa au declarat concurenţii străini.

După concurarea antrenamentului toţi străinii au rămas entuziasmaţi de pârtia noastră, care-i cu mult superioară celei dela Zakopane.

Zăpada abundentă căzută în ultima vreme s'a depus într'un strat apreciabil.

Dacă mâine — ziua cursei de coborîre — timpul se va menţine bun se vor recolta succese extraordinare.

Campionatele mondiale universitare de sporturi de iarnă

Oslo, 23. — **In cadrul campionatului mondial universitar de ski, care se desfăşoară la Lillehammer, a avut loc eri proba de slalom pentru studenţi şi studente.**

Timpul a fost prielnic, zăpada suficient de bună, temperatura minus 2 grade. Rezultate tehnice:

STUDENŢI:

1. Harry Cranz (Germania) 2 min. 20 secunde.

2. Nilseie (Norvegia) 2 min. 26,6 sec.

3. Olaf Raabe (Norvegia) 2 min 28,4 sec.

4. Marc Hodler (Elveţia) 2 min. 28,8 sec.

5. Albert Fanchamps (Elveţia) 2 min. 32,5 sec.

6. Gotfred Holmwang (Norvegia) 2 min. 33,1 sec.

STUDENTE:

1. Liza Hoferer (Germania) 2 min. 33,8 sec.

2. Helga Goedl (Germania) 2 min 37,6 sec.

3. Rosa Beinhauer (Ceho-Slovacia) 3 min. 06,1 sec.

4. Jaqueline Adam (Franţa) 3 min. 50,5 sec.

In turneul de hockey pe ghiaţă s'au jucat următoarele matchuri:

Suedia-Polonia 2:1 (1:0, 1:0, 0:1).

Ceho-Slovacia-Norvegia 7:0 (0:0, 0:0, 7:0).

*

In cursul zilei de Marţi, la Lillehammer, în cadrul campionatelor mondiale universitare de sporturi de iarnă, s'au disputat două matchuri de hockey şi ştafetă de ski.

La hockey s'au înregistrat următoarele rezultate:

Ungaria-Norvegia 11:0 (4:0, 3:0, 4:0).

Suedia-Ceho-Slovacia 1:1 (0:0, 1:0, 0:1).

In ştafeta de ski (5 ori 6 km.), **Finlanda** a ocupat primul loc cu 1:46,38, urmată de **Norvegia** cu 1:51,14 şi **Suedia** 1:54,54.

Echipa Franţei a abandonat după al patrulea schimb

A doua zi a concursurilor internaţionale

Mâine pe Valea lui Carp se va desfăşura cea de a doua probă din cadrul concursurilor internaţionale, slalomul.

Ea va avea ca teatru de desfăşurare acelaş traseu pe care s'a desfăşurat şi campionatul naţional de slalom.

Organizatorii au pus toată grija ca proba să fie organizată de o aşa manieră, încât concursul să nu supere cu nimic.

Partea tehnică a acestei probe a fost încredinţată d-lui prof. Ion Coja.

Plecarea în probă se va da la ora 10 dimineaţa.

PROGRAMUL CELORLALTE PROBE

Duminică, 25 Februarie, ora 10, cursa de 18 km. fond la Predeal.

Luni, 27 Februarie, ora 10, proba de sărituri la Poiana Braşov.

De pe ghiaţă...

Finala campionatului mondial de hockey va fi reeditată la 28 Februarie la Anvers, când Trail Smoke Eaters va înfrunta echipa Statelor Unite.

❖

Soarta campionatului ceho-slovac de hockey va fi decisă la 1 Martie, când se joacă finala între L. T. C. şi Sparta.

❖

Echipa Elveţiei a fost invitată să susţină câteva matchuri la Londra, în a doua jumătate a lunii viitoare.

Tennis

Vines abandonează tennisul profesionist...

Ziarele americane publică o interesantă declaraţie a fostului campion mondial de tennis, Ellsworth Vines, din care reiese că excelentul jucător este decis să abandoneze tennisul profesionist, la sfârşitul acestui an.

Cauza acestui abandon ar fi lungile turnee, cari l-au obosit şi l-au făcut să nu se mai simtă în plenitudinea forţelor sale.

El va fi de acum încolo reprezentantul unei mari fabrici de rachete, iar în timpul liber va juca golf.

Intrebat asupra şanselor lui Budge în faţa lui Perry, — Vines a declarat că Perry este superior „roşcovanului" datorită jocului său în forţă.

Von Cramm joacă din nou tennis?

Sunt cunoscute împrejurările cari au obligat pe cel mai bun jucător de tennis al Germaniei să-şi suspende activitatea.

Von Cramm se făcuse vinovat de unele acte imorale şi a suferit o condamnare. Fiind apoi graţiat, el a declarat că nu va mai juca tennis, decât pentru a se distra, ceiace înseamnă că nu va mai reprezenta culorile Germaniei nici în matchuri internaţionale şi nu va participa nici la turnee, fie ele cu caracter naţional sau internaţional.

Se pare însă că în ultima vreme Von Cramm s'a răsgândit şi a revenit asupra deciziei sale, pentru că, după cum anunţă ziarul londonez „Daily Telegraph", fostul campion german s'a înscris la campionatele internaţionale ale Egiptului, cari se dispută în cursul lunii viitoare la Cairo.

Suntem curioşi şi aşteptăm cu nerăbdare confirmarea ştirii ziarului englez.

ACTUALITATI

Comitetul Rapidului a depus ieri legiuitul jurământ. — Ripensia şi Macaby suspendate. — Footballiştii vor trebui să-şi ia brevetul atletic până la 1 Septembrie. — S'a schimbat arbitrul matchului Venus-AMEFA

Ieri după amiazi, înainte de matchul de antrenament Rapid—Juventus din Giuleşti la care a asistat şi d. gen. Gabriel Marinescu, preşedintele federaţiei române de football, a primit legiuitul jurământ conform legii Străjii Ţării, al comitetului clubului Rapid, cum şi al d-lui N. Urzică.

D. IONESCU-ŢOPE VA ARBITRA MATCHUL VENUS—AMEFA

In ultimul moment, d. Picky Kroner, delegat cu conducerea matchului dintre Venus şi AMEFA, s'a declarat indisponibil.

In consecinţă, C.C.A. a delegat ca arbitru al jocului dela Venus, pe d. Ionescu-Ţope.

RIPENSIA SUSPENDATA PE DATA DE 1 MARTIE

Se ştie că în prezent există un litigiu financiar, nestins încă, între Ripensia şi A. C. Milan, ca urmare la matchul din C.E.C.

Ripensia a fost suspendată pe data de 1 Martie, dacă între timp nu va dovedi că a achitat suma de 25.000 lire italiene, datorată clubului Milan.

NOUI AFILIERI DE GRUPARI

F.R.F.A. a aprobat afilierea cluburilor Victoria din Călăraşi-Ialomiţa şi Concordia din Sân-Nicolaul-german (Timiş-Torontal).

UN NOU TERMEN PENTRU TRECEREA EXAMENULUI DE BREVET ATLETIC

Comisia brevetului atletic a acordat un nou termen — 1 Septembrie 1939 — pentru trecerea examenului de brevet atletic. Aceasta pentru jucătorii de football.

MACABY SUSPENDAT PENTRU MOSKO...

Litigiul dintre Macaby şi fostul său jucător Mosko a fost stins, în sensul că gruparea Macaby trebue să prezinte o dovadă până la 15 Martie. In caz contrar, va fi suspendată dela data de mai sus.

COTIZAŢIA CATRE F.R.F.A. TREBUE ACHITATA PANA LA 15 APRILIE

F.R.F.A. a dispus ca toate grupările să-şi achite până la 15 Aprilie cotizaţiile pe anul 1938-39.

RAPID NU MAI ESTE SUSPENDAT

S'a ridicat suspendarea şi păsuirea grupării Rapid, pentru plata sumei de 27.288 lei până la 28 Martie. Dacă până atunci nu achită suma menţionată, feroviarii vor fi suspendaţi pe ziua de 28 Martie.

„VULTURII"-LUGOJ IN JUDECATA CU UN FOST JUCATOR AL LOR

Gruparea Vulturii din Lugoj a obţinut aprobarea F. R. F. A.-ului de a da în judecată pe jucătorul Schmidt Francisc pentrucă a încasat diverse sume în numele grupării.

Cerdan l-a ridiculizat

Luni seara, pe Turiello

Infrângerea suferită Luni seara la Paris de campionul semi-mijlociu al Europei, italianul Turiello, a fost o consecinţă logică a disproporţiei de vârstă dintre adversari.

Astfel, în timp ce campionul Franţei are numai 23 de ani (e născut la 22 Iulie 1916) Turiello numără 28 de primăveri — e născut la 1 Mai 1911.

O diferenţă de cinci ani — în box mai ales — e un handicap foarte serios, căruia însă, Turiello i-a rezistat eroic.

In ce-l priveşte pe Cerdan, acesta a dovedit o vitalitate debordantă, atacând primul şi până în ultimul minut al matchului.

S'au schimbat lovituri de o duritate excesivă. Cum însă ambii boxeuri sunt admirabili încasatori, lupta a fost dusă până la limită.

La cântar, Turiello a avut 380 gr. mai mult decât Cerdan.

Din cele 12 reprize, opt au aparţinut lui Cerdan, una lui Turiello, iar trei s'au terminat la egalitate.

După cum se vede, înfrângerea a fost catastrofală.

După această victorie, Cerdan a provocat pe Turiello, prin I. B. U., pentru titlu.

CELELALTE REZULTATE

In cadrul aceleiaş reuniuni, s'au mai obţinut următoarele rezultate :

Pons a învins pe Brenner la puncte.

Tommy Burns a învins pe El Houssine prin descalificare în repriza 8-a.

Jean Despeaux a învins pe Streich prin abandon în repriza 5-a.

Asoc. Muncă şi Voe Bună

oferă premii finaliştilor campionatelor naţionale de box amator

D. ministru Mihail Ralea, d. Stavri Cunescu şi col. Al. Ţane-Săvulescu, au luat ieri o hotărîre foarte interesantă.

Având în vedere că majoritatea boxeurilor ce vor lupta mâine şi poimâine în campionatele naţionale amatoare, sunt muncitori, organizaţia sportivă Muncă şi Voe Bună, prin persoanele sus amintite, a decis să împartă finaliştilor şi campionilor o serie de premii, după cum urmează:

Fiecare campion va primi câte o pereche mănuşi de box, una pereche ghete de box şi o pereche chiloţi.

Finaliştii vor primi câte două perechi de mănuşi. Una pentru boxat, iar cea de a doua pentru antrenament.

Gestul d-lui ministru al muncii ne dovedeşte marea înţelegere pe care d-sa o arată sportului şi mai ales, constitue un puternic stimulent pentru tinerele vlăstare ale energiei româneşti.

Benny Lynch

a fost arestat

Londra, 23. — Poliţia londoneză a arestat pe cunoscutul boxeur Benny Lynch, care este acuzat că şi-a bătut crunt soţia şi pe o prietenă a acesteia.

Pe deasupra, el e acuzat că a pus capul copilului său de 18 luni, în faţa robinetului deschis al conductei de gaz aerian.

Judecătorul de instrucţie a dispus menţinerea în arest a lui Benny Lynch, până la terminarea cercetărilor.

Cazul a provocat senzaţie în cercurile sportive ale Marei Britanii.

Extrădarea lui Bartunek a sosit ieri prin avion

Tricolor CFPV va legitima pe cehoslovac în cursul zilei de astăzi

Ploeşti, 23 (prin telefon dela corespondentul nostru).--Preparativele Tricolorului CFPV în vederea marelui eveniment de Duminică: matchul cu Ripensia, a luat sfârşit cu antrenamentul de astăzi.

Au participat toţi jucătorii, inclusiv noua achiziţie, Bartunek. Tricoloriştii au făcut o frumoasă impresie şi în special Mosko ca half centru.

Bartumek s'a dovedit extraordinar.

In ce priveşte pe Bartunek, ploeştenii îl vor legitima în cursul zilei de mâine. F.R.F.A. şi-a dat avizul, iar extrădarea din partea federaţiei cehe a sosit astăzi cu avionul, graţie bunăvoinţei unui amic al d-lui Iezek, suporteur al Tricolorului CFPV

Cât despre echipa pe care ploeştenii o vor alinia în contra Ripensiei, nu se poate spune încă nimic. E sigur însă că Mosko — haiful mascat — va juca în locul lui Pop, care este rănit.

O mare reuniune amatoare

de box în regia grupării „Luceafărul"

Duminică 26 Februarie gruparea „Luceafărul" organizează o interesantă reuniune amatoare de box la Târgovişte, cu concusul unor amatori de reală valoare.

Puiu Obăgilă (Luc.)—Ulpiu Traian.

Gino del Fabro (Central)—M. Teodorescu (Luc.).

M. Petrescu (Central) — Gh. Pandeli (Luc.).

Gh. Tătaru (Central) — I. Fabian (Luc.).

D. Zamfirescu (Central) — S. Pestrini (Luc.).

Pericle Ionescu (Central) — M. Dobrescu (J. C.).

Dan Lică (Central) — Ion Stan (J. C.).

Petre Popescu (Luc.). — Ştefan Rusu (Central).

P. S. — Boxeurii citaţi mai sus, sunt convocaţi pentru Duminică la ora 8 dimineaţa în bulevardul Basarab 171 (în faţa cinematografului Lia) de unde vor pleca spre Târgovişte.

Activitatea automobilistă va fi reluată la 1 Mai

Programul Automobil Clubului Regal Român a fost întocmit

Ca şi anul trecut, sezonul automobilist al anului în curs va fi inaugurat în ziua de 1 Mai, când pe şoseaua Giurgiului se va disputa cursa de viteză pe kilometrul cu plecare şi sosire pe loc.

Intrecerea se va desfăşura, ca şi în trecut, în regia Automobil Clubului Regal Român care şi-a stabilit precum urmează, programul său de activitate pe 1939 :

1 Mai : **Cursa de viteză pe un kilometru cu plecarea şi sosirea pe loc ;**

24 Iunie : **Cursa de viteză pe un kilometru cu plecarea din mers ;**

25 Iunie : **Competiţiunea de rezistenţă pentru „Cupa Carpaţilor".**

2 Septembrie : **Concurs de eleganţă şi confort la Sinaia;**

3 Septembrie : **Cursa de viteză în coasta dela Sinaia.**

1 Octombrie : **Cursa de viteză în coasta Feleacului, organizată de regionala din Cluj a A. C. R. R.ului şi înscrisă în calendarul internaţional.**

Asupra acestui program vom reveni când spaţiul ne va îngădui.

Comitetul federaţiei italiene a aprobat tratativele pentru un match de tennis ROMANIA — ITALIA

Intr'un număr trecut am anunţat că federaţia română de tennis îşi pregăteşte pentru anul acesta un bun program de activitate internaţională, poate cum n'am mai avut până acum. Şi avem programate, în această direcţie, matchuri cu Cehoslovacia, Grecia şi Olanda.

Iată însă, că F. S. R. T. are perspectiva să angajeze un nou match, de data aceasta contra unei ţări de care nu s'a vorbit pînă acum. Este Italia

Intr'adevăr, în ultima sa şedinţă, comitetul federal al forului italian de tennis a aprobat tratativele în curs de efectuare şi pentru o întâlnire amicală cu România.

Reproducem textul comunicatului dat după şedinţă:

„Comitetul federal a aprobat tratativele în curs de efectuare pentru matchuri amicale cu Elveţia, Belgia, ROMÂNIA şi Spania".

Desigur, o ştire care nu poate decât să ne bucure.

BIBLIOTECA CENTRALĂ „ASOCIAȚIUNII" SIBIU

Taxa poștală plătită în numerar conform aprobării dir. g-rale p. t. t. nr. 70.346/938

2 LEI

UNIVERSUL sport

8 PAGINI

56-1939

Redacția și Administrația: Palatul „UNIVERSUL", str. Brezoianu 23—25. Telefon: Centrala: 3.30.10; Redacția: 4.21.81. Redactor responsabil EUGEN DUMITRESCU

Proprietar: „Universul" S. A.
Adm.-delegat STELIAN POPESCU
Inscris sub No. 167, Trib. Ilfov

Nr. 56. — Anul II BUCUREȘTI.—Duminică 26 Februarie 1939

ABONAMENTE: 3 luni LEI 150
Pentru grupări sportive 1000 lei anual 6 luni LEI 270
1 an LEI 500

Prologul returului divizionar...

Juventus și Sp. Studențesc deschid azi marea bătălie

Matchul se dispută în Giulești, începând dela ora 15,30, sub arbitrajul d-lui căpitan Vuia

CLASAMENTUL BUCUREȘTENILOR

1. Venus	3-2-1-0-4:1=5
2. Sp. Stud.	3-2-0-1-3:2=4
3. Juventus	3-1-0-2-2:4=2
4. Rapid	3-0-1-2-1:3=1

Iată-ne din nou în situație de Mafaldă.

Odată cu deschiderea noului sezon de football, gazetarul sportiv își reia vechiul obiceiu de a anticipa săptămânal rezultatele matchurilor

Au vreun rost asemenea pronosticuri?

Se vede că da, de vreme ce rebusurile acestea distrează în egală măsură pe autor și pe cititor. Dar trebue să recunoastem că justețea unui pronostic se întemeiază nouăzeci la sută pe noroc; așa că acelaș om care, pe temeiul unor socoteli savante, a riscat un pronostic, este nevoit adesea să explice — tot prin socoteli savante —, după match, dece n'ar fi fost posibil decât rezultatul de pe teren pe care nu-l prevăzuse.

Câti dintre gazetarii insulari au bănuit că leaderul campionatului englez, Everton, va fi înfrânt cu 7-0?

Si cum vor fi explicat — a doua zi — întâmplarea?

De fapt, frumusețea jocului de football stă tocmai în nesiguranța întâlnirilor, în răsturnările acelea pasionante, care fac să freamăte tribunele cu mii de spectatori.

ETAPA DE INCERCARE

Pe ce fapte ne-am putea întemeia pronosticul în matchul de astăzi?

Iată singura împrejurare din an când nu ne putem folosi de antecedentele imediate.

Pe de o parte Sportul Studențesc, deși s'a antrenat serios, n'a făcut nici un match public mai greu, iar de cealaltă parte Juventus s'a menținut într'o tonalitate prea amicală la întâlnirile cu Venus și Rapid, așa că nu ne putem da seama de posibilitățile sale reale.

Singurul îndreptar care ne stă la dispoziție este standardul jucătorilor, pe care să-l verificăm cu reminiscențele disputelor de toamnă. Incolo...

Deabia după prima etapă — etapa încercărilor — vom avea elementele necesare unor pronosticuri cu șanse de realizare.

Până atunci vom gusta și noi, alături de ceilalți spectatori, deliciile unor începuturi pline de neprevăzut.

SPORTUL STUDENȚESC, CAMPION IN DEVENIRE

Afirmația de mai sus ar putea fi socotită pretențioasă, dacă nu exagerată; vom căuta însă să o explicăm cât mai repede, pentru a se vedea cât de justă este.

Echipa actuală a studenților a fost alcătuită acum câțiva ani, când jucătorii ei erau mai toți juniori.

Talente incontestabile, au alcătuit în mai multe rânduri echipa de juniori a Capitalei și, pentru acest motiv, Sportul Studențesc s'a făcut luntre și punte și i-a achiziționat.

De atunci joacă mereu împreună, iar printre isprăvile lor mai de seamă, se înscrie la loc de frunte ridicarea Sportului Studențesc în Divizia Națională A. An de an, echipa aceasta s'a îmbunătățit progresiv, întărindu-se și cu unele elemente noui și tinere, în media de vârstă a celorlalți jucători.

(Continuare in pag. 3-a)

Campionatul de bob al Germaniei

Garmisch Partenkirchen, 24. — *Pe pârtia olimpică de aci a avut loc ieri campionatul de bob al Germaniei pentru echipe de două persoane.*

Vechiul campion Hans Kilian a eșit învingător, formând echipă cu d-rul Windhaus, realizând timpul 2 min. 51,32 secunde, urmat de echipa Trott-Thielecke 2 min. 61,35 secunde.

CHESTIA ZILEI

EL: — Stimată dudue, am onoarea și plăcerea să vă cer mâna!...
EA: — Cam târziu, moșulică...!

SKIEURII ROMANI

AU REUȘIT O PERFORMANȚĂ EXCEPȚIONALA CLASANDU-SE NUMAI LA CATEVA ZECIMI DE SECUNDA DE FRANCEZUL LAFFORGUE, CAȘTIGATORUL PROBEI DE COBORARE

German i extenuați de un voiaj lung nu au contat, iar jugoslavii foarte slabi

Sinaia, 24 (Prin telefon dela trimisul nostru special). — *Prima zi a concursurilor internaționale de ski a reușit să repurteze un succes cu adevărat formidabil. Timpul extrem de favorabil și zăpada excelentă au contribuit într'o largă măsură la succesul acestei măreațe întreceri de ski, care a reunit tot ce are mai select skiul francez, german, jugoslav și român.*

Dar marea sărbătoare skiistică ce s'a desfășurat aci, mai are și o altă latură: skieurii români, în frunte cu excelenții coborîtori Ciocoiu și Covacsy, au reușit să aducă culorilor noastre un succes pe care nici cei mai optimiști nu l-ar fi scontat.

Faptul că primul s'a clasat în locul secund urmat de Covacsy este o dovadă palpabilă, că skeurii români sunt într'un continuu progres și că pot oricând sta alături de ași ca un Lafforgue, Obermann, etc.

Dar nu numai atât: românilor le-a venit în clasament locurile 6, 7, 8 și 10, încă o dovadă în plus care întărește afirmația noastră.

Succesul cursei de coborîre ne aparține. Am recoltat o victorie, la care nu ne așteptam, mai ales când aveam adversari atât de redutabili.

LAFFORGUE, UN MARE SKIEUR

Lafforgue, câștigătorul probei, a desfășurat pe pârtia de pe Bucegi, toată gama posibilităților sale, dovedind calități excepționale de mare coborâtor, în care se vede mâna măiastră a lui Allais.

Sigur pe sine, curagios la pantele cele mai dificile, de o rapiditate impresionabilă, Lafforgue a entuziasmat pur și simplu pe cei 200 de spectatori amatori de un spectacol rar și palpitant.

JAMES COUTTET GHINIONIST

Mâria sa norocul, ieri, nu i-a surâs de fel francezului James Couttet plecat ca mare favorit.

Chiar dela plecare Couttet cade, nemaiputând să-și mai continue cursa, astfel că a fost nevoit să abandoneze lăsându-i lui Lafforgue și d-rei Christiane dela Freissange, să ducă mai departe ostilitățile

O SURPRIZA...

Ne-a procurat-o d-ra Christiane de la Freissange. Tânăra skieură franceză — nu are decât 18 ani — a arătat mari calități de coborâtoare.

Faptul că a concurat alături de băeți, nu a oprit-o să recolteze un loc bun în clasament înaintea germanului Oberman.

UNDE S'A DESFAȘURAT CURSA

Plecarea în cursă s'a dat la ora 11,30 precis de pe Vârful Furnica (cota 2.120 m.), continuându-se pe o distanță de cca. 3 km. 200 m., cu o diferență de nivel de 850 m., sfârșind sub hotelul dela cota 1.300.

(Continuare in pag. 7-a)

Aviatorul Cociașu a sosit la Basorah

E posibil ca mâine seară să fie la București

După o nouă telegramă sosită aseară, aviatorul Ionel Cociașu a sosit eri după amiază, la Basorah.

In cursul dimineții de astăzi, dacă timpul nu-i va fi potrivnic, cunoscutul aviator va decola de pe aerodromul din Basorah, continuându-și călătoria spre țară, cu o etapă la Adana.

El speră ca mâine, Duminică, pe seară să atriseze la București.

Este de văzut însă până la ce punct împrejurările și condițiunile atmosferice vor ajuta realizarea acestui temerar și foarte frumos proiect.

Football Football Football Football Football Football Football

Pentru 18.000 de pesos

Sas a fost angajat de Boca Juniors din Buenos Aires

Fostul internațional ungur a și plecat Luni spre America de Sud

Budapesta, 24. — Fostul extrem dreapta al echipei Hungaria și al echipei naționale ungare, Sas, a părăsit Luni dimineață localitatea, îndreptându-se spre America de Sud unde a fost angajat.

CARIERA LUI SAS

Sas a debutat în primăvara anului 1934, în selecționata de juniori a Ungariei la Viena, dar nu a dat satisfacție. (Austriacii au câștigat acest match cu 8:0)

In luna August a aceluiași an el este angajat de Hungaria cu o leafă de 35 pengö (1000 lei) pe săptămână. Intr'un scurt timp, sub mâna pricepută a antrenorului Senkey, Sas a devenit un jucător excelent iar la 5 Aprilie 1936 a fost selecționat în echipa Ungariei, care a învins la Viena selecționata Austriei cu 5:3. Avea pe atunci 21 de ani.

Până în luna August 1938 — când a reziliat contractul său cu Hungaria, Sas a fost de 17 ori (!) selecționat în echipa Ungariei, și odată chiar în selecționata Europei Centrale, care a bătut la Amsterdam Europa de Vest cu 3:1. Două din cele trei goaluri au fost marcate de Sas.

Minusculul extrem ajunsese la apogeul carierii sale și a devenit unul din idolii soccerului vecin, când...

DIN NOU AMATOR

...a reziliat contractul său cu Hungaria, deși acesta îi oferise maximum de salariu (60 de pengö — 1800 lei) pe săptămână, cerând reamatorizarea sa.

Cauza principală a rezilierii contractului a fost că gruparea sa n'a reușit să-i găsească un serviciu, unde el să-și asigure viitorul.

JUCATOR LA BOCA JUNIORS

La începutul acestui an, Boca Juniors din Buenos Aires având nevoe de câțiva jucători continentali, a reperat pe internaționalii unguri Cseh, Toldi și Sas.

Toldi și Cseh au renunțat. Sas a continuat tratativele.

Sas a obținut extrădarea federației sale și a plecat Luni dimineață spre Argentina.

Boca Juniors a plătit 18.000 de pezos (peste 1.200.000 lei) pentru Sas și în plus fostul internațional ungur va primi leafa și premiile împărătești, ca în America de Sud.

Rămâne de văzut dacă el va da satisfacție...

Venus și-a alcătuit echipa pentru matchul cu A.M.E.F.A.

Mâine în splaiu, capitala adăpostește un match inedit.

Și foarte periculos pentru leaderul campionatului național.

Venus întâlnește A.M.E.F.A., într'o partidă, care poate fi hotărîtoare pentru alura probei naționale.

Paradoxal. A.M.E.F.A. este în formă. Arădenii îndeplinesc această condiție pentru prima oară la începutul sezonului.

VENUS ȘI-A ALCATUIT ECHIPA

Iată pe cei 11 „negri", care vor lupta mâine împotriva arădenilor:

Iordăchescu, Ionescu Crum, Sfera, Bărbulescu, Gain, Beffa; Orza, Ploeșteanu, Humis, Bodola, Ene.

Echipa întrunește încrederea tuturor și ceia ce-i foarte important: are un moral excelent.

Compartimentul cel mai în formă: apărarea imediată.

Iordăchescu, Ionescu Crum și Sfera vor forma o apărare, care poate rămâne foarte ușor ermetică pentru linia de atac arădeană.

Juventus își va alcătui pe teren echipa pentru jocul de astăzi

Juventus nu și-a alcătuit încă echipa pentru matchul de astăzi, cu Sportul Studențesc.

Motivul: câțiva jucători sunt răciți și se așteaptă să se vadă cine nu poate juca.

De aceea au fost convocați pentru astăzi la ora 3, 15 jucători, urmând ca echipa să fie alcătuită pe teren.

Știri și convocări

● *A.G.E.R. convoacă pentru Duminică 26 Febr. a. c., la ora 11 dim. tot comitetul pe terenul Venus în vederea depunerii jurământului.*

● *ZBURATORII convoacă astăzi la orele 9 seara la sediul Clubului, la adunare generală pe toți jucătorii.*

● *Grozăvești convoacă pentru Luni 27 Febr., terenul Iuta, la ora 14.30 următorii jucători: G. Gherasim, M. Grosu, P. Naiman, C. Tudose, H. Vily, Gabor Victor, Nicu, Iliescu, Frâncu, Roșiu, V. Șerban, Manolescu, Mircea, Coman, O. Francisc.*

● *„L.P.N." convoacă pentru Luni 27 Febr. a. c., orele 10, pe terenul „Unirea" pe următorii jucători: Otto, Fane, Călin, Ionescu C., Smarandache, Toth, Barma, Orlov, Jac, Cociș, Tăușan, Stănescu Ilie, Antonovici, Petrescu C., Tărănoiu, Const. Ionescu și Petrescu D-tru, cu tot echipamentul ce posedă pentru matchul amical cu „Dacia Traiană".*

● *Duminică 26 Februarie a. c. membrii comisiei districtuale și președintele districtului de football Târgoviște, vor depune jurământul de credință către M. S. Regele, în fața unui reprezentant al ligii de Sud.*

● *„JUSTIȚIA" convoacă pe jucătorii Ionescu Ioan, Burtică, Fotescu, Pătruț, Bărbulescu, Niculescu, Coman, Dumitrescu Jean, Marinescu, Polevca, Troncotă, Paraschivescu, Burada, Kraus, Stelia Cangea, Dumitru Cangea și Jelea, pentru Luni, 27 Februarie 1939, ora 8½, pe terenul „Arsenal" în vederea matchului amical cu gruparea „Băneasa".*

● *A. C. S. A. convoacă Luni, 27 Februarie, orele 9½ dim., pe terenul său pentru matchul de antrenament cu Carmen și L. P. N. următorii jucători:*

Ionescu Mircea, Ștefănescu St., Popescu Petre, Telemac, Bădescu, Minciulescu, Constantinescu N., Andreescu, Schmelzer, Iamandi, Zane, Constantinescu N., Andreescu, Genu, Enache, Lupescu, Ionescu Ion, Ionescu II, Gâju, Iordache Florea, Râșnoveanu, Negoescu, deasemenea și toți juniorii.

Cei ce nu se vor prezenta vor fi aspru sancționați.

Deasemenea convoacă pe teren la aceiași oră, toți membrii comitetului.

*

Deschiderea la partida divizionară dintre Juventus și Sp. Studențesc de azi o vor face juniorii roș-albaștrilor și cei ai Olimpiei.

ECHIPELE

Juventus: Kiss, Georgescu, Brezoiu, Bărbulescu, Rădescu, Omete, Mareș, Alexandrescu, Brosche, Coman, Niculescu Tony.

Olimpia: Stănescu I, Catană, Arsenovici, Pompi, Ciupi, Mustață, Ionescu, Stănescu II, Niculescu, Copetz, Artur.

Partida începe la ora 13.45 și va fi condusă de d. Popescu C.

S'a revenit asupra primei decizii

Grupările districtuale vor juca totuș, pe Stadionul Sportul Muncitoresc

Am anunțat în numărul de ieri că stadionul Sportul Muncitoresc va fi utilizat în viitor numai pentru concursurile asociației „Muncă și Voe Bună".

Ministerul muncii însă s'a răsgândit și hotărîrea a fost contramandată.

Stadionul va fi totuș amenajat dar va fi utilizat și de grupările districtuale. La începutul lunei viitoare vor începe lucrările exterioare astfel că terenul de football va putea fi utilizat pentru matchuri.

Abia după ce vor fi terminate aceste lucrări, se va amenaja interiorul.

Se va face o pistă de atletism și de ciclism iar la iarnă, terenul va fi gazonat.

Boteanu va fi supus unei noui operații

Și a doua oară brațul i-a fost așezat greșit

Incontestabil Boteanu este un jucător ghinionist.

Se știe că mijlocașul Unirii Tricolor a suferit o dublă fractură a brațului stâng în ultimul match de campionat al turului.

Se știe deasemenea că prima oară medicul i-a pus mâna greșit în gips și a fost nevoe de o operație dureroasă pentruca oasele să-i fie așezate normal dar Boteanu nu s'a vindecat totuși.

In cursul zilei de eri, i s'a făcut o nouă radiografie și s'a văzut că nici de data aceasta oasele n'au fost așezate corect.

Astfel că va fi nevoe de o altă operație pentruca brațul jucătorului oborean să fie în regulă.

Program suplimentar de jocuri amicale

DUMINICA 26 FEBRUARIE 1929

Metaloglobus-Lupeasca, teren Macabi, ora 5.30, Cezar Iosif, Minciu, Busuioc.

Standard-Grozăvești, teren Stadion, ora 13.30, Cioflac Corst., Cristofor Bruna.

Standard-Victoria, teren Stadion, ora 15.30, D. Pârvulescu, Logofătu.

Luni 27 Februarie 1939

Vif. Dacia-Mociornița-Coltea, teren Velodrom, ora 11, Greculescu Petre, Dumitrescu I., Chiriță.

Vif. Dacia jun.-Mociornița, Velodrom, ora 9, Petrescu Har., Boancă Gh., Mehrer.

Macabi jun.-Lupeasca, teren Macabi, ora 9, St. Alexandriu, Dumitrașcu.

Olimpia-E. F. A., teren A. C. S. A., ora 9, Ionescu Jean, Cingheza, Cantacuzino.

Justiția-Băneasa, teren Arsenal, ora 9, Feher, Mihăilescu P.

Victoria - Grozăvești, teren Iuta, ora 15, Cezar Iosif, Minciu, Busuioc.

Socec jun.-Surdo-Muții, teren Stadion, ora 9, Doja St., Andronic, Șerbănescu.

Stăruința-Ion Dârlău. teren Macabi, ora 14, Vasilescu Vart., Bărbulescu.

Arsenal-F. C. Suter, teren Arsenal, ora 11, Popescu Const., Mihăilescu P., Ionescu Nic.

Gloria-Zburătorii, ora S. T. B., ora 14, Cristea Marin, Nicolau, Alterescu.

Griviția - Garajele Mihăescu, teren B. T. M. T., ora 11, Gantu Maxim, Logofătu, Penescu.

SPECTACOLE

Teatre

OPERA: Casa cu trei fete.
TEATRUL NAȚIONAL: seara: Duduca Sevastița.
TEATRUL STUDIO: matineu: Actrița; seara: Clownul.
TEATRUL COMOEDIA: matineu și seara: Visul unei nopți de iarnă.
TEATRUL REGINA MARIA: matineu și seara: Kiki.
LIGA CULTURALA: Hamlet.
ALHAMBRA: matineu și seara: Alhambravo!
TEATRUL MODERN: Păzește-mi nevasta.
TEATRUL LIBER: Zile senine.
SAVOY: matineu și seara: Tănase Istanbul.
OPERA: Recital de balet.
TEATRUL „MUNCĂ ȘI VOIE BUNA": matineu: Ușa fermecată; seara: Cămila trece prin urechile acului.

Cinematografe

ARO: Olimpiada, partea II-a și completare.
CARLTON: Ulița durerii, jurnal Fox și completare.
CAPITOL: Menaj parizian, jurnal Metro și jurnal O. N. C.
SCALA: Valsul nemuritor, jurnal Paramount
SELECT: Colivia de aur și James Stewart.
TRIANON: Luna de miere la Paris și jurnal Paramount.
A.R.P.A.: „Zorro", seria I-a, jurnal și complectare.
REGAL: Jurnalul unei împărătese, jurnal Paramount.
PALAS BULEVARD: Brigada morții, jurnal și completare.
BIZANTIN: S'a născut un imperiu și Port Arthur.
FEMINA: Stăpânul junglei și jurnal Fox.
ROXY: Atac în Mediterana și jurnal Metro
ELYSEE: Toată lumea cântă, jurnal Paramount
FORUM: Vreau să mă mărit și Crima Natașei Roguin.
CORSO: Cei 4 spioni, jurnal și completare.
AIDA: Bulu, tigrul alb și O fetiță delicioasă
AMERICAN: Romanța argentiniană și Adevărul îndrăcit.
ATENEUL TEI: Stan și Bran alpiniști, Dușmănie și complectare colorată
BARCELONA: Mister Zero, O aventură în Manhatan și trupă de reviste
CARMEN: Inger și Demon și Se caută o femeie.
COTROCENI: 100 băeți și o fată și Tragedia unei generații.
DICHIU: Marco Polo, Minciuna sfântă și jurnal.
DACIA: Frou-Frou și Rapsodia diabolică.
DJANA: Fiul deșertului, Călărețul fără frică și artiști.
DOINA: Mormântul lui Ghinghis-han și Prințesa Patinajului.
EDISON: Oameni și fiare și Atenție, d-le profesor.
FLORIDA: Albă ca zăpada și cei 7 pitici și Dejun în doi.
FRANKLIN: Prizonierul din Zenda și Cuceritorul.
GLORIA: Gibraltar și Vraja albă.
IZBANDA: O familie trăznită și Jocheul roșu.
ILEANA: Bătălia aurului și Băieți în uniformă.
LIZEANU: O anumită femeie și Țiganii.
LIA: Rapsodia diabolică și Stella Dallas
LUCIFER: Dansatoarea roșie și Insula ocnașilor.
MARCONI: Omul cu masca (Mascatul), jurnal, trupă de reviste și comedii.
MARNA: Trei camarazi, Manechinul și trupă de reviste.
MILANO: Gibraltar și Tura, zeița junglei.
MODEL: Ultimul gangster și Aleea blestemată.
NISSA: Blocada și Neapole sub sub sărutul focului.
NERO: Trei fetițe dulci și Neapole subt sărutul focului.
NONI: Monumentul indian (operă completă) și artiști!
OMNIA: Focul din Chicago și Bulu.
ODEON: Gibraltar și Baroana și Valetul ei.
PACHE: Sub roba roșie și Când vrea femeia.
PAX: Robinson Crusoe și complectare.
RIALTO: La Habanera și Focul din Chicago.
RAHOVA: O familie trăznită și Oameni care înfruntă moartea.
SPLENDID: Gibraltar și Sultanul din Rungay.
REX: Adio pentru totdeauna și Trei fetițe dulci.
TRIUMF: Heidi, fetița munților și Submarinul D. I.
TOMIS: Cinci prieteni și Penitenciarul.
UNIC: Rapsodia diabolică și Stella Dallas
VOLTA BUZEȘTI: Intrigă și orgoliu, Ultimul post și revistă.
VOLGA: De-ași fi rege și Frivola d-ra Brent
VENUS: Casa din Malta și O aventură în Spania.

football football football football football

Sportul Studenţesc şi Juventus
deschid în Bucureşti noul sezon de football
Un match deschis care promite să fie frumos

(Urmare din pagina I-a)

Mai cu seamă îndelungatul joc împreună a împrumutat echipei o coeziune rară, care suplineşte multe lipsuri de ordin tehnic; aceste lipsuri însă vor dispărea cu timpul, când jucătorii vor ajunge la vârsta matură şi când sperăm că Sportul Studenţesc va deveni un pretendent serios la titlul naţional.

De altfel şi în prezent echipa universitară este un team serios, care poate ţine în şah orice formaţie de prima mână.

JUVENTUS, ECHIPA CU JUCATORI MULŢI ŞI BUNI

Şi totuş ce-i mult nu-i bun. Astătoamnă Juventus a intrat în campionat cu un număr impresionant de jucători. Având atât material uman la dispoziţie, conducătorii Juventusului au schimbat echipa în fiecare săptămână, motiv pentru care clubul roş-albastru a obţinut rezultate neegale.

E tocmai fenomenul contrar celui pe care l-am surprins la Sportul Studenţesc.

Deşi aproape toţi jucătorii Juventusului sunt de bună calitate şi putea forma oricând două echipe bune, faptul că n'au fost lăsaţi să joace mai mult timp împreună nu le-a dat putinţa să se sudeze într'un sistem care să le permită un joc de bună calitate.

Iată pentruce, deci, Juventus nu se prezintă cu şanse prea regulate în matchul de astăzi.

DOUA SISTEME?

Reluăm o poveste mai veche. Am spus şi cu alte prilejuri că Sportul Studenţesc încearcă să contureze un stil de joc pe care am îndrăsni să-l numim românesc: o echipă mobilă, cu strângeri dârze în propriu-i careu, dar şi cu izbucniri vulcanice, în care mijlocaşii iau înnaintea atacanţilor, dând putinţa lui Duce să marcheze goaluri de ultimă instanţă.

In schimb Juventus, deşi joacă la fel de însufleţit, se risipeşte într'un sistem amfibiu: liniile dinnapoi se mişcă repede, atacă prompt şi servesc lung, la extreme; dar înnaintarea, cu vagi nuanţe de duritate în Naciu şi în frumoase intenţii de inteligentă vitalitate în Oană, se mişcă destul de greu, oarecum ungureşte, şi nu prezintă destulă soliditate; e cam fragilă.

ŞANSE?

In toamnă a învins Sportul Studenţesc printr'un goal norocos, după un joc în care Juventus ar fi putut să câştige.

Ce va fi astăzi?

Suntem şi noi tare nerăbdători să aflăm.

Deşi inerţia n'are nimic comun cu tabela de afişaj, totuş credem că astăzi se va reedita povestea din toamnă.

V. P.

Shooturi şi bare

Selecţionata universitară a Ungariei a obţinut două victorii pe insula Cipru, învingând Selecţionata Cipru cu 2:1 şi Selecţionata oraşului Limassoli cu 7:1 (4:1).

*

Echipa cehoslovacă Kladno va juca de Paşti în Polonia la Crakovia.

*

„Les Diables Rouges" au învins la Bruxelles o selecţionată a „rezervelor" engleză, care a jucat sub titulatura „London Combination", cu 4:3 (1:0).

In aceiaşi zi la Charleroi, echipa secundă a „Dracilor Roşii", a dispus de „Zwaluwen" (echipa B a Olandei) cu 4:1.

*

● *Duminică 26 Februarie, se va da examenul de obţinerea brevetului de atlet al jucătorilor de football din districtul Târgovişte. Comisia este formată din d-nii: lt. N. Gabrielescu, preşedintele districtului, prof. Torge şi av. Vergil Diaconescu.*

Dela Viforul-Dacia

VIFORUL DACIA convoacă pe toţi membrii săi la adunarea generală extraordinară şi ordinară pentru mâine, Duminică 26 Februarie c., la ora 9.30 a. m. la hipodromul Băneasa-Trap. (Se poate merge cu maşina 31 sau tramvaiul 3).

Ordinea de zi va fi:

Cuvântul de deschidere al d-lui preşedinte;

Cetirea dării de seamă pe anul 1938;

Raportul cenzorilor;

Descărcarea vechiului comitet;

Diverse;

Alegerea noului comitet.

Programul şi proiectele pe anul 1939 ale d-lui preşedinte, inginer Ion Matak.

In caz că la ora anunţată nu se va întruni numărul de membrii prezenţi cerut de statut, atunci adunarea va avea loc peste o oră în aceiaşi zi şi acelaşi loc.

Letonia
a obţinut un angajament în Ungaria
Adversarul: selecţionata Ligii de Est

Se ştie că echipa de football a Letoniei va juca la Bucureşti la 21 Mai. Deasemenea se ştie că letonii tratează pentru un al doilea match, cu Ungaria şi Bulgaria, match care să se dispute înainte sau după 21 Mai.

Federaţia ungară a acceptat oferta Letoniei, desemnându-i adversar selecţionata ligii de est.

Cu alte cuvinte, oferta F. R. F. A.-ului pentru un al doilea joc la Bucureşti nu prea are şanse.

Eficacitatea medicamentului decide!
Togal
suveran la
REUMATISM
GUTĂ
AMBALAJE: 14 şi 42 TABLETE

8 sau 16 echipe în C.E.C.?
„Footballul românesc şi cel jugoslav au progresat atât de mult încât nu pot participa în competiţie decât cu câte două echipe"
Ungaria a cerut comitetului CEC ca viitoarea conferinţă să se ţină într'un oraş italian nu la Praga!

Chestiunea formulei ediţiei de anul acesta a Cupei Europei Centrale — principial rezolvată în şedinţa comitetului dela Bucureşti — nu-i deloc pornită pe panta definitivării, mai ales că sunt în perspectivă unele intervenţii în adunarea comitetului plenar dela Praga.

O intervenţie o va face Ungaria prin reprezentanţii pe care-i va trimite în adunare, potrivit atitudinei pe care a fixat-o — în ultima sa şedinţă — federaţia maghiară.

Se ştie că la Bucureşti s'a decis în principiu ca numărul echipelor să fie micşorat la opt.

Ori atitudinea M. L. Sz.-ului tocmai la aceasta se referă.

Anume, reprezentanţii săi vor cere în adunarea C.E.C-ului ca să se menţină numărul de 16 echipe: câte 4 din ţările fondatoare şi câte două din România şi Iugoslavia.

MOTIVAREA...

...acestei atitudini, aşa cum au anunţat-o oficialii unguri, este următoarea:

„Footballul din România şi Iugoslavia a progresat atât de mult încât nu pot participa de cât cu două echipe în Cupa Europei Centrale".

Desigur că mai este şi o a doua chestiune, aceea a creerii unui debuşeu şi pentru echipele clasate la locurile 3 şi 4 în clasamentul Ungariei.

Cu toate acestea, atitudinea federaţiei ungare nu poate decât să ne fie de folos.

UNGURII CER SCHIMBAREA LOCALITAŢII ADUNARII!

Tot în ultima sa şedinţă, federaţia maghiară a decis să trimită comitetului C.E.C. o adresă în sensul ca adunarea fixată la Praga să aibe loc în altă localitate, într'un oraş italian. In niciun caz însă la Praga.

Nu se ştie ce a determinat forul ungar să ia această atitudine, însă este cert că nu doreşte ca adunarea C. E. C. să se ţină la Praga.

Cronica rimată

Sus cortina!

Ca o apă, primăvara,
cu flori multe, zile-albastre
ne-a împodobit iar ţara
în minuni dospite 'n glastre.
Jos paltonul, jos fularul
şi şoşonii şi galoşii,
vrem să mai uităm amarul:
să le poarte, de vor, moşii.
D'aia acum, sportivi, sportive,
football-işti, lăsaţi rugina
pentru-o mie de motive
sus cortina!...

Ni s'a cam.... acrit de ghiaţă
şi de hockey şi de sky,
mai voim şi-altfel de viaţă
s'o trăim în plină zi.
Căci am ruginit cu toţii
cu bronşite, guturaiuri,
prin bârlog, ca... Hotentoţii:
vrem să mai ieşim pe plaiuri.
Nu mai vrea nici badea Nae
să-l tot certe-acasă Lina;
d'aia, facem hărmălaie:
sus cortina!!...

Humis, Negru, Albu, Sfera,
mai ieşiţi din nou în lume!!
s'a schimbat iar... kalimera
şi e timp de joc şi... glume!!

Aţi avut destulă vreme
să vă descântaţi tot...
schoot-ul!
Nu vedeţi că mingea... geme?
Haideţi! Că vă scot cu...
cnutul!!
Până şi Bogdan-Berilă,
vagabondul cu pricina,
strigă, să-i tot plângi de milă
sus cortina!!...

Vrem şi rugby, vrem de toate,
glesne rupte şi... proteste,
demontate mâini din coate
şi bătăi, ca de... neveste!
Vrem arbitrii în arenă
să-i tratăm cu vorbe dulci
ca... pe copilaşi cu... trenă
când te duci ca să mi-i culci!
Aşa dar, ţipăm cu toţii
cât ne ţine... piculina
ca şi când ne-ar călcà... hoţii
sus cortina!!

Sus cortina!! Trageţi sfoara,
răsuciţi-o iar pe fus,
c'altfel noi grăbim ocara:
sus cortina!! cât mai sus!...

D. MALTEZI

CLASAMENTUL DIVIZIEI A

ECHIPELE	Venus	Ripensia	F. C. Carpaţi	Sp. Studenţesc	Ameo	F. C. Rapid	Juventus	Victoria	Chinezul	U.D.R.	Gloria	Tricolor C.F.P.V.	Matchuri: Jucate	Câşt.	Egal	Pierd.	Goaluri: Bate	Primite	Punctele câştigate	Punctele pierdute
Venus	U	1—1	1—0	1—0	5—2	0—0	3—1	3—1	2—2	2—0	6—0	2—2	11	7	4	0	30	10	18	4
Ripensia	1—1	N	0—3	7—0	3—1	2—1	2—7	4—3	1—1	2—2	3—2	5—0	11	6	3	2	30	21	15	7
F. C. Carpaţi	0—1	3—0	I	1—1	0—3	2—2	2—1	0—5	4—1	4—1	1—1	1—0	11	5	3	3	18	16	13	9
Sp. Studenţesc	0—1	0—7	1—1	V	7—1	2—1	1—0	1—3	4—1	0—0	1—4	1—0	11	5	2	4	18	19	12	10
A. M. E. F. A.	2—5	1—3	3—0	1—7	E	1—1	3—1	0—2	5—3	3—1	2—2	0—2	11	5	2	4	25	25	12	10
F. C. Rapid	0—0	1—2	2—2	1—2	1—1	R	0—1	2—1	5—0	1—0	2—0	0—2	11	4	3	4	15	11	11	11
Juventus	1—3	7—2	1—2	0—1	1—3	1—0	S	3—1	1—5	1—2	4—0	2—0	11	5	0	6	22	19	10	12
Victoria	1—3	3—4	5—0	3—1	2—0	1—2	1—3	U	2—0	1—2	2—1	1—2	11	5	0	6	22	18	10	12
Chinezul	2—2	1—1	1—4	1—4	3—5	0—5	5—1	0—2	L	0—0	6—1	6—2	11	3	3	5	25	27	9	13
U. D. R.	0—2	2—2	1—4	0—0	1—3	0—1	2—1	2—1	0—0	—	1—1	1—2	11	2	4	5	7	17	8	14
Gloria	0—6	2—3	1—1	4—1	2—2	0—2	0—4	1—2	1—6	1—1	S	1—0	11	2	3	6	13	28	7	15
Tric. C.F.P.V.	2—2	0—5	0—1	0—1	0—4	2—0	0—2	2—1	2—6	2—1	0—1	P.	11	3	1	7	10	24	7	15

Football Football Football Football Football Football Football

In provincie

Patru matchuri echilibrate în cadrul diviziei naționale A

Ca pentru început de sezon surprizele nu sunt excluse

Mâine divizia națională A. reia activitatea oficială în toată țara.

In afară de cele două matchuri din Capitală, cari se dispută azi și mâine mai sunt în provincie patru partide:

La Timișoara: Chinezul-F. C. Rapid.

La Arad: Gloria-F. C. Carpați.

La Cluj: Victoria-U. D. R.

La Pitești: Tricolor C. F. P. V.-Ripensia.

Matchuri echilibrate și fiind la început de sezon, surprizele nu sunt excluse, căci pe de o parte echipele nu sunt în general suficient pregătite, iar pe de alta sunt probabile multe modificări de valori față de sezonul de toamnă.

S'A SCHIMBAT GLORIA ?

La Arad Gloria întâlnește pe F. C. Carpați echipa din Baia Mare, care în turul campionatului de anul acesta a reușit o performanță excelentă clasându-se în primele locuri.

Mâine împotriva Gloriei băimărenii au după impresia noastră o misiune dificilă. Arădenii și-au întinerit complet echipa la începutul acestui an și cum era și natural n'au realizat performanțe tocmai de laudă. Tinerii juniori introduși în prima garnitură aveau nevoe de multă rutină pentru a corespunde într'adevăr pretențiilor primei noastre divizii naționale. Treptat, băeții s'au format și către sfârsitul turului au arătat progrese sensibile, reușind pe teren propriu rezultate onorabile. Este deci mai mult decât foarte probabil că în intervalul dintre tur și retur — mai ales cu timpul bun ce l-am avut anul acesta — echipa a câștigat prin numeroasele antrenamente făcute.

Pe teren propriu, Gloria n'a fost niciodată un adversar comod pentru nimeni. Cu atât mai mult va fi anul acesta când e amenințată de retrogradare. E de presupus că în această situație jucătorii vor face imposibilul pentru a câștiga și iată pentru ce socotim grea misiunea F. C. Carpaților.

Matchul — ca toate cele de campionat — va fi disputat iar câștigătorul se va desemna numai cu mare greutate.

SINGURA DIVIZIONARA BUCUREȘTEANA CARE DEBUTEAZA IN DEPLASARE: F. C. RAPID INFRUNTA CHINEZUL LA TIMIȘOARA

In capitala Banatului, Chinezul echipa unuia din vice-președinții F. R. F. A. primește vizita F. C. Rapidului. Bucureștenii trec după cum am arătat printr'o acută criză de formație produsă de indisponibilitatea lui Auer care e rănit la glesnă. In locul lui pe aripa stângă se va încerca o improvizație. Este vorba ca acest post să fie ocupat de Roșculeț fostul fundaș feroviar. Pare cam temerară această încercare însă trebue să mărturisim că la antrenamentul de Joi feroviarul a corespuns aproape complet cerințelor postului. Așa încât n'ar fi de loc de mirare ca el să se achite în condițiuni onorabile de misiunea ce i se va încredința.

In orice caz absența lui Auer va conta foarte mult în soarta matchului. Valorile se vor nivela astfel și matchul va câștiga în interes și spectaculozitate. Chinezul își vede șansele considerabil augmentate mai ales că joacă în orașul lor unde publicul nu îi precupețește niciodată încurajările.

LA CLUJ UN MATCH APRIG DISPUTAT

U. D. R. se deplasează la Cluj, unde întâlnește pe Victoria. Debutul campionatului este foarte important pentru ambii adversari. Clujenii sunt după cum se știe o echipă foarte bună, dar care în cursul sezonului trecut nu a putut din diferite motive să ocupe în clasament locul la care îi dă dreptul valoarea ei.

Pe de altă parte și echipa din Reșița, ale cărei performanțe în tur au fost foarte slabe a făcut pregătiri serioase în vederea unei ameliorări a situației ce are momentan în clasament.

Se va produce deci o ciocnire aprigă între două mari interese. Este foarte natural ca în acest caz lupta să fie aprigă. Cum însă partida se dispută pe arena clujenilor și cum aceștia trec drept aproape invincibili la Cluj, socotim că o victorie a gazdelor este inevitabilă.

POATE REALIZA TRICOLOR C. F. P. V. PRIMA REPRIZA A SEZONULUI ?

Ploeștiul sportiv este în fierbere în așteptarea matchului pe care Tricolor C. F. P. V. îl va susține mâine împotriva Ripensiei. Vizita campionilor naționali suscită un interes considerabil mai ales că aceștia vor disputa primul lor match oficial în acest oraș. Dar emoțiile spectatorilor locali sunt mărite prin faptul că mâine debutează echipa lor întărită cu ceho-slovacul Bartunek, un realizator de prim ordin care vine să aducă echipei lor tocmai ceeace îi lipsea: eficacitatea. Mâine vor fi vemișorenii cu toate că sunt cam desconsiderați actualmente, în realitate sunt capabili încă de performanțe mari și n'ar fi exclus s'o dovedească chiar mâine. Partida însă se anunță mult mai echilibrată de cât ar părea la prima vedere și un pronostic este foarte dificil de dat.

Azi se face instalarea d-lui g-ral Dombrovski

ca președinte al Unirii Tricolor

In saloanele Arta, se va desfășura azi, la ora 12½ festivitatea instalării d-lui general Victor Dombrovski, ca președinte al Unirii Tricolor.

Instalarea d-sale ca președinte al grupării oborene va fi făcută cu fast deosebit, în cadrul unei sărbătoriri excepționale

Intr'adevăr, la festivitatea de azi au fost invitați d-nii : Teofil Sidorovici, comandantul Străjii Țării; general Gabriel Marinescu, președintele F. R. F. A., membrii U. F. S. R., ai comitetului federal, președinții comisiilor tehnice, conducătorii grupărilor divizionare, reprezentanții clubulurilor mici și presa.

Scrisoare din Anglia

Everton urcă și Derby coboară...

Arsenal a câștigat un derby cu o tripletă de juniori. 447.719 spectatori. Un copil de 16 ani în atacul lui Wolverhampton

447.719 spectatori au asistat la cele opt matchuri de Cupă. Este o cifră, pe care Anglia n'a cunoscut-o încă până acum. O medie de 56 mii de spectatori pentru un match nu-i, desigur, un lucru, care poate fi realizat ușor.

In acest tur au fost bătute trei recorduri de asistență pentru orașele, unde s'au disputat matchurile : au asistat 67.000 de oameni la Birmingham contra Everton, 47.000 la Portsmouth și 61.000 la Wolverhampton.

Incasările au realizat un total de 29.893 lire sterline. Ceiace este o dovadă a marelui entuziasm al publicului pentru matchurile de cupă.

NOROCUL LUI EVERTON ȘI CELELALTE MATCHURI

In primul match contra lui Birmingham, Everton a avut un noroc uriaș că a putut scoate un match nul. Ultimul clasat a jucat mult mai bine decât leaderul. Nu-i nici o mirare. Toată lumea știe aici că în matchurile de Cupă forma din campionat nu joacă nici un rol.

Omul zilei a fost incontestabil mijlocașul centru Halsall, care a redus la zero „steaua" lui Everton : Tom Lawton.

Norocul lui Everton : a egalat din 11 metri care nu era 11 metri. Fundașul, care făcuse într'adevăr hands, nu era totuși în careul de pedeapsă.

Lovitura a fost imparabil transformată de fundașul Cook, care a marcat până acum nu mai puțin de șease goaluri din 11 metri, fiind unul din marii specialiști ai Angliei.

Cei 65.000 de spectatori, cari au lăsat în cassa clubului 5.000.000 lei, au trăit în orice caz momente dramatice.

La al doilea match dintre Sheffield Wednesday și Chelsea au asistat 47.594. Match nul din nou : 0-0. O remarcă favorabilă pentru Sheffield : arbitrul a refuzat să acorde un „11 metri" perfect valabil făcut de Payne în careul „pensionarilor" lui Chelsea.

Grimsby Town a rămas mai departe învingând pe Sheffield United cu 1-0 în fața a 24.500 de plătitori, cifră care înseamnă recordul sezonului. Autorul goalului : Howe, cel mai puternic shooteur al echipei.

Al patrulea match dintre Sunderland și Blackburn s'a terminat tot nedecis: 0-0. Cei 47.000 de spectatori au așteptat în zadar un goal. El a fost marcat de Blackburn, dar arbitrul a refuzat să-l acorde pe motiv de offside.

Toată lumea așteaptă acum matchul Everton-Wolverhampton, despre care toți ziariștii scriu : „un joc, pe care l-am fi dorit în finală".

Se pare că va fi bătut un nou record de asistență.

DERBY CADE LA FUND ȘI „LUPII URLA"

Derby County cade la fund. Din ce în ce mai la fund. Ultima lovitură : a pierdut acasă în fața lui Birmingham, cu 0-1. Pentru Birmingham a marcat Harries. Everton a învins pe Bolton cu 2-1. Nici o minune, firește. S'a observat însă un lucru semnificativ. Tom Lawton a jucat slab pentru că e obosit. Matchurile grele și-au spus cuvântul.

Wolverhampton a început sezonul aproape dezastruos. Acum toată lumea tremură în fața „lupilor" cari într'adevăr, urlă înfricoșetor.

Major Cuckley n'a renunțat încă „să facă minuni". Ultima e deadreptul senzațională.

Extrema dreaptă Buston îmbolnăvindu-se, celebrul manager a introdus în echipă pe Mullen, care nu are decât 16 ani și nu e încă profesionist pentrucă „F. A." nu permite unui tânăr să semneze contractul dacă nu a împlinit 17 ani. Mai mult : Mullen joacă extrema stângă. Contra lui Leeds el a jucat foarte bine și „lupii" au câștigat cu 4-1.

ARSENAL FARA BRYNYONES ȘI BOSTIN

Contra lui Chelsea, Arsenal a jucat fără Brynyones și Bostin și cu o tripletă de juniori. A câștigat cu 1-0. Și trebue să notăm că Allison a fost nevoit să-l lase pe tușe și pe Crayston.

Iată formația „tunarilor": Wilson, Male, Hapgood, Pryde, Joy, Copping, Drake, Bremner, Lewis, Drury, Kirchen.

Cei 50.000 de spectatori n'au fost însă prea entuziasmați de matchul dela Highbury. Goalul a fost marcat de Bremner și a fost într'adevăr imparabil.

Senzația campionatului a produs-o însă înfrângerea lui Charlton cu 0-4 din partea lui Huddersfield. Inaintarea lui Charlton, care în cele patru matchuri precedente a marcat nu mai puțin de 19 goaluri n'a putut marca nici un goal. Să nu uităm însă că în apărarea lui Huddersfield joacă Joung și Willingham.

Aston Villa a câștigat contra lui Huddersfield cu același scor : 4-0 și Frank O'Donnel a marcat două goaluri formidabile.

„Milionarii" nu s'au oprit însă. Au învins și pe Liverpool cu 2-0.

Manchester United a învins pe Blackpool cu 5-3 și a arătat că acel 1-7 la Londra cu Charlton a fost rezultatul unei zile negre.

In sfârșit Middlesbrough a învins pe Portsmouth cu 2-0.

Iată clasamentul :

Everton	*29*	*19*	*2*	*7*	*57:29*	*40*
Derby County	*30*	*16*	*6*	*8*	*53:37*	*38*
Wolverhampt W.	*28*	*14*	*8*	*6*	*52:22*	*36*
Charlton Athletic	*29*	*15*	*4*	*10*	*52:42*	*34*
Middlesbrough	*30*	*13*	*7*	*10*	*62:48*	*33*
Stoke City	*30*	*12*	*8*	*10*	*52:51*	*32*
Arsenal	*28*	*11*	*9*	*8*	*33:24*	*31*
Aston Villa	*29*	*13*	*5*	*11*	*52:41*	*31*
Liverpool	*29*	*11*	*8*	*10*	*46:46*	*30*
Bolton Wanderers	*28*	*10*	*9*	*9*	*49:41*	*29*
Manchester United	*29*	*9*	*10*	*10*	*44:46*	*28*
Sunderland	*28*	*10*	*8*	*10*	*36:40*	*28*
Preston N. E.	*28*	*9*	*9*	*10*	*39:41*	*27*
Leeds United	*28*	*10*	*7*	*11*	*44:51*	*27*
Grimsby Town	*28*	*10*	*7*	*11*	*39:48*	*27*
Brentford	*28*	*9*	*6*	*13*	*39:57*	*24*
Huddersfield	*29*	*9*	*5*	*15*	*41:46*	*23*
Blaackpool	*28*	*7*	*9*	*12*	*36:51*	*23*
Portsmouth	*27*	*6*	*10*	*11*	*24:44*	*22*
Leicester City	*29*	*7*	*8*	*14*	*34:56*	*22*
Chelsea	*27*	*8*	*5*	*14*	*46:56*	*21*
Birmingham	*28*	*8*	*4*	*16*	*45:58*	*20*

47.206 este numărul licenții lui Bartunek

Tricolor—C.F.P.V. l-a legitimat eri pe Bartunek.

Numărul licenței este 47.206 cu drept de joc pe ziua de 25 Februarie 1939.

Date statistice : s'a născut la 9 Iunie 1913 în Surice.

PAGINA HIPISMULUI

MAINE LA BANEASA TRAP

REINTRAREA LUI HARON ŞI SZEGED

A DOUA EDIŢIE A INTALNIRII GHID - EZER JO. PREMIUL COPENHAGA, O PASIONATA INTALNIRE. PROGRAM BUN

Mâine la Băneasa Trap se va desfăşura o nouă reuniune de trap care se menţine în nota precedentelor. Adică o reuniune care să conţină toate elementele necesare reuşitei. In acest sens o cât de sumară analizare a programului este revelatorie. Reuniunea de mâine se impune prin adevărate puncte de atracţie.

REINTRAREA LUI HARON

Faptul de seamă al reuniunei îl constituie desigur reintrarea excelentului Haron, campionul turfului în anul trecut. O asemenea reintrare nu este lipsită de atracţie şi semnificaţie. Prezenţa la startul unei alergări a lui Haron constituie dela început o garanţie de spectaculozitate. Mâine această spectaculozitate va fi pronunţată deoarece Haron va avea de înfruntat o serie de adversari şi adversare de mare valoare. Notăm astfel pe Little Orphan care la 60 de metri de fiul lui H. P. poate emite serioase veleităţi. Ceva mai mult n'ar fi exclus să-l învingă pentrucă şi iapa contesei Benckendorff este de o verificată clasă internaţională.

SZEGED VA DISPUTA PREMIUL CALARAŞI

Premiul Călăraşi ocazionează de asemeni o reintrare importantă. Este vorba de aceia a lui Szeged, unul din cei mai buni cai de trei ani aflători în ţară. Pensionarul d-lui Tassopol a dovedit anul trecut că este un animal foarte bine dotat. Vom avea mâine prilejul să vedem în ce măsură a progresat în timpul vacanţei excelentul Szeged.

PREMIUL CARAIMAN O ALERGARE SPECTACULOANA

O menţiune specială merită premiul Caraiman care va fi disputat de elemente bine cotate printre cari se află Sam Worthy, Anny Worthy, Blondella, A. Edith şi Guardian Girl. Concurând la intervale cari echilibrează de minune raportul de forţe, este aproape sigur că vom asista la o luptă strânsă.

A DOUA EDIŢIE GHID-EZER JO

Premiul Câmpulung va prilejui a doua ediţie a întâlnirei Ghid-Ezer Jo din anul curent. Miercuri primind 20 metri, Ghid a dispus de Ezer Jo. De astădată armăsarul este penalizat cu 20 de metri. Cum între timp Ghid a progresat deoarece eşirea publică i-a priit, este aproape sigur că întâlnirea lor va da loc unei dispute aprige.

CELELALTE ALERGARI

Celelalte alergări şi ele se prezintă în nota probelor de cari am vorbit mai sus. Dintre ele remarcăm premiul Craiova în care vom revedea pe Jeannine Worthy, premiul Cerna Vodă şi premiul Copşa Mică.

ANTICIPARI

PREMIUL COMĂNEŞTI

In lupta finală vor conta Crăiasa, Comoara şi Kirasa. Toate trei sunt egal de decepţionante şi puţin corecte. Dispoziţia lor momentană de mers va contribui efectiv la confecţionarea rezultatului.

PREMIUL CÂMPULUNG

Probabil că pentru victorie se vor lupta Kamaa, Ezer Jo şi Ghid. Kamaa nu este de clasa iepei Ezer Jo şi a lui Ghid. Deşi se află în mare formă, credem că va ceda acestora.

Ezer Jo şi Ghid s'au întâlnit Miercuri.

Primind 20 de metri, Ghid a dispus de Ezer Jo. De astă dată dă el 20 de metri. Vom recunoaşte că eşirea publică a folosit lui Ghid. Mai mult decât sigur că a progresat. Totuş normal ar fi ca de astă dată să câştige Ezer Jo.

PREMIUL CALARAŞI

Szeged dă avantagii cari merg până la 120 de metri. Prezintă însă faţă de adversarii lui avantajul clasei. Şi aşa, misiunea lui este foarte dificilă. Barza, Brenn, Cilly Hanover şi chiar Eol îi vor servi o replică serioasă.

PREMIUL CARAIMAN

Grajdul Frank este bine reprezentat prin Sam Worthy, Anny Worthy şi Dolly Worthy. Cu deosebire prin Anny Worthy, care a concurat onorabil Miercuri.

Guardian Girl se află într'o condiţie care i-a îngăduit să stabilească câteva frumoase comportări. Va fi foarte periculoasă.

Din capul plutonului remarcăm pe Lăcrămioara, care ne-a plăcut recent.

Kanada şi Margaret T. vor mai fi la sosire.

PREMIUL COPENHAGA

Haron are o misiune din cele mai dificile. Fiul lui H. P. întâlneşte pe Little Orphan, elogios recomandată de victoria de Miercuri, căreia îi dă 60 de metri, pe Winsome Josedale şi Iubita cărora le dă câte 80 de metri.

PREMIUL COPŞA MICA

Foarte dificilă cursă. Mai mult prin simplă impresie reţinem pe Tava, Vuet, General Worty şi Hercengno.

PREMIUL CRAIOVA

Jeannine Worthy dacă ar fi bine este cea mai în măsură să birue. Forma ei nefiind însă verificată, se impun rezerve formale în ceeace priveşte şansa ei. In măsură să profite de eventuală lipsă de formă a pensionarei lui Cercasov sunt Ciclop, Pleava, Pacahantos şi Ieroşca II.

PREMIUL CERNAVODA

Vor fi la sosire Domniţa Harry, Zgomot, Makrele, Zvon, Brad şi Livada.

CONCURENŢI PROBABILI

Premiul COMANEŞTI
Condiţie (1/1) — 11.500 lei

Daisy W.	1680	Corol
Voevod	1680	0
Kirasa	1680	Gaidaev
Lin	1700	I. Szabo
Crăiasa	1720	E. Fischer
Comoara	1740	?
Elena	1840	Borisiac
Desiş	1840	Ghinea
Arvuna	1940	0
Oborean	2060	0
Mohor	2100	0

Premiul CAMPULUNG
Condiţie — 13.000 lei

Harry Piel	2160	Dobrescu
Kamaa	2180	Grünwald
Catinca	2200	0
Ezer jo	2200	Pavlic
Ghid	2220	0
Edith	2240	E. Fischer
Talaz	2260	0

Premiul CALARAŞI
Handicap — 13.000 lei

Dalila III	1600	0
Fâşneaţă	1600	Popa
Icar	1600	0
Uranus	1600	Crotenco
Lilia	1600	Slobozenco
Călin	1600	0
Năvalnic	1600	0
Miriştea	1600	I. Szabo
Cina	1600	0
Bandit II	1600	?
Musculiţa	1600	0
Răsura	1620	Gaidaev
Brenn	1620	x
Cilly Hanover	1620	Grünwald
Barza	1620	V. A-sky
Eol	1660	E. Fischer
Elly	1680	Pavlic
Szeged	1720	Tassopol

Premiul CARAIMAN
Record — 15.000 lei

Champion jr.	2100	N. Ionescu
Pinkerton	2100	0
Tutun	2120	Slobozenco
Lăcrămioara	2120	Crotenco
Eftin	2120	Crainic
Pikaver	2120	0
Spic	2120	0
Pleava	2160	0
Guardian Girl	2160	E. Fischer
Cupidon	2180	Pavlic
Kismet	2180	0
Dolly Worthy	2180	0
Edith	2200	0
Anny Worthy	2200	Corol
Blondella	2200	T. Marcu
Sam Worthy	2220	0
Margaret T.	2240	Cerkasoff
Kanada	2240	Gaidaev

Premiul COPENHAGA
Condiţie (1/20) — 15.000 lei

Iubita	1680	Slobozenco
Wins. Josedale	1680	0
Little Orphan	1700	Cerkasov
Jade	1720	Gaidaev
Pandur	1720	0
Amzel	1740	0
Pock	1740	0
Haron	1760	V. A-sky
Margaret T.	1760	0
Theodora	1760	Bordei
Antrag	1780	Grünwald
Talaz	1780	0
Roland D.	1820	0
Voraus	1820	0

Premiul COPŞA-MICA
Performanţă — 15.000 lei

Igen	1700	0
Tava	1720	Drăgotescu
Aluniş	1720	I. Szabo
Tais	1720	0
Cavaler	1720	0
Vuet	1740	Tassopol
Durdulia	1740	Corol
Sultan II	1740	0
G-ral Worthy	1740	0
Busuioc	1740	Ghinea
Makrele	1740	0
Geisha	1740	V. A-sky
Handicap	1740	Borisiac
Zvon	1760	Dobrescu
Voinţa	1740	0
Sonora	1760	Zabelin
Champion jr.	1760	0
Lăcrămioara	1760	Crotenco
Spic	1760	Gram
Sonia Worthy	1780	?
Kamaa	1780	Grünwald
Giuditta	1800	Tr. Marcu
Hercegno	1800	Gaidaev

Premiul CRAIOVA
Handicap — 15.000 lei

Ciclop	2100	Slobozenco
Rugina	2100	Russ
Dorna	2100	Pavlic
Peter Worthy	2100	C-dorescu
Prinţ	2120	0
Catinca	2120	0
Pleava	2120	Dobrescu
Bruma II	2120	Lucan
Pacahantos	2120	Ghinea
Coconaş	2120	?
Luntraş	2140	0
Ieroşca II	2140	E. Fischer
Jeannine Worth	2180	Cerkasov

Premiul CERNAVODA
Handicap — 15.000 lei

Lancia	2100	0
Zgomot	2140	Dobrescu
Pinkerton	2140	Gram
Domniţa Harry	2160	Cerkasov
G-ral Worthy	2160	Corol
Makrele	2160	Grünwald
Mura II	2160	Tr. Marcu
Zvon	2160	E. Fischer
Sultana	2180	Zabelin
Tufănica	2180	Gaidaev
Handicap	2180	Borisiac
Brad	2200	0
Livada	2200	C-dorescu

CONTINUAREA HIPISMULUI IN PAGINA 6-a

AZI ARE LOC CONGRESUL FEDERAŢIEI EQUESTRE ROMANE

O INCARCATA ORDINE DE ZI. CONCURSUL HIPIC INTERNAŢIONAL

Azi, la ora 16 va avea loc în sala mică a Cercului Militar al noulea congres al Federaţiei equestre române.

Ordinea de zi, foarte încărcată, conţine o seamă de importante chestiuni, printre cari şi concursul hipic internaţional din anul curent.

ORDINEA DE ZI

1. Darea de seamă a activităţei pe anul 1938.
2. Darea de seamă a gestiunei pe anul 1938.
3. Alegerea membrilor Federaţiei Equestre Române.
4. Congresul Federaţiei Equestre internaţionale.
5. Modificări şi completări ale regulamentului.
6. Concursul hipic internaţional.
7. Observări de ordin general asupra concursurilor hipice.
8. Calendarul concursurilor pentru anul prezent
9. Cupa Cavaleriei.
10. Propunerile Societăţilor hipice.
11. Diverse.

După cum lesne se poate constata se vor discuta azi o serie de importante chestiuni în legătură cu manifestări în cari noi am repurtat mari succese, concursurile hipice

Punctul principal al acestui congres îl va constitui concursul hipic internaţional, care va avea loc în acest an între 27 Mai şi 4 Iunie.

O manifestare de asemenea proporţii necesită mari preparative.

Deaceea este bine că din timp se va aviza la măsuri pentruca acest concurs să recolteze succesul pe care îl merită.

In numărul de mâine al ziarului nostru vom publica un amplu reportaj în legătură cu şedinţa federaţiei equestre române.

Royal Danieli

a dat deplină satisfacţie la ultima lui eşire publică

Comportarea lui Royal Danieli de Miercuri dela Nottingham a a avut darul să mulţumească pe cei care se interesează de soarta hipismului englez.

Armăsarul irlandez a dat dovadă că nu se resimte după accidentul pe care l-a suferit în cursul drumului său către Manchester.

După cursa de Miercuri, Royal Danieli a fost instalat favorit al Grand Nationalului de anul curent, înaintea pensionarului lui Miss Paget, Kilstar.

Inainte de cursă Royal Danieli era socotit în Grand National la cota de 10/1; după cursă însă, acest lucru pare aproape imposibil.

INFORMAŢII

● **D-na SANDA GHICA, cunoscuta proprietară şi crescătoare de trăpaşi, duce tratative pentru cumpărarea unui reproducător de valoare din Italia. Tratativele se află într'un stadiu înaintat şi probabil că se vor termina printr'un acord.**

Acest armăsar este de origină americană şi este creditat cu un record în jurul lui 1.20. Anul trecut a câştigat câteva probe importante.

Va face monta chiar în anul curent la noi.

● **CREDO, armăsar de cinci ani, din Caissot şi Naplo, a sosit în ţară şi a fost dat în antrenament la B. Gabens.**

Odată cu armăsarul d-lui A. Niculescu a sosit în ţară şi ALICE, iapă de trei ani, din Fogaras şi Arany, care aparţine d-lui A. Csillag, tatăl fraţilor Csillag, talentaţii călăreţi cari au activat la noi.

Alice a intrat în antrenament la W. Gill.

● AZI se fac la secretariatul societăţii hipice române retragerile pentru reuniunea de Miercuri.

● **MAINE la Băneasa-Trap pariul austriac începe cu 203.300 lei.**

● IEPELE hergheliei Scroviste vor fi prezentate următorilor armăsari:

Cu FIRDUASSI vor fi bătute: Code, Pauline, Lăcusta, Fănişoara, Ninon, Buland Bibi, Gae, Poor Relation, Fairy Tale, Light Step, Firus Mahal, Brazdă şi Eleonor.

Cu ARCHINA, Suzana şi Gâscă.

Cu FAVARA vor fi bătute Katalin, Sylvana şi La Noce.

In curând apare JOCKEUL DISPARUT

HIPISM

Alergările de trap

Băneasa Trap; Ziua 16-a, Miercuri 1 Martie 1939

—INSCRIERI—

Premiul CHITILA
Handicap — 11.500 lei

1600 Daisy Worthy, Dame Wilton, Voevod, Valmaș, Mârțoaga, Lin
1640 Răsura, Kirasa
1660 Crăiasa
1680 Thalio, Extra, Crai, Dor de Ducă, Desiș, Comoara
1700 Fudul, Guy Worthy
1720 Furor, Elena, Luna
1740 Oborean, Lancia, Sorana, Arvuna, Harry Boy, Dudu Gordon, Diadia Lul, Pan Worthy
1760 Primăvara
1780 Bețiv, Tais, Cavaler
1800 Mohor, Geisha, Puica, Hollo
1820 Florita

Premiul COVASNA
Handicap — 13.000 lei

1680 Izma
1720 Zgomot, Mohor, Parma, Pinkerton, Geisha, Puica, Mura II, Aluniș
1740 Domnița Harry, Floare, Sultan III, Tava, General Worthy, Busuioc, Makrele, Tufănica, Handicap, Mura
1760 Voința, Aventurier, Durdulia, Legionar, Natașa, Champion junior, Bunel, Ghimp
1780 Gangster, Dorna, Peter Worthy, Jeles II, Eftin, Kamaa, Leu, Brad
1800 Lăcrămioara, Sorvaneț
1820 King Worthy

Premiul COLUMBIA
Handicap — 18.000 lei

2100 Torent, Venezia, Fama, Szelvesz, Catinca, Pleava, Bruma II, Coconaș, Pacahantos
2120 Luntraș, Primrose, Ducesa, Cupidon, Ierosca II, Guardian Girl
2140 Winsome Josedale, Ideal, Edith, Peceora, Naplopo, Ben Hur, Ezer Jo, Jarvis, Ninon
2160 Pai, Jeannine Worthy, Nation, Anny Worthy, Blondella
2180 Sam Worthy, Naverno, Valențio, Uța, Viziru
2200 Kundry

Premiul CAVARNA
Condiție — 1/2)—15.000 lei

2080 Electra-Carioca
2100 Crăiasa
2140 Extra, Furor, Sorana, Desiș
2160 Măgura, Harry Boy, Diadia Lul
2180 Oborean
2200 Geisha, Vrăjitor, Aluniș, Va-ta
2220 Natașa, Ostaș
2240 Iubita
2260 Ghimp
2300 Tutun
2320 Petrus
2380 Ezer Jo

Premiul CORABIA
Condiție (1/1) — 13.000 lei

1600 Uranus, Călin, Paj Axtell
1620 Tara, Mirjștea, Tibet
1640 Turla, Cilly Hanover, Musculița, Bandit II, Taina
1660 Răsura, Santuța
1680 Brenn, Cina, Barza, Elly
1700 Eol
1800 Columbus
1860 Grozava

Premiul CONCORDIA
Condiție — 15.000 lei

2100 Electra-Carioca
2120 Harry Piel, Aluniș
2140 Print, Zgomot, Tava, Dorna, Tutun
2160 Voința, Luntraș, Winsome Josedale, Legionar, Champion junior, Catinca, Busuioc, Lăcrămioara, Pinkerton, Ezer jo, Petruș, Jeles II, Eftin, Kamaa, Pacahantos, Pikaver.
2180 Rugina, Jeannine Worthy, Peceora, Ideal, Ierosca II, Makrele, Bruma II, Ghid, Coconaș, Spic, Mura
2200 Venezia, Cupidon, Guardian Girl, Anny Worthy, Ninon
2220 Edith, Blondella, Naverno, Talaz, Viitor
2240 Rosalinde, Uța
2280 Margaret T.
2300 Trixie
2320 Joppa Hanover

Premiul MARȚIȘOR
Condiție (1/20) — 18.000 lei

1700 Jade, Giuditta, Voevodul Țiganilor, Catinca, Lăcrămioara, Parma
1720 Jeannine Worthy, Venezia Pandur, Ideal, Ducesa, Cupidon, Havana, Wodka, Nation, Guardian Girl, Ben Hur, Bruma II, Coconaș, Handicap, Naverno, Sorvaneț, Amsel, Jarvis, Pikaver, Spic, Mura
1740 Pai, Haron, Margaret T., Szelvesz, Rosalinde, Theodora, Gruia, King Worthy
1760 Champion, Citronat Gordon, Antrag, Viitor, Viziru
1780 Roland D., Voraus, Naplopo, Gondolat II
1800 Hanibal II

Premiul COTNARI
Performanță — 13.000 lei

1700 Brenn
1720 Extra, Dor de Ducă, Elena, Peter Gordon
1740 Fudul, Furor, Sorana, Eol, Diadia Lul, Pan Worthy
1760 Lancia, Mister, Bețiv, Luna, Vrăjitor, Dudu Gordon, Tais
1780 Durdulia, Tava, General Worthy, Mura II, Aluniș, Cavaler, Va-ta, Zvon
1800 Champion junior, Busuioc, Pinkerton, Tufănica, Handicap
1820 Voința, Lăcrămioara, Pikaver, Spic
1840 Cupidon, Bruma II, Sorvaneț Ninon
1860 King Worthy
1880 Petruș

Premiul CETATEA ALBA
Record — 15.000 lei

2120 Voința, Champion junior, Busuioc, Livada, Eftin
2140 Iubita, Gangster, Peter Worthy, Lăcrămioara, Tutun, Leu, Pikaver, Brad
2160 Ducesa, Bruma II, Kamaa
2180 Ideal, Cupidon, Pleava, Ierosca II, Peceora, Guardian Girl, Ben Hur, Ezer jo, Coconaș, Jarvis, Ninon, Dolly Worthy, King Worthy
2200 Edith, Nation, Petruș, Ghid Uța, Talaz
2220 Trixie, Blondella, Naverno, Viziru
2240 Joppa Hanover
2260 Margaret T., Kanada, Viitor
2280 Voraus

Din Anglia

O parte din cei mai valoroși

cai francezi înscriși în Great Jubilee

In Great Jubilee Handicap dela Kempton, au fost înscriși anul acesta un număr de cai, care depășește cu mult numărul din anul trecut.

Clasa alergătorilor înscriși este foarte selectă, cei mai buni cai din Anglia și Franța fiind angajați în clasica probă.

Franța va fi bine reprezentată de către Cillas, Atys, Hestia II, Suny, Tarau, Chalange și Bombay Duck.

Primii trei aparțin d-lui Marcel Boussac. Dintre aceștia cel mai valoros este Cillas, câștigătorul premiului Jockey Clubului dela Chantilly și cel mai indicat să-l întâlnească pe Scottish Union.

Suny și Tarau se găsesc în Anglia, în antrenamentul lui Steve Donoghue.

Un alt participant de clasă este Antonym, al treilea în Derby-ul francez și al doilea în Pr. Arcului de Triumph.

Nu va mai lipsi din cursă nici italianul Bistolfi.

*

In Lincolnshire Handicap — 1600 metri, linie dreaptă — s'au declarat primele forfaituri, 20 la număr. Nu au fost retrași decât acei cari nu aveau șansă sau nu puteau participa din diverse motive.

Top weightul Hot Bun — 60 kgr. — nefiind retras, greutățile au rămas aceleași.

In treacăt trebue spus, că Lincohnshire Handicap este semivedeta întregului meeting englez, fiind situat în al doilea rând după Grand National.

CICLISM

Membrii „F.R.S.C."-ului au depus aseară jurământul de credință către M. S. Regele Carol al II-lea

Aseară, la sediul federației de specialitate, s'a desfășurat solemnitatea depunerii jurământului membrilor F. R. S. C., către M. S. Regele Carol al II-lea, potrivit nouei legi a „Străjii Țării".

A oficiat preotul Pârvulescu.

La solemnitate au luat parte d-nii: Vasile Canarache, președintele „F.R.S.C."-ului; ing. Hațieganu, ing. Ștefan Ionescu, ing. Stoianovici, ing. Stănescu, cpt. Zamfiropol, cpt. Aslan, Aurel Lascu, Cornel Marinescu, Drugeanu, George Iliescu, N. Chircu, Cr. Nicolau, Mihail Antonescu și Voicu Stănescu.

Numeroase înscrieri pentru cupa „State Ștefan"

Mâine dimineață, la ora 9, se va da plecarea în ciclo-crossul organizat de gruparea „Aquila Morathon" în memoria defunctului alergător State Ștefan. Până ieri seară s'au totalizat un număr de 25 de înscrieri, ceeace ne spune că startul va fi bine populat, iar lupta va fi din cele mai spectaculoase.

Organizatorii, pentru a stimula pe alergători, vor da numeroase premii, a căror listă o prezentăm mai jos:

PREMIILE

Premiul I. *Cupa Ștefan State care este donată de d. insp. financiar Nicolae Gărniță din partea familiei State Ștefan. In afară de aceasta d. Ioan Botez, tatăl alergătorului decedat, a donat o pereche de pantofi ciclism primului din clasamentul general, iar primului din clubul „A. M." o pereche de boyeuri, iar celui de al doilea din club un tricou în culorile clubului. Magazinul „Victoria" a donat o pereche de chiloți pentru al patrulea din clasamentul general.*

LISTA CONCURENȚILOR

Ștefănescu Marin (Ag. M.), Georgescu Grigore (Ag. M.), Valter Agaton (Ag. M.), Ionescu Gheorghe (Ag. M.), Niculescu Aurel (Ag. M.), Boroneață Gh. (individual), Radu Ioniță (V. D.), Alexandru Someșeanu (V. D.), Ștefan Borș (V. D.), Borș Ion (V. D.), Iacob Constantin (V. D.), Tălmaciu Dumitru (Leonida), Gheorghe Vasiac (Leonida), Gnat Petre (Victoria), Mökeș Gustav (Victoria), Rolescu Ioan (Victoria), Fănuț M. (Victoria), Stănescu Teodor (Victoria), Chira N. (V. C. R.), Steinhardt Mihai (A.S.P.I.M.), Penteș Ion (A. S.P.I.M.), Bucur Feordean (A. S. P.I.M.), Grigoriu Constantin (A. S.P.I.M.), Andrescu Ioan (A. S. P.I.M.), Gică Dumitrescu (individual).

Rugby

Ce se joacă mâine

Sportul Studențesc - Venus
Viforul Dacia-T.C.R. cu Victoria
Promoție:
Sportul Studențesc - Venus

Programul amical de Duminică prevede 3 matchuri amicale.

Astfel, la ora 16 pe Velodrom combinata Viforul Dacia-T. C. R. va avea ca adversar tânăra formație a Victoriei.

Evident că, scorul nu interesează, fiindcă o combinată a două cluburi de onoare și încă din cele mai bune va avea un rol ușor față de o echipă de promoție.

Chestiunea importantă însă este ca echipa celor două cluburi să capete cât mai multă coeziune, lucru de care au mare nevoie în turneul pe care îl fac în Germania.

In vederea acestei dispute sunt convocate la ora 15½, următorii jucători:

P. Popescu Colibași, G. Sterian, C. Sterian, Vasilescu, I. Nicolau, N. Nicolau, N. Popa, Caracaș, F. Covaci, Irimia, N. Tanoviceanu, Mărculescu, Traian C., T. Krantz, S. Burlescu, F. Bârsan, Boltianu, Zamfirescu, C. Kurtzbauer.

*

Sportul Studențesc va face un ultim antrenament de echipă în compania Venusului, urmând ca săptămâna viitoare să-și desăvârșească condiția fizică.

Universitarii mai antrenați probabil că vor câștiga, dar nu asta interesează, ci modul cum vor coordona atacurile în fața unei înaintări mai rutinate și a unei linii de trei sferturi tânără dar avântată.

Ori, din acest punct de vedere Venusul este un partener ideal — și probabil că vom asista la un match frumos.

Sportul Studențesc va prezenta echipa următoare:

C. Dinescu, A. Damian, C. Sadoveanu, I. Andrieș, V. Grigorescu, D. Iovănescu, P. Popescu, S. Niculescu, A. Nedelceanu, N. Diaconu, D. Rigler, R. Cameniță, N. Macarovici, Șt. Ionescu, Adam, Părcălăbescu.

*

La promoție echipele secunde ale cluburilor de mai sus, vor complecta programul zilei de Duminică.

Matchurile Sportul Studențesc-Venus se vor disputa la aceiaș oră 10½ pe terenul de la șosea.

ADUNAREA GENERALA A. F. R. R.

Duminică dimineața la ora 10, în localul din str. Cantacuzino, va avea loc adunarea generală a F. R. R.

După consumarea ordinei de zi se va trece la alegerea diverselor comisiuni — pentru cari majoritatea cluburilor au căzut de acord încă de la ședința de Luni.

*

Duminică la ora 17½ în localul barului Atlantis va avea loc al doilea ceai dansant dat de clubul Sportul Studențesc.

NATAȚIE

Un nou record mondial nautic, de durata

Buenos Ayres. — *Inotătorul argentinian Candiotti a stabilit un nou record mondial de durată, reusind să înnoate fără întrerupere 100 ore 33 minute, adică 4 zile 4 ore 33 minute.*

LUPTE

Astăseară începe

Campionatul de lupte greco-romane al Capitalei

Clubul decan din București „Tirul" care a fost timp de mulți ani animatorul luptelor greco-romane în țara noastră și care mai contează încă și astăzi pe membrii săi, fervenți practicanți ai acestui sport, a binevoit a da tot concursul său pentru a face să renască luptele greco-romane de altă dată.

Grație imboldului soc. „Tir", tânărul Club FICHET, club muncitoresc și poli sportiv, a luat inițiativa organizărei campionatului Capitalei pentru anul 1939 de lupte greco-romane și haltere.

Cele două reniuni eliminatorii ale acestui campionat la care participă cluburile Tir și C. F. R. sunt anunțate pentru astăzi Sâmbătă, 25 Februarie și Sâmbătă 4 Martie la orele 20.30 în sala clubului sportiv FICHET din str. Sebastian nr. 84, (autobuzele 45, 48, tramvaie 7, 5, 25).

Finalele se vor disputa în sala teatrului Regina Maria, Duminecă, 2 Martie 939, la orele 0.

Clubul Sportiv FICHET a donat pentru aceste campionate două cupe: una pentru luptele greco-romane și una pentru haltere și în plus, șapte medalii artistice de bronz, una pentru campionatul fiecărei categorii de lupte.

Sporturi de iarnă

Excepţionala performanţă a skieurilor români

(Urmare din pagina I-a)

Traseul, ales cu multă pricepere, a răspuns cum nu se poate mai bine unui concurs internaţional de envergura acestuia.

Presărat cu locuri extrem de dificile, cari cer concurenţilor multă abilitate technică, a pus pe concurenţi în multiple situaţii când trebuiau să desfăşoare toată igama posibilităţilor şi priceperii lor în aceste soiuri de probe.

Ultimul concurent a trecut potoul la ora 3½, când o ceaţă deasă şi un viscol deslănţuit din senin, au influenţat asupra bunei desfăşurări a cursei.

GERMANII OBOSIŢI, N'AU PUTUT SA-ŞI ARATE ADEVARATA LOR VALOARE

Sosiţi în ajunul concursului după un voiaj lung şi extenuant, reprezentanţii tirolezi n'au putut să reziste unor concurenţi odihniţi şi cu antrenamentul la punct.

...IAR JUGOSLAVII NICI N'AU CONTAT

Echipa jugoslaviei s'a comportat slab: Niciunul dintre reprezentanţii vecinilor noştri n'a reuşit să se claseze în primele zece locuri.

Echipa Jugoslaviei, are totuşi o scuză. Intre componenţii ei, niciunul nu-i specialist în această probă, fapt care ameliorează în bună parte insuccesul lor.

BURSUC A SCAPAT O OCAZIE FERICITA

Eri a scăpat echipei noastre un succes complet.

Bursuc, plecat în trombă, emitea după primele sute de metri parcurse, pretenţii pentru primul loc. Dar un viraj greşit, îi rupe unul din ski încât a fost nevoit să abandoneze.

Ghinionul lui Bursuc ne-a privat de o splendidă şi meritată victorie, care ar fi flatat la maximum mândria skiului românesc.

O ORGANIZARE EXCELENTA

Partea technică a completat în mod fericit acest concurs.

Federaţia Română de ski, în frunte cu preşedintele ei d. col. adj. Emil Pălăngeanu, s'a îngrijit ca organizarea technică să răspundă acestui mare concurs internaţional, dându-i o ţinută demnă.

Cronometrajul, partea cea mai importantă, a funcţionat în mod irepro-şabil, mulţumind pe toată lumea.

Aşa cum a fost prezentată organizarea technică, F. R. S. merită toate felicitările.

REZULTATELE TECHNICE COMPLETE

1. Lafforgue (Franţa), 2 m. 46 s. 2/5.

2. Ciocoiu (România) 2 m. 47 s. 1/5.

3. Covacsy (România) 3 m. 20 s. 0.

4. D-ra Christiane de la Freissange (Franţa), 3 m. 30 s. 2/5.

5. Obermann (Germania) 3 m. 36 s. 1/5.

6. Cojocariu (România) 3 m. 39 s. 4/5.

7. Sulică (România) 3 m. 46 s. 3/5.

8. V. Munteanu (România) 3 m. 49 s. 4/5.

9. D-ra Nicolae Villan (Franţa) 3 m. 52 s. 4/5.

10. Tampa (România) 3 m. 54 s. 1/5.

IN CLASAMENTUL PE ECHIPE CONDUCE ROMANIA

Găsim interesant să prezentăm un clasament pe echipe dintre aceşti zece clasaţi cu toate că el nu s'a făcut în mod oficial.

Partea interesantă este că după această clasificare România ocupă locul întâiu urmată de Franţa, Germania şi Jugoslavia, ţinând seamă că în clasificare nu contează decât primii trei clasaţi din fiecare echipă.

Iată-l:

1. România 2+3+6=11 puncte.

2. Franţa 1+4+9=14 puncte.

3. Germania 5+11+11=27 puncte.

4. Jugoslavia 11+11+11=33 puncte.

Concursurile militare de ski dela Muntele Mare

In zilele de 16 şi 17 crt. s'au desfăşurat concursurile militare de ski de sub patronajul d-lui general Savu Corneliu. Traectul de fond 18 km., a pornit de la cota 1637 a ocolit vârful Muntelui Mare (1827) şi a traversat întreg platoul Muntelui Mare cu potoul la cabana „Pogăceana" altitudine 1250.

Direcţia concursului a avut-o d. colonel Popoviciu, secondat de căpt. Ciocârlan, Apostol, Raţiu şi locot. Faur Zeno.

Din juriul de onoare au mai făcut parte d. colonel Vâlcu, lt. col. Poenaru, Duţescu etc.

Concursul bine condus a constat în următoarele probe; clasificându-se:

PATRULE CATEG. I.

I. Bat. Moţi Abrud. II. Bat. 12 V. M. III. Bat. 11 V. M. IV Reg. 1 Gr V Reg. 4 Gr.

PATRULE CATEG. II.

I. Diviz. 1 Tunuri M-te, II. Diviz. 4 Tunuri M-te. III. Reg. 30 Dorobanţi. IV Bat. 3 Pionieri M-te.

Au concurat în total 14 patrule.

ŞTEFETE

I. Bat. Moţi Abrud. II Bat. 12 V. M. III Reg. 1 Gr.

AGENŢII PATRULELOR

I. Bat. Moţ Abrud. II. Bat. 12 V. M. IIIBat. 11 V. M.

CLASIFICAREA PATRULELOR CU STAFETE

Batalionul Moţi Abrud câştigă Cupa Marelui Stat Major la Categoria I-a şi Divizionul I Tunuri Munte la Categoria II-a.

FOND INDIVIDUAL CATEG. I.

I. Lt. Negrilă Bat. Moţi Abrud 1. 32. II Lt. Popescu Gr. Ioan Bat. Moţi Abrud 1. 35, III Sublt. Aldea Dobre Bat. 12 V.M. 1.41.36.

SUBOFIŢERI

I. Plotonier Ionescu Bat. 12 V. M. 1.34. II. Subofiţer Dragotă Bat. 12 1.35, III. Plotonier Craiciu Bat. 11 V. M. 1.4.2.

OFIŢERI CATEG. II-a

I. Locot. Mirea Bat. Gr. Gardă, II Sublocot. Tudose Reg. 17 Inft., III Sublt. Hortopan Reg. 18 Dorobanţi.

SUBOFITERI

I. Subofiţer Spanachi Diviz. 6, II. Subofiţer Tiţa Divizionul 1 Tunuri M-te, III Glăvan Reg. 2 Vâlcea.

COBORARE: OFIŢERI Categ. I.

I. Lt. Popescu Nicolae Bat. Moţi Abrud, 4'36". II. Lt. Popescu Gr. Ioan Bat. Moţi Abrud, III. Lt. Comşa Victor Bat. Moţi Abrud şi IV. Lt. Negriiă Paul.

SUBOFIŢERI

I. Zavidei Mihai Bat. Moţi Abrud 4'08", II. Plut. Ionescu Bat. 12 V. M. III. Craiciu Bat. 11 V. M.

SLALOM: OFIŢERI Categ. I.

I. Lt. Comşa Victor Bat. Moţi Abrud Recordul pârtiei 1'17"5. II, Lt. Dimitriu I. Gr. 1'38"5. III. Lt. Faur Zeno Bat. Moţi Abrud 1'39" IV. Lt. Negrilă Paul Bat. Moţi Abrud 1'35"5. VII. Lt. Popescu Gr. Ioan Bat. Moţi Abrud.

SUBOFITERI

I. Plut. Ionescu Bat. 12 V. M. 1'25", II. Plut. Craiciu Bat. 11 V. M. 1'26", III. Plut. Anuţa Bat. 11 V. M. 1'28" IV. Plut. Istrate Ştefan Bat. Moţi Abrud 1'29"1.

Concursurile, cu tot timpul nefavorabil, s'au desfăşurat în condiţiuni tehnice bune.

Astăzi, pe valea lui Carp,

cea de a doua zi a concursurilor internaţionale

In program figurează proba de slalom

Astăzi pe Valea lui Carp se va desfăşura proba de slalom, cea de a doua cursă din cadrul concursurilor internaţionale de ski.

De data aceasta concurenţii români vor avea de trecut un examen extrem de dificil, în compania unor slalomişti de valoarea lui James Couttet, fost campion mondial, şi specialist în această grea probă.

Traseul ales, este acelaş pe care s'a desfăşurat campionatul naţional, fapt care într'o oarecare măsură prezintă un avantaj pentru concurenţii români.

JAMES COUTTET MARE FAVORIT

Proba de astăzi indică drept câştigător pe celebrul slalomist francez James Couttet, care se prezintă cu cele mai multe attout-uri.

Ghinionul de ieri, credem că nu-l va mai urmări şi astăzi.

LA ORA 10 SE VA DA PLECAREA PRIMULUI CONCURENT

Startul primului concurent se va da la ora 10 dim. precis.

Organizatorii, în cursul zilei de eri au pus la punct partea technică, atât de pretenţioasă la această probă, astfel că astăzi totul este gata pentru ca proba să se poată desfăşura.

PROGRAMUL CELORLALTE PROBE

Duminică, 26 Februarie — ora 10 — cursa de 18 km. fond la Predeal.

Luni, 27 Februarie — ora — proba de sărituri la Poiana Braşov.

O STARE DE SLĂBICIUNE INGRIJORĂTOARE

QUINTONINE
triumfă

„Am 31 de ani, scrie Dl. M. René PESTY, 5, rue d'Alsace-Lorraine din Garenne, şi ajunsesem într'o stare de slăbiciune în adevăr nel nişitoare. Injecţii, poţiuni, nu au folosit. Am încercat Quintonine, care cel puţin este un produs natural. Termin abea primul meu flacon şi rezultatul este cu totul deosebit".

Quintonine este un extract concentrat lichid cu bază de plante tonice aperitive şi stomachice, la cari glicero-fosfatul de calciu adaogă elementele sale reconstituante. Amestecul de Quintonine cu un litru de vin de masă dă instantaneu un litru întreg de vin fortifiant delicios, suveran în toate cazurile de slăbiciune, anemie, depresiune, lipsă de poftă de mâncare. Un păhărel înaintea fiecărei mese — şi veţi regăsi repede bucuria de a trăi

QUINTONINE

PRODUS FRANCEZ. — LABORATOARELE HELIN

Dă înfăţişare bună

LA FARMACII ŞI DROGUERII

Campionatele mondiale universitare de sporturi de iarnă

Oslo. 24.— La Lillehammer s'a disputat ieri, în cadrul campionatelor universitare de sporturi de iarnă, numai matchul de hockey pe ghiaţă între Polonia şi Ungaria. Jocul s'a terminat printr'un drew, 1:1 (1:0, 0:1, 0:0).

Ieri n'au avut loc probe de ski, pentru că ultimele două probe, adică: fondul şi săriturile se vor disputa la sfârşitul săptămânii.

La Trondheim au avut loc aseară concursuri de patinaj viteză, cu următoarele rezultate:

3.000 METRI

1. Max Stiepl (Germania) 5 min. 07,3 sec.
2. Leschly (Norvegia) 5 min. 130,4 sec. 13.4 sec.
3. Krog (Norvegia) 5 min. 140 sec. 14 sec.
4. Bite (Letonai) 5 min. 19,2 sec.
5. Salokangas (Finlanda) 5 min. 24,8 sec.
6. Greger (Norvegia) 5 min. 25,8 sec.
7. Lindner (Ungaria) 5 min. 35,5 sec.

500 METRI

1. Krog 44,8 sec.
2. Greger 45,3 sec.
3. Bite 45,7 sec.
4. Leschly 46,3 sec.
5. Salokangas 46,9 sec.
6. Andriksen Letonia 47,8 secunde.

Incepând de azi, turul mondial universitar de hockey pe ghiaţă nu se va mai disputa la Lillehammer ci la Trondheim. In zilele ce urmează se vor desfăşura tot la Trondheim probele de patinaj figuri.

- B O X -

Turda pregăteşte o gală internaţională de box la Circul Kludsky

Succesul ultimei gale profesioniste de box, a fost concludent pentru organizatorii bucureşteni.

Astfel, gruparea Turda, a hotărît să organizeze în cursul lunei Martie, la circul Kludsky, o nouă gală, de astă dată internaţională.

Deocamdată, d. Zamfir Popazu, conducătorul grupării şi organizatorul acestei reuniuni „in spe", nu a dat nici un alt amănunt.

Se pare însă că de pe program nu vor lipsi, Şerbănescu şi Ion Gorun.

In ce priveşte adversarii acestora, tratativele sunt în curs, iar organizatorul nu le va divulga numele decât atunci când matchurile vor fi perfectate.

In caz că acestea nu vor fi încununate de succes, nu se va renunţa la gală, ci se va pregăti una cu caracter autohton.

A. C. T.-Slatina organizează la 4 Martie

Filiala asociaţiei A. C. T., din Slatina, pregăteşte pentru 4 Martie o reuniune de box amator, la Slatina, cu concursul câtorva din campionii naţionali.

Programul definitiv al acestei gale se va stabili în cursul acestei seri, când delegatul slătinenilor va lua contact cu boxeurii participanţi la campionatele naţionale.

In fine, s'a dat semnalul

D-TRU HRENCIUC ŞI MECANICUL TRAIAN SAVU AU CONSTRUIT PRIMELE BICICLETE ROMANEŞTI

O ISPRAVA CARE SE CADE A FI INCURAJATA

O producţie de biciclete în ţară, apare din ce în ce mai mult ca o necesitate vitală pentru progresul pedalei româneşti

Asupra acestei probleme am insistat în repetate rânduri şi vom mai reveni, — pentru astăzi însă, rezervându-ne plăcerea să facem cunoscut că „semnalul de plecare" în această direcţie a fost dat.

ALERGATORUL DUMITRU HRENCIUC ŞI MECANICUL TRAIAN SAVU

Este vorba de două începuturi modeste, dar destul de promiţătoare.

Mai precis, de curând, alergătorul Dumitru Hrenciuc fost campion de fond al României şi actualmente lucrător în atelierele Arsenalului Armatei, a reuşit, în timpul liber şi cu ustensilele modeste pe cari le are, să dea la iveală o bicicletă.

De asemenea şi mecanicul ajutor Traian Savu a făcut câteva reuşite încercări în acest sens.

Bicicletele eşite din mâna acestor doi „începători" în ale fabricaţiunii de biciclete, sunt o copie fidelă, ca linie şi înfăţişare, a celor câtorva „maşini" franceze „dernièr cri" cari se află în Capitală.

Fireşte că, nu-s absolut perfecte dar, ca început, sunt mai mult decât mulţumitoare şi lasă în urmă cu mult atâtea alte „maşini" aduse aici, ca marfă de export şi pe preţuri serioase.

O INCURAJARE NECESARA

Considerăm că este în interesul sportului românesc să se dea o cât mai mare atenţie acestor începuturi cari într'un viitor apropiat, se pot contura şi aduce un mare aport progresului acestui sport.

„F.R.S.C."-UL SE INTERESEAZA DE ACESTE INIŢIATIVE

Forul de specialitate s'a interesat de aproape de aceste realizări.

Bicicletele au fost aduse la „F. R. S. C." şi supuse unei amănunţite cercetări, federalii arătându-se foarte satisfăcuţi.

Astfel, d. Vasile Canarache, preşedintele forului de specialitate, a promis realizatorilor tot sprijinul d-sale, insistând mai mult asupra bicicletei mecanicului Traian, care a lăsat o excelentă impresie, ea denotând o pricepere care, cultivată, ar da roade frumoase.

Pe noi ne bucură faptul că forul de specialitate s'a sesizat şi că, ceva mai mult, a promis chiar un sprijin acestei iniţiative româneşti.

TURNEUL ECHIPEI NAŢIONALE A ITALIEI

BELGRAD: 4 IUNIE
BUDAPESTA: 8
UCUREŞTI: 11

Am anunţat într'un număr trecut că matchul România-Italia se va disputa în mod definitiv la 11 Iunie (la Bucureşti), dată pe care au acceptat-o italienii.

Aceştia însă, vor juca la Bucureşti în cadrul unui turneu. Într'adevăr, „azzunii" vor evolua la 4 Iunie la Belgrad şi la 8 Iunie la Budapesta.

Matchul cu Ungaria a fost fixat la 8 Iunie în urma cererei federaţiei italiene, pe care forul din Budapesta a satisfăcut-o.

Italia a depus oficial candidatura pentru Olimpiada din 1944

Roma, 24. — *Comitetul olimpic italian a hotărît ieri să depuie în mod oficial candidatura Italiei pentru organizarea jocurilor olimpice din 1944.*

Comitetul internaţional olimpic va primi această ofertă, urmând ca în congresul olimpic internaţional, care va avea loc în luna Iunie la Londra, să ia în discuţie această propunere.

In sala ACT

Astăseară încep campionatele naţionale de box amator

Azi, cântarul şi vizita medicială

Astă seară, începând dela ora 21. sala A.C.T. va găzdui semifinalele campionatelor naţionale de box amator, campionate la cari vor participa cei 29 campioni regionali.

PROGRAMUL REUNIUNII

In ce priveşte programul întâlnirilor din astă seară, el va fi alcătuit abia astăzi, la ora 12, când are loc vizita medicală şi cântarul concurenţilor, la F. R. Box.

CAMPIONII DE ANUL TRECUT

Inainte de a trece la alte amănunte, găsim necesar să reamintim numele campionilor de anul trecut.

Acestia sunt :

MUSCA : Romulus Indru (Banat).

COCOŞ: Nic. Rădan (Muntenia).

PANA : Marin Gaşpar (Muntenia).

UŞOARA : C. David (Dunărea de Jos).

SEMI-MIJLOCIE : Ludovic Sângheorghe (Muntenia).

MIJLOCIE : Vasile Boanţă (Dunărea de Jos).

SEMI-GREA : Petre Tofan (Muntenia).

GREA : Lungu (Banat).

Dintre aceştia, nu au mai putut ajunge în probe finale 4 boxeuri şi anume :

Marin Gaşpar (care nu a participat la campionatele regionale), Ludovic Sângheorghe şi Tofan, eliminaţi în campionatele regiunei Muntenia şi Vasile Boanţă eliminat în întâlnirea regională Muntenia—Dunărea de Jos.

VIZITA MEDICALA

Pentru astăzi, la ora 12, toţi participanţii sunt convocaţi la F. R. Box, în vederea vizitei medicale şi a cântarului oficial.

Acei cari vor absenta se exclud automat dela campionate

ŞI OFICIALII

Deasemenea sunt convocaţi toţi d-nii oficiali, medici şi cronometrori, pentru astăzi şi mâine seară la ora 21, în sala A. C. T. din str. Luterană 27 pentru a oficia la campionatele naţionale.

PARTICIPANŢII

Pe regiuni se contează pe participarea următorilor boxeuri :

REGIUNEA MUNTENIA-DUNAREA DE JOS

Campion categoria muscă Ion Chiriac, Muntenia.

Campion categ. cocoş N. Rădan, Muntenia.

Campion categ. pană I. Popa, Muntenia.

Campion categ. uşoară C. David, Dunărea de Jos.

Campion categ. s. mijlocie V. Roşca, Muntenia.

Campion categ. mijlocie D. Luca, Muntenia.

Campion categ. grea C. Georgescu, Muntenia.

REGIUNEA BANAT-OLTENIA

Campion categ. muscă Romulus Indru, Banat.

Campion categ. cocoş Fiat Petru, Banat.

Campion categ. pană L. Ghiliţe, Banat.

Campion categ. uşoară Savin I., Banat.

Campion categ. s. mijlocie I. Istrate, Banat.

Campion categ. mijlocie L Krauser, Banat.

Campion s. grea F. Brücher Banat.

Campion categ. grea Gh. Lungu, Banat.

REGIUNEA DOBROGEA-MOLDOVA

Campion categ. muscă, Dincă Ilie, Dobrogea

Campion categ. cocoş Ilincea N., Dobrogea.

Campion categ. pană, Florescu N., Moldova.

Campion categ. uşoară Arcu Mircea, Moldova.

Campion categ. s. mijlocie Mateas Iosef, Moldova.

Campion categ. mijlocie I. Gheorghiu, Moldova.

REGIUNEA ARDEA-BUCOVINA

Campion categ. muscă, Menţ Rudolf, Bucovina.

Campion categ. cocoş, Boer Alexandru, Ardeal.

Campion categ. pană, Dorianu V., Ardeal.

Campion categ. s. mijlocie, Kadar T., Ardeal.

Campion categ. mijlocie, Nortig I., Ardeal.

Campion categ. s. grea, Petre Pop, Ardeal.

Campion categ. grea, Vereş Al., Ardeal.

Marin Bădin învins la Beaulieu

La turneul internaţional de tennis din Beaulieu (Franţa) participă şi Marin Bădin.

Jucătorul român după ce a trecut cu succes primul tur, a fost învins apoi de olandezul Van Swol.

Iată rezultatele mai interesante ale acestui turneu :

Simplu domni (turul I) : *Pelizza (Franţa) b. Orbrag (Anglia) 6:3, 6:0; Tloczynski (Polonia) b. Coombe (Noua Zelandă) 6:4, 6:3; Bădin b. Wesmacott (Anglia) 6:1, 6:2.*

Turul II : *Médicin (Monaco) b. A. Martin-Legeay (Franţa) 8:6, 6,4!; Mitici (Iugoslavia) b. Rogers (Irlanda) 6:4, 3:6, 9:7; Van Swol (Olanda) b. Bădin 6:2, 6:1; Hugan (Olanda) b. Vodicka (Cehoslavacia) 6:4, 6:0; Choy (China) b. Metaxa (Germania) 6:3, 6:4.*

Festivalul grupării Tirul

Duminică, 5 Martie 1939, orele 10 dimineaţa precis, elevii societăţii „Tirul" vor da al doilea festival trimestrial, în sala teatrului „Regina Maria" cu un program variat.

Intrarea se va face cu invitaţiuni, ce se pot ridica zilnic dela directorul general al societăţii, între orele 18—20.

Secţia de volley şi natatie a Tirului nu s'a desfiinţat

S'a publicat în unele ziare, cu data de 21 a. c., că „Societatea Tirul" ar fi desfiinţat secţiunile de natatie, volley şi basket.

Societatea nu a făcut altceva decât să îndepărteze unele elemente cari deveniseră indezirabile, societăţii şi colegilor şi aduce la cunoştinţa amatorilor că se primesc înscrieri, Marţea, Joia şi Sâmbăta, între orele 18.30—20.30, la sediul societăţii Splaiul Independenţei No. 1 (Piaţa Senatului).

Se va introduce învăţământul aviatic în toate şcolile statului

A intervenit un acord între Ministerul Aerului şi Ministerul Educaţiei Naţionale

Pe zi ce trece importanţa aviaţiei creşte, ea ocupând un loc de frunte în viaţa statelor. Din punct de vedere economic, atât în America cât şi în Europa aviaţia comercială cucereşte mereu teren.

D. general adj. Paul Teodorescu, ministrul aerului, primind greaua sarcină de a aduce un spirit nou şi de a schimba total în bine aviaţia noastră, cu o hotărîre şi energie inegalabile, a trecut la realizarea marei opere ce i s'a încredinţat.

După un an de activitate rezultatele sunt covârşitoare. Această transformare a spiritului şi educarea sistematică a naţiunei pentru aviaţie nu se puteau obţine decât dela tineret.

CHEMAREA TINERETULUI LA SBOR

Atragerea tineretului şi educarea lui pentru sbor nu se puteau însă face numai pe calea propagandei propriu zise. Deaceia în monumentalul program de acţiune pe anul 1939 expus de d. ministru Paul Teodorescu zilele trecute şi încredinţat spre executare aviaţiei tice Regale a României, s'a prevăzut necesitatea introducerii noţiunilor de aviaţie în cursurile tutulor şcolilor din ţară.

SE VOR INTRODUCE NOŢIUNI AVIATICE IN MANUALELE ŞCOLARE

După studii aprofundate făcute de comisiile de specialişti ale F.A.R.R. chestiunea a fost prezentată ministerului educaţiei naţionale.

Cu spiritul său larg înţelegător al nouilor probleme ale românismului, şeful acestui departament, d. profesor Petre Andrei, a acceptat fără ezitare completarea programelor şcolare pentru a se da în mod sistematic întregului tineret român cunoştinţele de aviaţie şi ideia importanţei covârşitoare a acesteia.

600 DE PROFESORI VOR FI INIŢIAŢI DE F.A.R.R.

Prin măsurile luate vom ajunge ca în viitorul an şcolar toţi profesorii de fizico-chimie din ţară să adaoge la cursul lor noţiuni de aviaţie şi să devie propagandişti sistematici pentru sbor.

Pentru iniţierea celor 600 de profesori de fizico-chimie din ţară se vor organiza de către Federaţia Aeronautică Regală a României, în urma acordului încheiat între cele două ministere interesate, cursurile necesare, în trei serii de câte două sute de profesori.

Cursurile vor începe la 31 Martie a. c., printr'o prelegere ţinută chiar de d. general adj. Paul Teodorescu, ministrul aerului şi marinei, care va arăta profesorilor de fizico-chimice importanţa cursului pentru asigurarea propăşirii aviaţiei noastre.

S'a făcut astfel încă un mare pas înainte pentru educarea în spiritul vremurilor a tineretului român, chemat de M. S. Regele, să dea noua viaţă naţiunei.

BIBLIOTECA CENTRALĂ „ASOCIAȚIUNEA" SIBIU

Taxa poștală plătită în numerar conform aprobării dir. g-rale p. t. t. nr. 70.346 938

2 LEI

UNIVERSUL

12 PAGINI

57-1939

Redacția și Administrația: Palatul „UNIVERSUL", str. Brezoianu 23—25. Telefon: Centrala: 3.30.10; Redacția: 4.21.81. Redactor responsabil EUGEN DUMITRESCU

Proprietar: „Universul" S. A. Adm.-delegat STELIAN POPESCU Inscris sub No. 167, Trib. Ilfov

Nr. 57. — Anul II BUCUREȘTI. — Luni 27 Februarie 1939

ABONAMENTE: 3 luni LEI 150 | Pentru grupări sportive 1000 lei anual | 6 luni LEI 270 | 1 an LEI 500

„PARADA CEA MARE..."

Atenţiune, jucători!

Nu uitaţi obligaţiunile voastre de sportivi, adică „de oameni care prin purtare corectă şi disciplinată sunt exemple vii pentru miile de spectatori — care cu atâta entuziasm şi admiraţie vă urmăresc — demonstrând astfel că vă iubiţi clubul şi în acelaş timp ştiţi să respectaţi şi să onoraţi adversarul şi colegul vostru".

*

„A juca football nu înseamnă a nu respecta conduita sportivă sau a avea o purtare necorectă faţă de arbitru „căruia trebuie să i se păstreze prestigiul neştirbit de conducător al jocului şi faţă de public".

*

Căci „Comisia campionatului naţional" va sancţiona prompt şi fără şovăire pe toţi aceia care nu vor înţelege rostul lor pe terenurile de sport.

*

In schimb — „la sfârşitul campionatului, pe lângă plachetele ce se acordă în mod obişnuit campionului naţional, se va acorda o distincţiune specială echipelor din divizia A. şi B., cât şi jucătorilor lor care au avut atitudinea cea mai sportivă în tot timpul campionatului".

Un prolog convulsiv. Deloc elegant şi poate deloc sportiv.

Anticipare mediocră din punct de vedere tehnic şi desolantă pe planul sportivităţii.

Sportul Studenţesc şi Juventus au deschis urât stagiunea de primăvară a celui mai mare teatru din lume: footballul.

Campionatul e luptă pasionantă. Răsplata celor două puncte e imensă. Dar ea nu justifică ceiace nu poate fi justificat.

Iată pentru ce în rândurile de azi nu mai facem nici o anticipare asupra celor ce vor urma.

Formulăm numai o dorinţă. Care nu e numai a noastră. E mai ales a miilor de spectatori din tribune şi peluze. Ei au dreptul să oblige jucătorii de football să se comporte sportiv pentru că numai astfel au voe să se comporte.

Footballul este o manifestare a forţei corecte.

Cel mai puternic poate câştiga uneori prin superioritatea fizicului.

Să nu uităm însă că stadioanele sunt academii şi sportul este un act de civilizaţie.

Sărbătoarea cea mare începe. Tribunele vor fremăta iar de pasiunea şi entuziasmul miilor de spectatori, cari vor fi prinşi total în febra întâlnirilor.

Tinerii vor lupta pe iarba stadioanelor şi în viteza tinereţii lor vor oglindi cele mai evidente însuşiri ale neamului.

Şi printre acestea trebue să fie şi omenia.

Azi prima etapă

Bucureşti: Venus-A. M. E. F. A.

Ploeşti: Tricolor C. F. P. V.-Ripensia.

Timişoara: Chinezul-Rapid.

Arad: Gloria-F. C. Carpaţi.

Cluj: Victoria-U. D. R.

Azi, pe Șoseaua Șoseaua

Venus şi A. M. E. F. A. se întâlnesc într'un match tare... ...şi foarte dificil pentru leaderi

In timp şi spaţiu, întâlnirea dintre Venus şi A. M. E. F. A. este foarte simplu definită: pe arena din Șoseaua, azi, începând de la ora 15.30.

Tendinţa generală este de a acorda acestui match importanţa minoră, pe care i-o permite o aparenţă, înşelătoare. Fenomen clasic, deci foarte întins.

Pentru cei cari caută mai amănunţit datele unui match de football, întâlnirea dintre cele două echipe nu mai apare însă tot atât de simplă.

Venus nu îndeplineşte o formalitate de gazdă. Întâmpină un risc căci masiva echipă din Arad poate răsturna toate aşteptările complicând toată „economia" unui campionat care şi altfel e destul de încâlcit

A. M. E. F. A.: UN FENOMEN INEXPLICABIL

Vremea când echipa arădeană era factorul de aranjare a goalaverajului echipelor divizionare, nu e atât de îndepărtată. Şi apoi, după două matchuri de baraj de înaltă tensiune, în sezonul următor a fost cea mai

ENE

mare revelaţie a footballului nostru, din perioada recentă.

Ascensiunea fulgerătoare a clubului din Arad a rămas pentru toată lumea un fenomen inexplicabil. Cu atât mai mult cu cât nu a cumpărat nici un nume „mare".

O echipă cu două-trei individualităţi puternice, dar lansate de club, iată ce a fost realizat la A. M. E. F. A.

Pentru conducerea muncitorilor ceia ce a fost important, a fost ansamblul. Şi acest factor s'a realizat în cea mai mare măsură.

Cultul vedetelor a găsit în muncitorii arădeni cei mai refractari idolatri.

Vedetele au cedat locul omogenităţii şi spiritului de ansamblu.

Iată cele două mari însuşiri ale echipei şi explicaţia acestei ascensiuni ne mai întâlnite în istoria footballului nostru.

O echipă masivă — până la a fi greoae chiar — o-

(Continuare în pag. 3-a)

Deşi învins, Sp. Studenţesc a rămas la locul 1

1. Venus	11-7-4-0-30:10	18 (4)
2. Ripensia	11-6-3-2-30:21	15 (7)
3. Carpaţi	11-5-3-3-18:16	14 (9)
4. Sp. Stud.	12-5-2-5-19:21	12 (12)
5. Juventus	12-6-0-6-24:20	12 (12)
6. AMEFA	11-5-2-4-25:25	12 (12)
7. Rapid	11-4-3-4-15:11	11 (11)
8. Victoria	11-5-0-6-22:18	10 (12)
9. Chinezul	11-3-3-5-25:27	9 (13)
10. U. D. R.	11-2-4-5-7:17	8 (14)
11. Gloria	11-2-3-6-13:28	7 (15)
12. Tr. CFPV	11-3-1-7-10:24	7 (15)

(Clasamentul după noul regulament)

Clasamentul bucureştenilor

1. Venus	3-2-1-0-4:1=5
2. Sp. Stud.	4-2-0-2-4:4=4
3. Juventus	4-2-0-2-4:5=4
4. Rapid	3-0-1-2-1:3=1

Petre Steinbach este trimisul nostru special la matchul Ripensia - Tr. CFPV

CICLISM

Echipa „A. S. P. I. M." este favorită în ciclo-cross-ul de astăzi, dar are un adversar serios în Viforul Dacia

Bucur Feordeanu va căuta să-şi ia o revanşe asupra lui D-tru Tâlmaciu

Astăzi la ora 9 dimineaţa, din halta Griviţii, se va da plecarea ciclo-crossului organizat de gruparea ciclistă „Aquila Marathon".

Concurenţi vor porni pe jos din halta Griviţii, mergând spre bariera Constanţa prin Bucureştii-Noi, până la linia Bazilescu. Dela această linie, vor lua-o la dreapta, tot pe jos, peste un câmp plin de gropi şi dâmburi până vor ajunge în şoseaua Bucureşti-Târgovişte.

De aici vor avea de parcurs pe bicicletă o porţiune din şos. Bucureşti-Târgovişte până în dreptul hipodromului Băneasa.

Descălecând la hipodrom, concurenţii vor fugi pe jos: bulevardul Mărăşti, pe linia tramvaiului nr. 3 până la depozitul sanitar. Dela depozitul sanitar, vor merge pe bicicletă pe bulevardul Colonel Mihail Ghica, până în piaţa Victoriei.

Din piaţă, alergătorii vor fugi pe jos: pe bulevardul Basarab, linia de tramvai nr. 26, peste pordul Basarab până în dreptul fabricei Luther. Dela fabrică, vor merge iarăş pe bicicletă spre şos. Basarab, prin faţa regiei şi traversând câmpul Calimache, vor ieşi în şos. Crângaşi. Din şos. Crângaşi vor fugi pe jos peste podul Grand până în calea Griviţii. De aci pe bicicletă pe Griviţa până în dreptul haltei Grivita, unde va fi sosirea.

IN ATENŢIA CONCURENŢILOR

Adunarea concurenţilor se va face în calea Griviţii nr. 344, la restaurantul V. Miclescu, unde se vor distribui numerele şi se vor semna foile de control.

Plecarea se va da la ora 9 precis. Alergătorii sunt obligaţi a avea o frână în bună stare. Este permis a se întrebuinţa roată liberă sau fixă.

Controlul se va închide la 15 minute după primul sosit

PREMIILE

Cursa de azi este dotată cu o frumoasă cupă „State Ştefan" în memoria defunctului alergător State Ştefan. Cupa a fost donată de d. insp. financiar Nicolae Garniţă. Pe lângă acest trofeu care va răsplăti prima echipă cu cel mai bun punctaj, se vor da şi premii în bani, retribuite astfel:

Premiul I, lei 200.
Premiul II, lei 150.
Premiul III, lei 100.

In afară de aceste premii, d. Ioan Botez, tatăl alergătorului decedat, a donat pentru primul din clasamentul general o pereche de pantofi ciclism, iar primului din clubul „A. M." o pereche de bayeauri, iar celui de al doilea un tricou în culorile clubului. Deasemenea magazinul Victoria a donat o pereche de chiloţi pentru al patrulea din clasamentul general.

DIN CINE SUNT FORMATE ECHIPELE

Deoarece regulamentul acestei probe prevede că ciclocrossul se va alerga pe echipe, prezentăm mai jos lista echipelor înscrise:

INTAI ECHIPA „AQUILEI MARATHON" COMPUSA DIN:

1. **Marin Ştefănescu.**
2. **Grigore Georgescu,**
3. **Valter Agaton.**
4. **Gh. Ionescu.**
5. **Aurel Niculescu.**

A DOUA ECHIPA „VIFORULUI DACIA":

1. **Radu Ioniţă.**
2. **Alex. Someşan.**
3. **Şt. Borş.**
4. **Ion Borş.**

A TREIA ECHIPA VICTORIEI":

1. **Petre Gnat.**
2. **Gustav Mökeş.**
3. **Ioan Rolescu.**
4. **M. Fănuţ.**
5. **Teodor Stănescu.**

A PATRA ECHIPA „A.S.P. I.M."-ULUI:

1. **M. Şteinhardt.**
2. **Ion Penteş.**
3. **Bucur Feordeanu.**
4. **C. Grigoriu.**
5. **Ioan Andreescu.**

Gruparea „Leonida" şi-a înscris numai doi alergători pe: Dumitru Tâlmaciu şi Gh. Vasiac.

Ca individuali s'au înscris doar doi alergători: Gh. Boroneaţă şi Gică Dumitrescu.

PRONOSTICURI PENTRU CLASAMENTUL INDIVIDUAL

Favorit este „A.S.P.I.M."-istul Bucur Feordeanu, care va căuta să-şi ia revanşa în orice chip asupra lui Dumitru Tâlmaciu dela gruparea „Leonida".

Dacă Feordeanu nu va avea ghinion, prevedem un duel de toată frumuseţea care, în mod sigur, se va termina odată cu sprintul final, şi desigur, în favoarea lui Bucur Feordeanu.

Desigur că Radu Ioniţă împreună cu ceilalţi viorişti, vor încerca din toate puterile să smulgă victoria favoriţilor noştri. De aceia nu-i exclusă o surpriză din partea lor...

...ŞI PENTRU CEL PE ECHIPE

Echipa „A.S.P.I.M."-istă în mod, aproape sigur, este favorită. Singura echipă care îi poate periclita şansele este aceia a „Viforului Dacia".

Fiecare echipă trebuie să alerge în aşa fel încât componenţii ei să nu se distanţeze prea mult unul de altul.

De aceia Radu Ioniţă şi Alex Someşan, baza echipei „Viforului", vor trebui să alerge de aşa manieră încât să nu lase prea departe pe cei doi Borş, căci altfel îşi vor micşora punctajul în clasament.

Desigur că vor avea o comportare frumoasă şi echipele „Victoriei" şi „Aquilei Marathon".

— c. b. —

RUGBY

Adunarea generală a F. R. R.-ului se ţine astăzi

Astăzi la orele 10 a. m. va avea loc adunarea generală a federaţiei de rugby.

Adunarea se va ţine la sediul din strada G. Cantacuzino 33, sub preşedinţia d-lui Grigore Caracostea, asistat de noui membri din comitet, numiţi de Straja Ţării: d-nii N. Tănăsescu, Al. Ghimpeţeanu prof. Virgil Ion şi Ştefan Cantacuzino.

ORDINEA DE ZI

1) Cuvântul preşedintelui,
2) Raportul de activitate pe anul 1938.
3) Raportul cenzorilor.
4) Descărcarea de gestiune a vechiului comitet.
5) Bugetul pe anul 1939.
6) Alegerea a cinci membri în comitetul federal.
7) Alegerea comisiunilor tehnice.

ATLETISM

Traseul marathonului olimpic a fost modificat

Vineri seara, federaţia de atletism a ţinut o importantă şedinţă, sub preşedinţia d-lui Ioan Cămărăşescu

După constituire, biroul a depus jurământul conform legii Străjii Ţării şi a trecut la discutarea unor importante chestiuni în legătură cu noul sezon atletic.

PROBLEMA MARATHONULUI BALCANIC

Biroul a hotărît să anunţe federaţia greacă, că nu este de părere ca Marathonul balcanic să coincidă cu cel internaţional, pe care federaţia elenă intenţionează să-l organizeze anul acesta, la Atena, cu prilejul celei de a X-a balcaniade de atletism.

MATCHUL GAU 17 (GERMANIA)-ŢINUTUL BUCEGI

S'a confirmat data propusă de federaţia de specialitate germană, în legătură cu matchul atletic Gau 17 (fosta Austrie) şi Ţinutul Bucegi, pentru zilele de 16-17.

Intâlnirea se va desfăşura la data de mai sus, la Braşov.

ROMANIA DE NORD-UNGARIA DE EST

Cea de a doua întâlnire din programul internaţional al F. R. A. se va desfăşura la 8 şi 9 Iunie la Cluj, între reprezentativa Romîniei de Nord şi Ungaria de Est.

ROMANIA-CEHOSLOVACIA LA 17—18 IUNIE

Intâlnirea revanşă România-Ceho-Slovacia se va desfăşura la 17 şi 18 Iunie la Praga.

Data propusă de federaţia cehă a fost confirmată de F. R. A.

S'AU PRIMIT DATELE BALCANIADEI

S'a trimis federaţiei elene prin care se anunţă că F. R. A. admite datele de 1, 3, 4, 7 şi 8 Septembrie pentru jocurile balcanice ce se vor desfăşura la Athena.

C. O. FINLANDEZ ANUNŢA MODIFICAREA DISPUTARII MARATHONULUI OLIMPIC

Comitetul olimpic finlandez a adus la cunoştinţa F. R. A., prin C. O. român, că marathonul olympic dela Helsinki din 1940 nu se va mai disputa pe un traseu dus şi întors, ci pe un circuit închis repetat.

S'A APROBAT CROSSUL INTERNAŢIONAL AL VIFORULUI DACIA

Comitetul ia notă şi aprobă crossul internaţional dela 2 Aprilie, organizat de Viforul Dacia sub patronajul ziarului nostru.

Azi la A.N.E.F.

Al doilea match pentru Cupa de tir Paul Moscu

Azi la ora 9 dim., pe poligonul de tir dela A. N. E. F. se va disputa al doilea match de tir redus, carabină cal. 22 poziţia culcat nerezemat, pentru cupa pusă în competiţie de d. judecător Paul Moscu.

Prima ediţie a acestei dispute a fost câştigată de Ed. Grant.

Pentru matchul de azi, Dan Bădulescu, Ionescu Călineşti I, Geo Mirea şi Toni Vetra, vor încerca să recupereze punctele pierdute în tragerile anterioare.

Lupta este deschisă şi rezultatele vor fi foarte strânse încât un pronostic pare greu de dat, totuşi, faţă de indispoziţia d-lui Grant, Dan Bădulescu, care a arătat o formă admirabilă în ultimele matchuri, credem că va reuşi să-şi acumuleze încă o victorie

SPECTACOLE

Teatre

OPERA: matineu: Rigoletto; seara: Voevodul Ţiganilor.
TEATRUL NAŢIONAL: matineu: Clopotul scufundat; seara: Blockhaus.
TEATRUL STUDIO: matineu: Glumele destinului; seara: Coriolan Secundus.
TEATRUL COMOEDIA: ora 3: Visul unei nopţi de iarnă; ora 6: Dragoste pe note; seara: Visul unei nopţi de iarnă.
TEATRUL REGINA MARIA: matineu şi seara: Kiki.
LIGA CULTURALA: matineu: Othello; seara: Stafia.
ALHAMBRA: matineu şi seara: Alhambravo!
TEATRUL MODERN: matineu şi seara: Păzeşte-mi nevasta.
TEATRUL LIBER: matineu şi seara: Zile senine.
SAVOY: matineu şi seara: Tănase Istanbul.
TEATRUL „MUNCA ŞI VOIE BUNA: matineu: Cămila trece prin urechile acului; seara: Ignatul.

Cinematografe

ARO: Olimpiada, partea II-a şi completare.
CARLTON: Ulita durerii, jurnal Fox şi completare.
CAPITOL: Menaj parizian, jurnal Metro şi jurnal O. N. C.
SCALA: Valsul nemuritor, jurnal Paramount
SELECT: Colivia de aur şi James Stewart.
TRIANON: Luna de miere la Paris şi jurnal Paramount.
A.R.P.A.: „Zorro", seria I-a, jurnal şi complectare
REGAL: Jurnalul unei împărătese, jurnal Paramount.
PALAS BULEVARD: Brigada morţii, jurnal şi completare.
BIZANTIN: S'a născut un imperiu şi Port Arthur.
FEMINA: Stăpânul junglei şi jurnal Fox.
ROXY: Atac în Mediterana şi jurnal Metro
ELYSEE: Toată lumea cântă, jurnal Paramount
FORUM: Vreau să mă mărit şi Crima Nataliei Roguin.
CORSO: Cei 4 spioni, jurnal şi completare.
AIDA: Bulu, tigrul alb şi O fetiţă delicioasă
AMERICAN: Romanţa argentiniană şi Adevărul îndrăcit.
ATENEUL TEI: Stan şi Bran alpinişti. Duşmănie şi complectare colorată
BARCELONA: Mister Zero. O aventură în Manhatan şi trupă de reviste.
CARMEN: Inger şi Demon şi Se caută o femeie.
COTROCENI: 100 băeţi şi o faţă şi Tragedia unei generaţii
DICHIU: Marco Polo, Minciuna sfântă şi jurnal
DACIA: Frou-Frou şi Rapsodia diabolică.
DIANA: Fiul deşertului, Călăreţul fără frică şi artişti.
DOINA: Mormântul lui Ghinghis-han şi Prinţesa Patinajului.
EDISON: Oameni şi flare şi Atenţie, d-le profesor.
FLORIDA: Albă ca zăpada şi cei 7 pitici şi Dejun în doi.
FRANKLIN: Prizonierul din Zenda şi Cuceritorul.
GLORIA: Gibraltar şi Vraja albă.
IZBANDA: O familie trăznită şi Jocheul roşu.
ILEANA: Bătălia aurului şi Băieţi în uniformă.
LIZEANU: O anumită femeie şi Ţiganii.
LIA: Rapsodia diabolică şi Stella Dallas
LUCIFER: Dansatoarea roşie şi Insula ocnaşilor.
MARCONI: Omul cu masca (Mascatul), jurnal, trupă de reviste şi comedii.
MARNA: Trei camarazi, Manechinul şi trupă de reviste.
MILANO: Gibraltar şi Tura, zeiţa junglei.
MODEL: Ultimul gangster şi Aleea blestemată.
NISSA: Blocada şi Neapole sub sub sărutul focului.
NERO: Trei fetiţe dulci şi Neapole subt sărutul focului.
NONI: Monumentul indian (operă completă) şi artişti
OMNIA: Focul din Chicago şi Bulu.
ODEON: Gibraltar şi Baroana şi Valetul ei.
PACHE: Sub roba roşie şi Când vrea femeia.
PAX: Robinson Crusoe şi complectare.
RIALTO: La Habanera şi Focul din Chicago.
RAHOVA: O familie trăznită şi Oameni care înfruntă moartea.
SPLENDID: Gibraltar şi Sultanul din Rungay.
REX: Adio pentru totdeauna şi Trei fetiţe dulci.
TRIUMF: Heidi, fetiţa munţilor şi Submarinul D. I.
TOMIS: Cinci prieteni şi Penitenciarul
UNIC: Rapsodia diabolică şi Stella Dallas
VOLTA BUZEŞTI: Intrigă şi orgoliu. Ultimul post şi revistă.
VOLGA: De-aşi fi rege şi Frivola d-ra Brent
VENUS: Casa din Malta şi O aventură în Spania.

Football Football Football Football

Bartunek luptă azi contra Ripensiei pentru Tricolor C.F.P.V. și... Venus

„Bătrânii" timișoreni vor rezista asaltului disperat al feroviarilor dela Ploești?

Toată lumea e de acord în a reduce întâlnirea de la Ploești la dimensiuni foarte inedite.

O unanimitate neîntreruptă privește matchul Ripensia-Tricolor C. F. P. V. ca un duel inegal în aparență între Bartunek și formația timișoreană. Ceia ce nu e poate elegant pentru restul feroviarilor dar este exact ca intepretare a eficacității.

Firește, nu va contesta nimeni că echipa feroviară nu putea avea șanse regulate de victorie dacă centrul liniei de atac era condus de altcineva afară de Bartunek sau un centru atacant de valoare.

Chiar dacă dominau 89 din 90 de minute, feroviarii ploeșteni ar fi avut totusi timp și spațiu pentru a pierde cu 0—1.

Bartunek a remediat cel mai mare defect al echipei: lipsa de eficacitate dând liniei ofensive puterea de pătrundere și o notă de agresivitate necesară pentru victorie.

In acest sens, reducerea echipei ploeștene la forțele lui Bartunek este valabilă și deloc exagerată.

STEAUA Nr. 2: MOSKO

Și pentru matchul de azi se pretează să mai facem o individualitate: Mosko.

Nu-i, firește, un nume nou. E chiar foarte vechiu. A fost însă descoperit acum de curând ca mijlocaș de margine. Mosko va juca azi în locul lui Pop, cel mai ghinionist jucător al diviziei naționale.

Mosko a jucat până acum inter dar partida de antrenament de Joia trecută și declarația lui Bartunek că „este un mijlocaș înăscut" au făcut ca Tricolor C.F.P.V. să aibe contra Ripensiei linia de intermediară: Mosko Dobra, Lupaș.

Mosko, half, este incontestabil steaua „numărul 21" a echipei ploeștene.

TRICOLOR PENTRU EL ȘI PENTRU VENUS

Cine se poate îndoi asupra importanței matchului de la Ploesti? Nimeni, firește.

Tricolor C.F.P.V. începe azi marea cursă a „mântuirii" sale de lanternă.

Returul campionatului național este pentru divizionarii ploeșteni o luptă dramatică, în care toate energiile clubului sunt angajate total.

O victorie asupra Ripensiei are semnificația dublă pentru moralul ploștean, deficient.

Au început returul în mod fericit, au câștigat contra Ripensiei două puncte.

Răsplata este prea mare pentruca eforturile să nu fie totale.

Dar Tricolor C.F.P.V. nu joacă numai pentru el. Feroviarii dela Ploești joacă în acelaș timp cu forțe egale pentru Venus.

Așa cum A. M E. F. A. luptă azi pe Splaiu și pentru Ripensia.

Nu-i, firește, o chestiune de algebră superioară aceasta simplă combinație de campionat.

BARTUNEK

O victorie a ploeștenilor face ca Venus să scape de urmărirea Ripensiei.

Un moment de odihnă pentru leader valorează imens în actuala situație a leaderului.

SANSE ECHILIBRATE

Ripensia încearcă sau mai bine spus e obligată să încerce o experiență îndrăzneață. Reapar în echipa timișoreană „vedetele" de altă dată: Ciolac, Deheleanu, Becke.

Firește, este primul match de campionat, jucătorii sunt destul de odihniți. Vor putea rezista, mai ales că joacă împotriva unei echipe, care nu excelează prin viteză și agresivitate.

Pentrucă este mai mult ca sigur că va fi un joc spectaculos mai mult sau mai puțin coreografic, care nu se va apropia prea mult de ceia ce înseamnă în jocul de football, lupta.

Se poate, așa dar, ca raționamentul timișorean, bazat pe premize atât de îndrăznețe să se dovedească valabil și atunci victoria nu ar mai fi un lucru atât de stelar îndepărtat.

Dacă nu? Falimentul poate fi, mai mult sau mai puțin total. Ceia ce așteaptă cu încordare toată massa republicană.

Dar. Să nu uităm că matchul de azi nu este numai în funcție de forma și alcătuirea echipei timișorene.

In acest match rolul important îl are în determinarea victoriei forma echipei din Ploești.

S'a spus de atâtea ori că individual jucătorii Tricolorului sunt oameni de valoare certă. Toată problema era aceea a omogenizării acestui ansamblu.

Până acum nu s'a putut face acest lucru pentrucă deși feroviarii aveau 11 jucători buni le lipseau totuși doi specialiști: centrul atacant și un inter inteligent.

I-au găsit pe amândoi. Centrul liniei este condus de Bartunek, iar rolul de constructor al echipei l-a luat Covaci I, care a trecut din nou inter

Covaci II, Manolică, Bartunek, Covaci I, Cocis, este o înaintare care poate străbate cea mai bună apărare divizionară dela noi.

Dacă introducerea cehului și schimbarea lui Covaci nu vor produce turburări prea adânci este sigur că lucrul acesta se va întâmpla în fața Ripensiei.

Și el ar fi foarte reconfortant pentru toată gruparea ploeșteană.

FORMAȚIILE

Cele două echipe vor juca în următoarele formații:

RIPENSIA: Pavlovici, Bürger, Chiroiu, Deheleanu, Nagy, Gall, Bindea, Beke, Ciolac, Marcu, Dobay.

TRICOLOR C. F. P. V.: Schramek, Hetzer, Dunăreanu, Mosko, Dobra, Lupaș, Covaci II, Manolică, Bartunek, Covaci I, Cocis.

Venus — AMEFA

(Urmare din pagina I-a)

mogenă, cu un magnific spirit de ansamblu și o putere de luptă rară iată adversarul de azi al Venusului.

O prezentare, care nu-i lipsită de oarecare primejdie pentru leaderul campionatului național.

UN MOMENT CRITIC PENTRU ECHIPA NEAGRA

Intâlnirea de azi este o dublă primejdie pentru Venus. In primul rând pentrucă A.M.E.F.A. este o echipă dificilă, iar în al doilea rând pentru că acest match greu cade într'un moment critic pentru Venus.

In ce ar consta acest moment critic? Nu firește în faptul că Venus nu are echipa standard. Iordăchescu este un portar bun — Venus nu are neapărată nevoe de unul extraordinar — iar între Ionescu Crum și Albu, Beffa și Demetrovici, Ene și Iordache nu este aproape nici o deosebire.

Venus este la primul match oficial, la un match greu, foarte greu fără ca înainte de el să fi făcut o partidă mare. Iată în ce constă pentru noi momentul critic al Venusului.

Intinderea lui? Poate fi foarte mare. Totul depinde de modalitatea de a se acomoda cu jocul arădenilor a Venusului.

Considerațiile de mai sus nu se raportă firește la valoarea celor două echipe. Totuși pot fi luate ca un criteriu pentru stabilirea șanselor.

Prima șansă o are Venus. Bucureștenii pot câștiga la scor chiar. Dar aceasta nu înseamnă că pericolul nu există.

Toți trebue să fim de acord cu adevărul următor: leaderul este amenințat puternic de masivitatea arădenilor.

Cu atât mai mult cu cât pentru prima dată de când „se ține minte" A.M.E.F.A. vine în formă la începutul unui sezon.

Intr'adevăr, faptul că nu a fost o iarnă „grea" a permis arădenilor să facă un antrenament îndelungat și mai ales să joace multe matchuri de football. Și acum sunt în formă bună. Prea bună chiar pentru un început de sezon. Dar... paradoxul să fie total și primejdia pentru leader completă.

ARBITRUL ȘI FORMAȚIILE

D. Ionescu Țope va conduce următoarele formații:

A.M.E.F.A.: Gerold, Covaci, Slivaț; Szurgy, Szabo, Szaniszlo; Bermoser, Leb, Perneky, Reinhardt II, Bățin.

VENUS: Iordăchescu, Ionescu Crum, Sfera; Bărbulescu, Gain, Beffa; Orza, Ploeșteanu, Humis, Bodola, Ene.

Azi, în Europa

LA BERLIN: JUGOSLAVIA—GERMANIA

Pe stadionul olimpic din Berlin Germania joacă cu Iugoslavia.

Echipa gazdă a mai jucat un match în acest sezon, la Bruxelles, unde a dispus de naționala Belgiei cu 4:1, dând dovadă de formă destul de bună.

Echipele se vor alinia astfel:

GERMANIA: Klodt—Janes, Streitle — Kupfer, Tibulski, Kitzinger—Biallas, Stroh, Gauchel Hahnemann, Urban.

IUGOSLAVIA: Glaser—Huegl Angelkovici—Lechner, Stevovici, Kokotovici—Sipos, Vujadinovici, Welfl, Bozovici, Podhradski.

LA ROTTERDAM: UNGARIA—OLANDA

La Rotterdam Ungaria și Olanda se întâlnesc pentru a treia oară. Cele două întâlniri anterioare au revenit ungurilor cu 6:2 și 2:1, ba mai mult chiar, la sfârșitul anului trecut echipa B a Ungariei a reușit să învingă cu 5:2 la Amsterdam prima garnitură a olandezilor.

Acum o săptămână ambele naționale au susținut matchuri de antrenament în vederea întâlnirii de azi

Dat fiind că jucătorii unguri nu prea au activat în cursul iernii, o victorie a olandezilor nu este exclusă.

D. L. Dale Anglia va dirija următoarele formații:

UNGARIA: Szabó—Korányi, Biró—Lazár, Turay, Dudas—Béky, Cseh, dr. Sarosi, Zsengellér, Titkos (Gyetvai).

OLANDA: Van Male—Blomvliet, Caldenhove—Stam, Andriessen, Bool—Draeger, Leuștra, Van Spaandouck, (De Boer) C. de Harder, B. de Harder.

CEHO-SLOVACIA

Prima zi a returului campionatului ceho-slovac are în program următoarele matchuri:

Sparta—SK Liben.
Slavia—SK Nachod.
SK Plzen—SK Kladno.
Viktoria Zizkov—Sl. Ostrava.
Bata—Bratislava.
Zidenice—Pardubice.

FRANȚA

Următoarele matchuri se vor disputa azi, în cadrul campionatului francez.

RC PARIS—Sête.
Metz—St. Etienne.
Cannes—Lille.
Marseille—Strasbourg.
Roubaix—Le Hâvre.
Rouen—Antibes.
Sochaux—Excelsior.

ITALIA

Etapa 20 a campionatului italian are în program următoarele întâlniri:

Lazio—Bologna.
Novara—Livorno.
Milan—Bari.
Liguria—Genova.
Juventus—Ambrosiana.
Triestina—Napoli.
Luchese—Roma.
Modena—Torino.

Știri și convocări

● *A. G. E. R. convoacă pentru Luni 27 II 1939, orele 8 dimineața pe terenul Iuta (mașina 42), următorii juniori: Crăciun Aurel, Carol Valentin, Sipoș Carol, Cheron Marin, Constantinescu C., Dumitrescu Gh., Stamate V-le, Voicu N-lae, Sabef N-lae, Tenescu Alex., Pepenaru N-lae, Reiharth Gh., Mihai V-le, Sile Ionescu, Remus N-lae, Tănăsescu, Tomașescu,* iar la ora 10 următorii jucători: *Frenkel I., Frenkel A., Bugăr I., Sile Iordăchescu, Șerban Costel, Crețu II, Lăpușneanu, Cristoloveanu, Saiocescu A., Pârvulescu Gh.*

● *Asociația culturală sportivă „Zorile", organizează astăzi, Duminică, 26 Februarie, între orele 6 d. a. și noaptea, un matineu dansant cu prelungire, în saloanele cercului militar al subofițerilor activi, str. Uranus nr. 6.*

● Avântul Sportiv *convoacă Luni, 27 crt, la ora 15, pe terenul S. T. B. toți jucătorii categoriei I, în vederea matchului amical cu gruparea Ciclop.*

Deasemenea este convocat în mod special jucătorul Cerbu.

In caz de neprezentare va fi aspru sancționat.

● *„METROPOLA", secția de foot-ball, convoacă toți jucătorii Luni, 27 Februarie 1939, la UCB, strada Sărindar. Echipa I, la ora 10, iar juniorii la ora 7.30, pentru a susține match cu STB pe terenul STB.*

● *„Orpheus" convoacă Luni, 27 Februarie, orele 9.30, pe terenul Velodrom (fund) în vederea antrenamentului cu Cartea Românească, pe următorii jucători: Lache, Halcuzi, Gunopol, Hartz, Economu I și II, Apăteanu, Beicu, Hristache, Gheorghiu, Ialina, Nicu Nicolau, Emil, Alună Papescu și ceilalți.*

Football Football Football Football Football Football Football

Juventus și Sp. Studențesc

s'au bătut ieri la Giulești, iar printre picături au încercat să joace și football

La bătae s'au plasat puzderie de pumni și de picioare; la football s'au marcat 3 goaluri: unul în poarta Juventusului, două într'a Sp. Studențesc

Juventus - Sportul Studențesc 2-1 (1-1)

Cum să'ncepem cronica de față?

Dacă am fi avut cum, ne-am fi întrebat cititorii încă de Sâmbătă seara asupra preferințelor: vor o cronică a ciomăgelilor, sau a celor câteva momente în care s'a jucat football?

Rostul nostru este să ne informăm cititorii, dar și să cenzurăm actele lipsite de sportivitate, așa că astăzi vom îndeplini acest oficiu dublu.

In prima parte vom descrie fazele de joc, iar la sfârșit vom arăta și pe eroii tristelor întâmplări de ieri.

FORMAȚIILE

JUVENTUS: Sadowsky, Dragomirescu, Drăgulescu, Petrescu, Micu, Bandrabur, Oană, Palmer, Zăinescu, Prassler, Naciu.

SPORTUL STUDENȚESC: Mișu Constantinescu, Duce. Bădulescu, Take Dumitrescu, Drăgan, Mitan, Schulder, Mihăilescu, Marinescu, Ștefănescu, Gh. Popescu.

PRIMA PARTE

Jocul incepe rapid pe terenul denivelat dela Giulești. Mingea se plimbă des dela o poartă la alta, dar se poate observa că Sportul Studențesc este mai legat, mai orientat.

Chiar în al doilea minut, universitarii pierd un gol sigur prin Marinescu, care, dela câțiva metri, trage prea sus peste bară.

Dar jocul păcătuește printr'o încetineală plicticoasă, în contrast cu gerul ascuțit care pătrunde grăbit până în măduva oaselor.

In minutul 6, Naciu prinde o minge aproape de tușe, mai face câțiva pași și trage frumos de departe. Dar Mișu Constantinescu apără spectaculos.

Din momentul acesta jocul se întețește. Sportul Studențesc își încheagă acțiunile și insistă periculos la poarta Juventusului.

Apărarea roș-albaștrilor nu sesizează situația și joacă prea înnainte.

Dintre multele situații favorabile, aceea care a prilejuit marcarea primului goal a fost cea mai frumoasă.

Drăgan, în minutul 8, deschide corect pe Schulder, care deși lenat de Bandrabur, se apropie de poarta Juventusului și trage excepțional de tare; Sadowski, bine plasat, prinde mingea, dar n'o poate reține. Gică Popescu, care venea în viteză, reia mingea cu genunchiul și o așează în plasă.

1—0 PENTRU SPORTUL STUDENȚESC

Cum am spus mai sus, faza a fost frumoasă, iar după părerea noastră Sadowski nu este vinovat.

Așa cum nu era normal, Juventus nu poate să reacționeze imediat. Totuș ajunge o dată la poarta Sportului fără să realizeze ceva.

In minutul 13 se reeditează întocmai faza de goal de mai sus. Dar de data aceasta Dragomirescu este mai atent și degajează mai înnainte ca Gică Popescu să se fi apropiat de minge.

Din ciocnirea cu Dragomirescu sau cu Gică Popescu — n'am putut observa, — Sadowski s'a rănit la degetul mare al mâinii drepte.

Jocul se întrerupe, iar Drăgulescu se pregătește să-i ia locul lui Sadowski.

Insă, pentru ce motiv nu putem ști, arbitrul prelungește întreruperea până când medicul îi face lui Sadowski un bandaj destul de complicat.

Insfârșit jocul reincepe. De data aceasta Juventus joacă mai legat, probabil fiindcă jucătorii nu mai contează pe portarul lor, care arată că nu mai este sigur pe minge.

In minutul 17, o șarjă a Juventusului: mingea ajunge la Prassler, apoi la Zăinescu, care i-o trece savant lui Oană, singur în fața porții. Dar Oană, emoționat și grăbit, trage prea sus.

După o scurtă reacțiune a Sportului Studențesc, Juventus ia din nou ostilitățile: Prassler, liber și bine așezat, incearcă să plaseze mingea în colț. Dar Mișu Constantinescu este atent și prinde shootul prea slab al lui Prassler.

In minutul 23, Bădulescu atinge mingea cu mâna pe linia de 16 m. Arbitrul fluieră, iar Prassler trage artistic, peste zid, tocmai în colțul în care n'ar fi bănuit nimeni. Nici Mișu Constantinescu. Prin urmare, goal:

Juventiștii se pregătesc de victorie și împing jocul spre poarta Sportului. Dar Zăinescu stă prea înnapoi, asa că nu poate intercepta centrările lui Oană și ale lui Naciu.

Ultimele cinci minute sunt ale Sportului Studențesc.

In minutul 40, Gică Popescu este în posesia mingii. Scapă de Petrescu, scapă și de Dragomirescu; Drăgulescu este tocmai în partea cealaltă. Sadowski, după regulele bunului portar lese. Gică Popescu incearcă să-l dribleze, dar trage poate prea grăbit; mingea aleargă ușor spre poartă, atinge bara și iese în out. Astfel Sportul pierde o ocazie rară.

Apoi Gică Popescu deschide tocmai în partea cealaltă pe Schulder, care trage puternic... afară.

Acelaș Gică Popescu il pune în situație de goal pe Marinescu, apoi pe Mihăilescu, dar ambii trag afară.

In aceste ultime cinci minute Gică Popescu joacă atât de magnific, încât îl ingrijorează pe Dragomirescu.

Și ca să simplifice situația, fundașul Juventusului îl lovește pe Gică Popescu la genunchiu. Un gest urît care încheie repriza, dar care anunță barbariile dintr'a doua parte a jocului.

PARTEA A DOUA

Chiar din primul minut, Juventus prinde o ocazie sigură. In ultimă instanță, Bădulescu acordă un corner care rămâne fără rezultat. Duce degajează.

In minutul 2, Oană centrează precis, iar Prassler înscrie cu capul:

2—1 PENTRU JUVENTUS

Din nou un goal frumos, la care portarul nu are nici o vină.

După un minut, faza se repetă, dar Mișu Constantinescu prinde.

Apoi Sportul Studențesc, cu aripa stângă frântă, deoarece Gică Popescu este invalid, reușește câteva atacuri frumoase.

In minutul 9 al reprizei, Marinescu trage periculos de departe. Sadowski prinde. Iar Drăgulescu, de necaz, intră puternic și-l lovește.

Apoi Sportul Studențesc mai pierde vreo două ocazii.

Mingea se plimbă în careul roș-albastru, dar nu se găsește nici un picior care s'o vâre în plasă.

Sportul Studențesc nu-și poate închega înnaintarea, deoarece Gică Popescu este rănit, iar Schulder este prea fricos. Ultimul chiar scapă un goal fiindcă i-a fost teamă să se apropie de Bandrabur. (Poate c'a avut dreptate).

In minutul 16, Bandrabur îl lovește grav pe Marinescu. Foult. Lovitură liberă dela 16 m. Schulder trage, Sadowsky apără.

Joc egal.

In minutul 19, Tache apără cu capul un goal sigur. Corner la poarta Sportului Studențesc. Fără rezultat.

In minutul 21, fază periculoasă la poarta Juventusului. Marinescu trage fulgerător si, după părerea noastră, marchează un goal valabil. Dar mingea iese atât de repede din plasă — de sub bară — încât arbitrul — neatent — nu poate vedea.

Sportul Studențesc presează autoritar și se pare că va egala.

In minutul 30, Ștefănescu, ajutat de Gică Popescu, ratează.

Sp. Studențesc nu se poate plânge că n'a avut ghinion.

Apoi o șarjă a Juventusului, care în minutul 31 trage o bară prin Oană.

In minutul următor, jocul degenerează:

Naciu, de necaz că nu se poate apropia de poarta Sportului Studențesc, îl lovește cu capul — în gură — pe Bădulescu. Lovitură nevermisă — chiar la box.

Jucătorii se strâng la locul cu pricina și-l burdusesc bine pe delicvent.

După atâtea și atâtea brutalități, arbitrul se hotărăște să sancționeze. In consecință, îl elimină pe Naciu.

Din nou Sportul Studențesc presează și trage des, dar Sadowski, deși într'o mână, apără.

Acum vine rândul lui Micu să căsănească pe Marinescu și pe Mihăilescu, care suportă stoic loviturile neobservate de arbitru.

Bădulescu îi răspunde fără a iesi din nota regulamentului stabilit ad-hoc.

In ultimele cinci minute, Duce trece la înnaintare și-l pune pe Marinescu în situații favorabile. Dar acesta trage afară, deși frumos.

In minutul 40, lovitură liberă spre poarta Juventusului.

Schulder trage, Sadowski acordă corner fără rezultat.

Apoi Juventus aruncă mingea prin tribune, ca să se scurgă timpul reglementar. Obstrucție urâtă ca orice obstrucție.

VICTORIE PREȚIOASĂ, DAR FARA SEMNIFICAȚIE

Fără discuție, cele două puncte câștigate ieri de Juventus sunt extrem de prețioase. Dar condițiunile în care au fost obținute nu pot bucura pe conducătorii clubului.

In alte sporturi, partenerul care se comportă neleal este descalificat.

Jocul de ieri lasă să se creadă că în football se premiază ne-

(Continuare în pagina 5-a)

Trei faze din urâtul match de ieri, dintre Juventus și Sp. Studențesc:
1. Dragomirescu se pregătește să jeneze pe Mihăilescu, în timp ce balonul se îndreaptă spre Sadowsky.
2. Prassler, într'o săritură caracteristică.
3. Marinescu urmărește în zadar balonul. Sadowsky s'a și pregătit să-l prindă.

Football Football Football Football

Grupările districtuale
depun azi, dimineață jurământul
iar după amiază joacă football

Astăzi și mâine avem un bogat program de jocuri amicale între grupările districtuale.

De oarece astăzi de dimineață conducătorii grupărilor depun jurământul, de credință față de M. S. Regele, nu se vor disputa matchuri decât după amiază.

LUCEAFARUL-MONITORUL OFICIAL

Matchul de deschidere la partida Venus-A.M.E.F.A. va fi furnizat de grupările Luceafărul și Monitorul Oficial.

Această întâlnire poate prilejui un spectacol superior dată fiind valoarea combatanților.

Luceafărul, deși are în față un adversar dintr'o categorie inferioară, nu trebue să-l desconsidere. Monitorul Oficial, în toate partidele susținute în acest sezon a arătat o condiție excelentă și se anunță ca un adversar periculos.

Ultima performanță au înregistrat-o Duminica trecută, în dauna Colței, pe care au învins-o cu un scor categoric.

După cum vedem, Luceafărul va trebui să se întrebuințeze serios pentru a învinge.

Jocul va fi condus de d. Gh. Busa, care va fluera începutul la ora 14.

S. T. B.-DELEA VECHE

Pe terenul propriu, tramvaiștii primesc vizita echipei Delea Veche.

Deși între acești adversari există o diferență de clasă, lupta se anunță totuși deschisă.

S. T. B. se prezintă pe teren în urma unei înfrângeri suferită în fața echipei Adesgo.

Băieții vor căuta astăzi să se revanșeze în fața unui adversar inferior, dar totuș destul de periculos. Pe de altă parte Delea Veche nutrește dorința de a cuceri o victorie în primul joc al sezonului. Acest lucru însă e puțin probabil.

Partida va începe la ora 15.45.

S. E. T.-COLENTINA

Colentina susține pe terenul propriu, la ora 16, primul joc public din acest sezon.

Replica este dată de S. E. T. care, de asemeni, face primele pregătiri.

Echipele fiind de forțe apropiate, matchul se anunță echilibrat.

S. E. T. are prima șansă.

Matchul de deschidere va fi furnizat de echipele secunde ale acelorași grupări.

PEBE-ZBURATORII

Echipa petroliștilor dă replica Sburătorilor la ora 14,15 pe terenul S. T. B.

Pebe ne-a arătat o condiție excelentă în jocurile amicale susținute până în prezent, astfel că Sburătorii vor avea mult de lucru.

Misiunea acestora este mult mai mare de oarece nu sunt încă la punct cu pregătirile.

Jocul se anunță disputat și Pebe nu poate pierde victoria.

METALOGLOBUS-LUPEASCA

Puternica formație, Metaloglobus și-a ales un adversar cu o clasă inferioară, astfel că nu va avea mult de lucru.

Puternica formație a categoriei I-a, prezintă în fiecare joc câte o formație pentru a-și alcătui echipa pentru viitorul sezon.

Lupeasca, nu are o echipă slabă, însă nu este pusă la punct cu antrenamentul.

Partida se dispută pe arena Ciocanu, la ora 15.30.

Conduce d. Cezar Iosif.

STANDARD-GROZAVEȘTI

Standard, echipa în plin progres va da replica Grozăveștilor.

Aceștia, cu o formație tânără, poate prilejui un spectacol frumos în compania Standardului.

Trebue să reamintim că Standard a învins Duminica trecută pe Generala la un scor sever.

Jocul se dispută pe terenul Stadion la ora 13.30 și îl conduce d. Ciofiac C.

Standard este favorit.

La ora 15.30, o altă formație a echipei Standard dă replica Victoriei.

SIGMARGYL

MEDICAMENT PE CALE BUCALA
ANTI-SIFILITIC

Trimite gratuit la cerere, literatură,

AGENȚIA SIGMARGYL

Str. Principatele Unite 14, București I

1100 — La farmacii și droguerii.

Provincia începe să... aibă febră
Prima etapă a diviziei A programează matchuri mai mult sau mai puțin echilibrate

Astăzi se vor juca în provincie patru matchuri în cadrul diviziei naționale A. Ca pentru început de sezon, pronosticurile sunt foarte riscate, date fiind schimbările suferite de echipe în cursul pauzei obligatorii din iarnă.

Vom încerca să dăm totuși pronosticurile de rigoare căutând să dăm și rezultatele matchurilor. Inaugurăm astfel o rubrică nouă. Cetitorii noștri vor avea astfel ocazia să aprecieze judiciozitatea aprecierilor noastre.

GLORIA—F. C. CARPAȚI

Matchul dintre Gloria și F. C. Carpați se dispută la Arad. Este un match foarte dificil pentru oaspeți. Impresia noastră este că Gloria va câștiga deși în ultimele ieșiri publice s'a prezentat nu tocmai strălucit. Considerăm însă că într'un fel se comportă o echipă într'un match amical și altfel într'unul oficial.

Scorul precis este extrem de dificil de dat. Credem că gazdele vor câștiga la un punct diferență. In cifre: 2:1 pentru Gloria.

CHINEZUL—F. C. RAPID

Din nou un match dificil de pronosticat. Indisponibilitatea lui Auer cât și faptul că Baratky este bolnav iar Bogdan lovit, măresc considerabil șansele Chinezului.

După impresia noastră, gazdele vor câștiga. Este știut că, Chinezul joacă foarte bine pe terenul său și noi îl instalăm favorit: va învinge la diferență de un goal.

VICTORIA—U.D.R.

Matchul se dispută la Cluj și este aproape exclus ca Victoria să poată pierde. Intrebarea care se pune este dacă va reuși U. D. R.-ul să înscrie Victoriei vre-un goal.

Dat fiind că acum clujenii au un excelent portar nu credem ca reșițenii să poată marca vre-un punct. Victoria va învinge după părerea noastră la minimum două goaluri la zero.

TRICOLOR C.F.P.V.—RIPENSIA

Intenționat am lăsat la urmă acest match căci este cel mai greu de pronosticat. Intr'adevăr, după părerea generală Bartunek înseamnă foarte mult pentru ploeșteni căci le-a adus eficacitatea de a cărei lipsă se plângeau atâta. Schootul noului centru înaintaș a dat încredere întregii echipe și toți tricoloriștii speră că în retur vor realiza performanțe complet opuse celor din tur.

Ripensia, la rândul ei, intră pe teren cu câteva vechi vedete în formă mare actualmente și mai ales cu rutina extraordinară pe care o posedă fiecare din cei 11 jucători ai săi cari toți au jucat în cariera lor nenumărate matchuri decisive.

Căruia din cei doi adversari îi acordăm încrederea noastră?

Ripensiei.

Bine înțeles că va fi un match foarte greu, foarte strâns. Perfect posibil este să câștige și Tricolorul. Rezultatul este o loterie oarecum. Și pentrucă timișorenii nu au avut până acum să se plângă de ghinion i-am instalat și noi favoriți.

Partidele amicale de astăzi

Sportul Studențesc - Venus
T. C. R. - Viforul Dacia

Ne mai desparte exact o săptămână de data la care vacanța rugby-știlor va lua, în mod oficial, sfârșit, prin reînceperea campionatului.

După cum am arătat în atâtea rânduri, grupările din Capitală, profitând de timpul admirabil ce se menține, au făcut intense pregătiri în vederea reluării activității.

Ceeace este îmbucurător pentru acei cari se străduesc să prezinte în lupte de campionat echipe bine puse la punct sunt întâlnirile amicale.

Intr'adevăr, aceste întâlniri amicale au scop bine definit, ele privind atât verificarea posibilităților jucătorilor cât și pregătirea lor.

DOUĂ PARTIDE INTERESANTE

Programul amical de astăzi prevede 3 matchuri.

Astfel, la ora 16, pe Velodrom, Viforul Dacia se va întâlni din nou cu T. C. R.

Această întâlnire prezintă un real interes și iată de ce:

După cum se știe, în cursul lunii Martie, Viforul Dacia va întreprinde un lung turneu prin Germania, unde va susține câteva matchuri foarte grele.

Și în vederea realizării unei cât mai reușite comportări — viforiștii înțeleg să se pregătească intens.

Numai cine a urmărit jucătorii acestei grupări la antrenament, poate aprecia la justă valoare străduințele ce depun aceștia pentru alcătuirea unei echipe omogene.

Indiferent de rezultat, prevedem o partidă disputată, dar și la fel de frumoasă.

SPORTUL STUDENȚESC — VENUS

Pe terenurile dela șosea se vor întâlni la ora 10,30 echipele Sportului Studențesc și Venus.

Sportul Studențesc, în ultimele ieșiri, a arătat o formă destul de bună.

Pe de altă parte, Venusul, care s'a antrenat serios, va căuta să arate că, și în acest sezon va reedita aceiași frumoasă figură din campionatul de toamnă.

Și acest match, promite a fi un spectacol la înălțimea așteptărilor.

VICTORIA VA JUCA CU COMBINATA T.C.R.—VIFORUL DACIA

Pe Velodromul din șoseaua Ștefan cel Mare, în match deschidere la partida T. C. R. — Viforul Dacia, echipa Victoria va juca contra unei combinate T. C. R. — Viforul Dacia.

JUVENTUS - SPORTUL STUDENȚESC

(Urmare din pag. 4-a)

Pe cât de neadevărat, pe atât de trist!

INVAZIA NESPORTIVITAȚII

Denunțăm oficialității și opiniei publice pe jucătorii Dragomirescu, Micu-Klein (nu e rudă cu vechiul latinist al Ardealului); Bandrabur și Naciu dela Juventus și-i acuzăm de lipsă de sportivitate, de acte degradante pentru un sportiv și de luptă neleală. Alături de ei îl punem pe Duce, Take și Bădulescu dela Sp. Studențesc.

Cerem sancționarea lor severă, acum la început de sezon, pentruca exemplul dela Giulești să nu devină contagios.

N'am vrea să se creadă că footballul românesc a intrat într'o zodie rea.

Dela Juventus îi excludem din acest capitol pe cei de mai sus. Incolo:

CUM AU JUCAT

Sadowski *a apărat excelent, deși a fost rănit chiar la începutul matchului.*

Drăgulescu *n'a prea strălucit și a făcut destule brutalități.*

Petrescu *a alergat mult și a obosit repede.*

Oană *a jucat bine, dar n'a avut noroc la poartă.*

Palmer *s'a mulțumit cu un joc de mijlocaș, dar a jucat bine. Chiar nici nu ne-am așteptat să-l vedem atât de bine.*

Zăinescu, *lipsit de condiție fizică, s'a mulțumit cu un joc de tactică în careul advers și i-a reușit.*

Prassler *a fost cel mai bun jucător al Juventusului și autorul victoriei.*

Dela Sportul Studențesc:

Misu Constantinescu *a apărat bine și nu poate fi acuzat pentru niciunul dintre goalurile primite.*

Drăgan *s'a străduit mult, dar s'a văzut că n'are condiție fizică.*

Mitan *a fost cel mai bun half al Sportului Studențesc: activ, sigur pe minge, cu un serviciu bun.*

Schulder *a jucat bine, dar a fost fricos. Păcat de shootul lui.*

Mihăilescu *nu s'a prea arătat mult, dar a avut câteva faze clare și frumoase ale lui.*

Marinescu *s'a plasat greșit, în locul interilor, sau prea înapoi. Incolo... bun.*

Ștefănescu, *după vechiul lui obiceiu, a alergat mult, dar n'a fost totdeauna bine inspirat.*

Gică Popescu *a fost singurul jucător de pe teren care a jucat un football superior. Dar aceasta numai în prima repriză cât a fost valid.*

Intr'a doua parte a jocului deși aproape figurant din cauza loviturii primite dela Dragomirescu, a creat câteva faze clare.

D. Vuia *a arbitrat slab și are pe conștiință neregularitățile din timpul jocului.*

CONDIȚIA FIZICA..

Ambele echipe s'au prezentat nepregătite din punctul de vedere al condiției fizice.

Acestei lipse i se datoreste factura slabă a jocului și în bună măsură enervarea jucătorilor.

Poveste veche, desigur, dar conducătorii de cluburi o uită regulat. Dece oare?

Virgil Popescu

După matchul de ieri

T. Ursachi: „Am avut ghinion Ghinion cu carul"
„Rezultatul normal era 3-1 pentru noi", declară D. Danielopol

Spectatorli cari au asistat la matchul de ieri după amiazi au urmărit un joc foarte îndârjit. Mărturisim că pentru un început de sezon a fost puțin cam mult.

Socotim interesante pentru public declarațiile conducătorilor celor doi adversari de ieri.

„GHINION, GHINION MARE"... DECLARĂ TITEL URSACHE

Incepem cu învinșii. Misiunea de gazetar e ingrată uneori. După ce că oamenii sunt necăjiți că au pierdut un match pe care cu puțină șansă îl puteau câștiga, mai sunt și plictisiți cu cereri de declarații. Noroc că Titel Ursache este de o politeță și un optimism cu adevărat rare.

„Dragă, am avut ghinion cu carul. Socot că după aspectul matchului meritam cel puțin un punct. Sperăm însă că pentru viitor ghinionul nu se va crampona de noi și vom reuși rezultate conforme cu valoarea echipei noastre".

SĂ DISPARĂ BRUTALITĂȚILE

D. căpitan Herther, membru în comitetul Juventusului, fericit de victoria culorilor d-sale ne-a declarat:

„Ce să vă spun suntem fericiți că am câștigat. Toți băeții noștri au muncit cu suflet după cum bine a văzut toată lumea. Din păcate sunt întristat că plaga brutalităților înlănțuie spectacolul atât de pasionant pe care îl poate oferi foot-ballul. Toată lumea ar trebui să colaboreze pentru stârpirea ei, iar gazetele de specialitate să ajute și ele în această luptă".

NACIU A FOST PE NEDREPT ELIMINAT

D. avocat Danielopol, secretarul general al Juventusului:

A fost un match foarte greu. Un joc iute, viu și cu excese de brutalități din partea adversarului nostru. Băeții noștri au ripostat căci preceptele creștinismului cari cer să întorci și celălalt obraz când ți s'a dat o palmă au cam fost uitate.

După părerea mea, Naciu a fost nevinovat și eliminat de pe teren în mod gratuit. Inainte de a lovi și el fusese trântit la pământ și trei îl călcau cu picioarele. S'a apărat și el cum a putut.

De arbitraj am fost nemulțumit. Poate că s'a fluerat puțin cam mult, stânjenindu-se astfel jocul.

Cred că rezultatul real ar fi fost 3—1 în favoarea noastră.

PAGINA HIPISMULUI

CONGRESUL FEDERAŢIEI EQUESTRE ROMANE

COMITETUL FEDERAŢIEI. NOUILE COMISIUNI O ACTIVITATE LABORIOASA PE ANUL IN CURS

Eri, cu începere dela ora 16.30 a avut loc în sala mică a Cercului militar al noulea congres al Federaţiei equestre române.

In asistenţă am remarcat pe d-na Elena Brătianu, cunoscuta amazoană, conducătoarea regiunei Iaşi şi d-nii: general Ilasievici, preşedintele Federaţiei equestre române; G. Plagino, preşedintele U.F.S.R.; general Atanasescu, inspectorul general al cavaleriei; general Dombrowsky, primarul Capitalei; general Comănescu, colonel Iernici, Spânu, dela Ministerul Agriculturei şi Domeniilor; lt.-col. Rădulescu, maior Tăutu, maior Kirculescu, Otto Schmidt, etc.

Au luat parte delegaţii societăţilor equestre şi un mare număr de ofiţeri superiori.

*

Inainte de a se deschide şedinţa, s'a depus jurământul de către conducători conform legii Străjii Ţării.

CUVANTAREA D-LUI GENERAL ILASIEVICI

D. general Ilasievici, care a prezidat, începe cuvântarea arătând considerabilul aport adus hipismului de M. S. Regele Carol II-lea care este ctitorul sportului românesc, la a cărui propăşire a contribuit efectiv.

La uralele asistenţei, d. general Ilasievici asigură pe cei prezenţi că se va activa cu aceiaş intensitate, cu aceleaş rezultate, cu aceiaş dragoste de Tron şi Ţară.

După aceasta se păstrează un moment de reculegere pentru cinstirea memoriei Reginei Maria.

Trecând la analizarea activităţei din anul trecut, d. general Ilasievici relevă admirabilele rezultate obţinute de călăreţii noştri şi deaceea priveşte cu optimism Olimpiada din 1940.

D-sa mai relevă succesul concursului hipic care s'a desfăşurat la Băneasa Trap. Pentru concursul dat, mulţumeşte d-lui general Dombrowsky, primarul Capitalei, d-lui Teofil Sidorovici, comandantul Străjei Ţării, d-lui Plagino, d-lui maior Kirculescu şi presei.

Intr'un cadru de deplină înţelegere, d-sa declară congresul deschis.

Se trece astfel la comentarea ordinei de zi.

ORDINEA DE ZI

D. general Comănescu, propune alegerea ca membri de onoare a d-lor: T. Eliad general Balif, colonel Iernici şi N. Rosetti. Prin aclamaţii, această propunere este acceptată de congres.

O DONAŢIE

D. colonel Iiernici anunţă că donează federaţiei equestre suma de 300.000 lei în rente de stat. Din venitul anual de 15.000 lei, federaţia equestră va dota o probă.

Donaţia este acceptată şi d. general Ilasievici dă exemplu gestul d-lui colnel Iernici.

EXPUNEREA D-LUI G-RAL COMANESCU

In continuare, d. general Comănescu citeşte darea de seamă asupra activităţei din 1938

Se insistă în această dare de seamă asupra excelentelor performanţe obţinute de echipa noastră şi în special asupra victoriei din Cupa Naţiunilor. D. general Comănescu mulţumeşte d-lui general Ilasievici pentru felul înţelept şi rodnic în care a condus federaţia arătând o largă parte de contribuţie la prosperitatea concursurilor hipice care o are d. preşedinte al F.E.R.

Face un documentat istoric al concursului hipic internaţional din anul trecut şi în care arată aportul d-lui general Ilasievici la reuşita acestei mari competiţii.

D-sa mulţumeşte presei pentru concursul dat anul trecut la organizarea concursului hipic internaţional.

Face caracterizarea echipelor participante.

MEMBRII COMITETULUI FEDERAŢIEI EQUESTRE PE ANUL IN CURS

Pe anul în curs, comitetul

D. G-ral Ilasievici

federaţiei equestre va avea următoarea alcătuire :

Preşedinte : d. general ILASIEVICI ; vice-preşedinte : d. general Comănescu ; membrii : d. general Gabriel Marinescu, subsecretar de stat la ministerul de interne, d. general Dombrowsky, primarul Capitalei, d. general A. Marinescu, membri şi d. maior Tăutu, secretar general, numiţi de Straja Ţării.

Adunarea pentru completarea comitetului mai alege la propunerea d-lui preşedinte pe d-na E. Brătianu, vicepreşedintă şi pe d-nii general Racoviţă, colonel Raneti, I. C. Fortunescu şi Otto Schmidt, membri.

DOUA COMISIUNI

Mai sunt fixate două comisiuni: Comisiunea de calificare şi comisiunea de dresaj.

Comisiunea de calificare este formată din d-nii: *general Ilasievici, general Atanasescu* şi *maior Kirculescu*, iar acea de dresaj este formată din d-nii: *general Comănescu*, preşedinte; d-nii: *general Manu, colonel Denghel, colonel Constantinescu Vladimir, maior Tăutu, maior Pleşoianu* şi *maior Kirculescu.*

CALENDARUL CONCURSURILOR PE ANUL IN CURS

Se fixează apoi, calendarul concursului pe anul în curs, un calendar foarte bogat, şi reprezentanţii societăţilor fac diverse propuneri.

*

D. general Ilasievici, constatând că ordinea de zi s'a epuizat, mulţumeşte participanţilor la congres şi îi asigură de întreaga d-sale solicitudine.

G. Papagheorghe

MAINE LA BANEASA TRAP

PREMIUL CIVIL, O REUŞITA CURSA

CURSE DESCHISE ŞI CONCURENŢI NUMEROŞI

Mâine, la Băneasa Trap, va avea loc o reuşită reuniune de trap.

Lipsa de spaţiu ne împiedică să analizăm această reuniune sub toate raporturile. Ne vom mărgini numai la consideraţiuni de ansamblu.

Vom preciza astfel că alergările zilei sunt foarte echilibrate şi că vor ocaziona intreceri deschise. Calitatea concurenţilor este superioară.

Capul de afiş este deţinut de premiul Civil în care vor concura elemente consacrate, cum sunt Roland D, Margaret T, Uţa, Valentino şi Ben Hur pentru a nu pomeni decât de cei mai buni. Restul programului încadrează în notă alergarea capitală.

CONCURENŢII PROBABILI

Premiul CARAPCIU
Condiţie (1/1) — 11.500 lei

Domnia	1600	0
Fâşneaţă	1600	Popa
Icar	1600	0
Jocker	1600	I. Szabo
Olga	1600	Crainic
Românaş	1600	Em. Weich
Ulm	1600	0
Ural	1600	0
Uranus	1600	Crotenco
Uria	1600	0
Puşa	1600	Borisiac
Cimbric	1620	0
Hispano	1620	Slobozenco
Urganda	1640	Zabelin
Lelia	1640	0
Călin	1640	0
Năvalnic	1640	Fischer
Dolly B	1660	Gaidaev
Tara	1700	Drăgotescu

Premiul CALAFAT
Record — 11.500 lei

Mister	2100	0
Puica	2120	C-dorescu
Nataşa	2140	Cerkasoff
Pinkerton	2160	0
Gangster	2180	V. As-ky
Livada	2180	0
Leu	2200	Marcenco
Luntraş	2240	0
Szelvesz	2260	Ghinea

Premiul CORSICA
Condiţie — 11.500 lei

Santuţa	1640	Tr. Marcu
Eol	1660	Fischer
Elly	1660	0
Columbus	1680	Grünwald
Grozava	1680	Crainic
Mohor	1700	Gaidaev
Florita	1720	Drăgotescu
Cavaler	1740	0
Prinţ	1780	Tassopol
Benito H. P.	1780	V. Vârlan
Lăcrămioara	1780	Crotenco
Spic	1800	0
Ghid	1820	V. A-sky

Premiul CHICAGO
Condiţie (1/10) — 15.000 lei

Wins. Josedale	2120	Cerkasoff
Tutun	2140	0
Champion jr.	2140	0
Ezer jo	2140	Pavlic
Giuditta	2160	0
Pecora	2160	Fischer
Jarvis	2180	Ghinea
Rugina	2200	0
Ducesa	2200	Pavlic
Cupidon	2200	0
Coconaş	2200	0
Pock	2220	Gaidaev
Naverno	2240	0
Talaz	2280	0

Premiul CERNAUŢI
Record—18.000 lei

Wins. Josedale	1700	0
Centaur	1700	Crainic
Giuditta	1720	Tr. Marcu
Ducesa	1720	Tassopol
V. Ţiganilor	1720	0
Catinca	1720	0
Guardian Girl	1720	E. Fischer
Ben Hur	1720	Tassopol
Colina	1720	0
Jarvis	1720	0
Ninon	1720	Grünwald
Havana	1740	0
Anny Worthy	1740	0
Sam Worthy	1740	Corol
Blondella	1740	0
Amsel	1740	0
Talaz	1740	0
Champion	1760	N. Ionescu
Joppa Hanover	1760	0
Rosalinde	1760	0
Gruia	1760	0
Viziru	1760	0
Antrag	1780	Grünwald
Citr. Gordon	1780	Cerkasogg
Roland D	1780	E. Fischer
Voraus	1780	0
Hanibal II	1800	Grăjdănescu

Premiul CIVIL
Handicap — 18.000 lei

Rugina	2100	0
Fama	2100	Bordei
Szelvesz	2100	0
Catinca	2100	0
Pleava	2100	Dobrescu
Luntraş	2120	0
Primrose	2120	Tr. Marcu
Cupidon	2120	0
Guardian Girl	2120	0
Kismet	2120	Tassopol
Ben Hur	2140	0
Pai	2160	Ghinea
Pandur	2160	0
Anny Worthy	2160	Corol
Nation	2160	Gaidaev
Naplopo	2160	Pavlic
Blondella	2160	Gram
Havana	2180	0
Valenţio	2180	Crainic
Uţa	2180	0
Margaret T.	2200	0
Kundry	2200	0
Gruia	2200	V. A-sky
Citr. Gordon	2240	0
Roland D.	2240	0

Premiul CYDONIA
Handicap — 15.000 lei

Zgomot	1700	Dobrescu
G-ral Worthy	1700	Corol
Parma	1700	Crotenco
Pinkerton	1700	0
Makrele	1700	Grünwald
Voinţa	1720	0
Draga Mea	1720	0
Durdulia	1720	0
Champion jr.	1720	N. Ionescu
Brad	1740	E. Fischer
Jeles II	1740	Strijiniuc
Leu	1740	0
Ciclop	1760	0
Rugina	1760	0
Dorna	1760	Pavlic
Peter Worthy	1760	C-dorescu
Prinţ	1780	Tassopol
Benito H. P.	1780	0
Pacahantos	1780	Ghinea
Coconaş	1780	0
Guardian Girl	1820	0

Premiul COMARNIC
Handicap — 13.000 lei

Valmaş	2100	D. Pavel
Valona	2120	0
Dor de Ducă	2120	0
Extra	2140	?
Fudul	2140	Slobozenco
Furor	2160	Popa
Luna	2160	0
Dudu Gordon	2160	Gaidaev
Igen	2180	0
Mister	2180	0
Sorana	2180	V. A-sky
Harry Boy	2180	Ghinea
Pan Worthy	2180	Borisiac
Vrăjitor	2220	Em. Weich
Tais	2220	?
Aluniş	2240	I. Szabo
Zvon	2240	E. Fischer.

In Martie şi Aprilie

3.370.000 lei se vor împărţi în premii la trap

23 de reuniuni. O medie foarte ridicată

In legătură cu programul pe Martie şi Aprilie al societăţii hipice române, putem servi câteva preţioase date.

3.370.000 LEI PREMII

In cele 23 de reuniuni programate în această lună, se vor împărţi în premii, suma de 3.370.000 lei. Pe reuniune media este de 146.522 lei, iar pe cursă fugită 16.280 lei

Aceste medii sunt cele mai ridicate din ultimii ani.

Se poate lesne constata din cifre solicitudinea pentru trap, a societăţii hipice române. Orice alte comentarii sunt de prisos.

Un important joc austriac azi la Băneasa Trap

La Băneasa Trap va avea loc, azi un important pariu austriac. Premiul iniţial este de 203.300 lei. Cu taxe, premiul final va depăşi un sfert de milion.

Dat fiind că unele curse nu sunt prea grele, este probabil ca pariul să fie câştigat.

Jocul începe cu a treia alergare, premiul Călăraşi.

CALENDARUL CONCURSURILOR HIPICE PE ANUL IN CURS

La congresul de eri al Federaţiei române equestre s'a fixat calendarul concursurilor hipice pe anul în curs.

Il dăm mai jos

ARAD

Sâmbătă 13 Mai.
Duminică 14 Mai.

CRAIOVA

Sâmbătă 20 Mai
Duminică 21 Mai.

GALATI

Sâmbătă 27 Mai.
Duminică 28 Mai.

BUCUREŞTI

Intre 9—17 Iunie va avea loc marele concurs hipic internaţional

CLUJ

Sâmbătă 17 Iunie.
Duminică 18 Iunie
Luni 19 Iunie

TARGOVIŞTE

Sâmbătă 24 Iunie.
Duminică 25 Iunie
Luni 26 Iunie

REŞIŢA

Joi 20 Iulie

SIBIU

Duminică 30 Iulie.
Luni 31 Iulie

CONSTANŢA

Sâmbătă 12 August.
Duminică 13 August
Luni 14 August.

CERNAUŢI

Duminică 3 Septembrie.
Luni 4 Septembrie

BOTOŞANI

Vineri 8 Septembrie
Sâmbătă 9 Septembrie.
Duminică 10 Septembrie.

IAŞI

Sâmbătă 16 Septembrie
Duminică 17 Septembrie.

CHIŞINAU

Sâmbătă 23 Septembrie.
Duminică 24 Septembrie.

INFORMAŢII

● ANTRENAMENTUL cailor de galop, din cauza timpului favorabil, a trecut în faza canterelor.

Majoritatea antrenorilor se grăbesc. Dacă nu vor interveni intemperii, este aproape sigur că la începutul lunei Martie să se treacă la galopuri.

● CREDO. recenta importaţiune din Ungaria este un excelent cal de viteză. A făcut o frumoasă carieră pe parcursurile scurte. Probabil ca să fie trimis în Egipt la sfârşitul anului.

● **GRAJDUL HANANEL şi-a angajat un bun jocheu străin.**

● **ALERGARILE încep azi la Băneasa Trap, la ora 1,45.**

● **EVENTUL va funcţiona azi în cursa întâia cu a doua (premiile Comăneşti şi Câmpulung), a doua cu a treia (premiile Câmpulung şi Călăraşi), a patra cu a şasea (premiile Caraiman şi Copşa Mică) şi a şasea cu a şaptea (premiile Copşa Mică şi Craiova).**

● IN CURSUL lunei Martie, la Băneasa Trap se inaugurează seria curselor clasice de trap.

Calendarul trapului

MARTIE

Miercuri 1
Sâmbătă 4
Duminică 5
Miercuri 8
Sâmbătă 11
Duminică 12
Miercuri 15
Sâmbătă 18
Duminică 19
Miercuri 22
Sâmbătă 25 (Buna Vestire)
Duminică 26
Miercuri 29

APRILIE

Sâmbătă 1
Duminică 2
Miercuri 5
Duminică 9 (Prima zi de Paşti)
Marţi 11 (A treia zi de Paşti)
Sâmbătă 15
Miercuri 19
Sâmbătă 22
Miercuri 26
Sâmbătă 29

AZI LA BANEASA TRAP

EXCELENTA LITTLE ORPHAN VA DISPUTA PREMIUL COPENHACA

PREMIILE CARAIMAN, CRAIOVA, CERNAVODA ŞI CAMPULUNG, INTRECERI ATRACŢIOASE ŞI DE REAL SUCCES

Ca şi precedentele, reuniunea care se va desfăşura azi la Băneasa Trap este sortită unui categoric succes. In acest sens, programul constitue o indiscutabilă chezăşie.

Curse reuşite, concurenţi de valoare şi intreceri semnificative, iată în câteva cuvinte caracteristica acestei intruniri.

In primul rând vom remarca premiul Copenhaga în care vom revedea pe Little Orphan, o alergătoare cu mari posibilităţi.

De reţinut deasemeni premiul Caraiman disputat de Margaret T, Kanada, Guardian Girl şi derbystul Tutun.

Promiţătoare mai sunt premiul Craiova in care Jeannine Worthy, Pacahantos, Pleava şi Ciclop sunt greu de separat, premiul Cernavodă un reuşit handicap şi premiul Câmpulung in care Ghid, unul din leaderii patru anilor indigeni, va primi o serioasă replică din partea iepei Edith.

FAVORIŢII NOŞTRI

PREMIUL COMANEŞTI

Kirasa a mişcat recent. Dacă va scăpa de greşeli, nar fi exclus să scape în câştigătoare. Crăiasa reprezintă un real pericol pentru pensionara lui Gaidaev. Fără galopuri, n'ar fi exclus s'o birue.

Indicăm: KIRASA, *Crăiasa*.

PREMIUL CAMPULUNG

Kamaa ar putea face o surpriză. Noi vom da însă precădere clasei şi vom selecţiona pe Ghid care a concurat bine la reintrare. Din partea pensionarului d-lui Tulceanov se poate scompta un progres. Şi aşa, Edith la 20 de metri se anunţă o primejdioasă adversară pentru el.

Indicăm: GHID, *Edith*.

PREMIUL CALARAŞI

In lupta finală vor conta probabil Răsura, Elly şi Barza. Iapa grajdului Sterea va fi redutabilă dacă va merge corect. Elly în cazul când nu va comite greşeli capitale, ar putea câştiga. Pensionara lui Pavlic ştie să meargă.

Barza care este elogios recomandată de ultima ei victorie, se anunţă ca o primejdioasă adversară pentru pensionara lui Pavlic.

Indicăm: ELLY, *Barza*, Răsura.

PREMIUL CARAIMAN

Tutun a fugit frumos Miercuri. Mai mult decât sigur că eşirea publică l-a făvedit cu prisosinţă acest lucru Miercuri când a marcat 1,29. Totuş are o misiune din cele mai dificile. Tava primind 80 de metri are şi era cut mai bun. In acest caz este calul cursei. Precizăm însă că Champion junior şi Guardian Girl vor da serios de furcă lui Tutun.

Indicăm : TUTUN, *Champion junior*. Guardian Girl.

PREMIUL COPENHAGA

Little Orphan este de altă clasă decât adversarele ei. In mod normal nu poate pierde.

Indicăm: LITTLE ORPHAN

PREMIUL COPŞA MICA

Hercegno beneficiază de cea mai bună formă. A doua bună şansă. Va conta efectiv în cursă.

Bine plasat în alergare mai este Busuioc.

Indicăm: HERCEGNO, *Tava*, Busuioc.

PREMIUL CRAIOVA

Jeannine Worthy are prima şansă pe hârtie cu valoarea bună. Cum n'a fugit de mult, în privinţa şansei pe care o are, trebuesc făcute rezerve.

In măsură să profite de eventuala ei lipsă de condiţie sunt Pleava şi Pacahantos.

Indicăm: JEANNINE WORTHY, *Pleava*, Pacahantos.

PREMIUL CERNA-VODA

Zvon şi General Worthy vor fi redutabili.

Indicăm: ZGOMOT, *Zvon*, General Worthy.

CONCURENŢII DECLARAŢI OFICIAL

Premiul COMANEŞTI
Condiţie (1/1) — 11.500 lei

Daisy W.	1680	Corol
Voevod	1680	Tassopol
Kirasa	1680	Gaidaev
Lin	1700	I. Szabo
Crăiasa	1720	E. Fischer
Comoara	1740	0
Elena	1840	Brânzea
Desiş	1840	Ghinea
Arvuna	1940	0
Oborean	2060	0
Mohor	2100	0

Premiul CAMPULUNG
Condiţie — 13.000 lei

Harry Piel	2160	0
Kamaa	2180	Grünwald
Catinca	2200	Ghinea
Ezer jo	2200	0
Ghid	2220	V. A-sky
Edith	2240	E. Fischer
Talaz	2260	C. Dumitrescu

Premiul CALARAŞI
Handicap — 13.000 lei

Dalila III	1600	0
Fâşneaţă	1600	0
Icar	1600	0
Uranus	1600	0
Lilia	1600	0
Călin	1600	0
Năvalnic	1600	0
Miriştea	1600	I. Szabo
Cina	1600	Tassopol
Bandit II	1600	0
Musculiţa	1600	Ghinea
Răsura	1620	Gaidaev
Brenn	1620	0
Cilly Hanover	1620	0
Barza	1620	V. A-sky
Eol	1660	0
Elly	1680	Pavlic
Szeged	1720	0

Premiul CARAIMAN
Record — 15.000 lei

Champion jr.	2100	Ghinea
Pinkerton	2100	0
Tutun	2120	Slobozenco
Lăcrămioara	2120	Crotenco
Eftin	2120	Crainic
Pikaver	2120	Lucan
Spic	2120	0
Pleava	2160	0
Guardian Girl	2160	E. Fischer
Cupidon	2180	0
Kismet	2180	0
Dolly Worthy	2180	0
Edith	2200	0
Anny Worthy	2200	0
Blondella	2200	Gram
Sam Worthy	2220	0
Margaret T.	2240	Cerkasoff
Kanada	2240	Gaidaev

Premiul COPENHAGA
Condiţie (1/20) — 15.000 lei

Iubita	1680	0
Wins. Josedale	1680	0
Little Orphan	1700	Cerkasov
Jade	1720	Gaidaev
Pandur	1720	0
Amzel	1740	Pavlic
Pock	1740	0
Haron	1760	0
Margaret T.	1760	0
Theodora	1760	0
Antrag	1780	0
Talaz	1780	0
Roland D.	1820	0
Voraus	1820	0

Premiul COPŞA-MICA
Performanţă — 15.000 lei

Igen	1700	0
Tava	1720	Drăgotescu
Aluniş	1720	0
Tais	1720	0
Cavaler	1720	N. Ionescu
Vuet	1740	0
Durdulia	1740	Corol
Sultan II	1740	0
G-ral Worthy	1740	0
Busuioc	1740	Ghinea
Makrele	1740	0
Geisha	1740	V. A-sky
Handicap	1740	0
Zvon	1760	0
Voinţa	1760	Dobrescu
Sonora	1760	Zabelin
Champion jr.	1760	0
Lăcrămioara	1780	0
Spic	1760	Gram
Sonia Worthy	1760	0
Kamaa	1780	0
Giuditta	1800	Tr. Marcu
Hercegno	1800	Gaidaev

Premiul CRAIOVA
Handicap — 15.000 lei

Ciclop	2100	Slobozenco
Rugina	2100	0
Dorna	2100	Pavlic
Peter Worthy	2100	C-dorescu
Prinţ	2120	Tassopol
Catinca	2120	0
Pleava	2120	Dobrescu
Bruma II	2120	Crainic
Pacahantos	2120	Ghinea
Coconaş	2120	0
Luntraş	2140	0
Ieroşca II	2140	E. Fischer
Jeannine Worth	2180	Cerkasov

Premiul CERNAVODA
Handicap — 15.009 lei

Lancia	2100	0
Zgomot	2140	Dobrescu
Pinkerton	2140	Gram
Domniţa Harry	2160	0
G-ral Worthy	2160	Corol
Makrele	2160	Grünwald
Mura II	2160	Tr. Marcu
Zvon	2160	E. Fischer
Sultana	2180	Zabelin
Tufănica	2180	Gaidaev
Handicap	2180	Borisiac
Brad	2200	0
Livada	2200	C-dorescu

PRONOSTICURILE PRESEI

ZIARELE	Premiul Comăneşti	Premiul Câmpulung	Premiul Călăraşi	Premiul Caraiman	Premiul Copenhaga	Premiul Copşa Mică	Premiul Craiova	Premiul Cernavoda
Universul Sport	Kirasa Crăiasa	Ghid Edith	Elly Barza	Tutun Champion jr.	Little Orphan	Hercegno Tava	Jeannine W. Pleava	Zgomot Zvon
Universul	Kirasa Comoara	Kamaa Ghid	Barza Elly	Tutun Margaret T.	Little Orphan Jade	Tava Hercegno	Jeannine W. Ciclop	Zgomot G-ral Worthy
Frontul	Desiş Kirasa	Ghid Edith	Elly Barza	Margaret T. Tutun	Little Orphan	Hercegno Tava	Pacahantos Ieroşca II	G-ral Worthy Makrele
Curentul	Kirasa Desiş	Kamaa Ghid	Barza Elly	Tutun Margaret T.	Little Orphan	Hercegno Tava	Jeannine W. Pleava	Zgomot Zvon
Ordinea	Crăiasa Kirasa	Ghid Kamaa	Elly Barza	Guardian Girl Blondella	Little Orphan	Hercegno Giuditta	Jeannine W. Pleava	Makrele Zvon
România	Lin Kirasa	Kamaa Ghid	Barza Elly	Tutun Guardian Girl	Little Orphan	Hercegno Tava	Jeannine W. Pacahantos	Zvon G-ral Worthy
Seara	Desiş Crăiasa	Ghid Kamaa	Elly Musculiţa	Margaret T. Tutun	Little Orphan	Giuditta Hercegno	Ieroşca II Pacahantos	G-ral Worthy Zvon
Semnalul								
Timpul	Kirasa Crăiasa	Kamaa Ghid	Barza Elly	Tutun Margaret T.	Little Orphan	Hercegno Tava	Jeannine W.	Makrele Zgomot
Cei mai indicaţi	Kirasa 4 Desiş 2 Crăiasa 1 Lin 1	Ghid 4 Kamaa 4	Barza 4 Elly 4	Tutun 5 Margaret T. 2 Guard. Girl 1	Little Orph. 8	Hercegno 6 Giuditta 1 Tava 1	Jeannine W. 6 Ieroşca II 1 Pacahantos 1	Zgomot 3 G-l Worthy 2 Makrele 2 Zvon 1

VOLLEY BASKET-BALL

Venus-Sportul Studenţesc şi Telefon Club-Av. Sportiv pot fi socotite semifinalele cupei „Inainte“

C. F. R.-V. S. C., în cadrul cupei Grozăvescu şi Sp. Studenţesc-Caraiman în cadrul campionatului feminin de basket-ball sunt alte două partide care complectează reuniunea „derby-urilor“

***Indiscutabil,** etapa de astăzi a cupelor de iarnă este cea mai interesantă din cele disputate până acum.*

***Acest fapt** este normal căci, dacă sorţii au făcut ca în unele etape cupa „Inainte“ să prezinte un interes redus, tot ei au fost aceia cari au dat şi etape cu întâlniri excepţionale.*

In plus au făcut ca interesul, în mersul general al competiţiei, să fie menţinut la maximum de încordare, până la penultima etapă care se dispută astăzi.

Aceasta numai datorită faptului că partidele hotărîtoare pentru primul loc al seriilor au rămas la urmă, aşa că vom avea în fiecare serie o întâlnire care să poată fi socotită ca finală sau ca semifinală a competiţiei.

Aceste semifinale sunt furnizate, în prima serie de Venus — Sp. Studenţesc, iar în seria doua de Telefon Club — Av. Sportiv.

Ambele matchuri se dispută astăzi şi ele vor contribui în cea mai mare măsură la afirmarea că reuniunea de astăzi este mai mai interesantă.

Am spus numai „în cea mai mare măsură“ şi nu în întreaga măsură, deoarece reuniunea prezintă şi alte partide aproape la fel, dacă nu tot atât de interesante. Dar spre deosebire, acestea din urmă sunt de basket-ball

Si acum, după ce am prezentat în linii generale, reuniunea de astăzi, să „judecăm“ în parte fiecare partidă din cele 16 care sunt prevăzute în program.

CARAIMAN — MIORIŢA

Ora 9 : Prima întâlnire „pe ordinea de bătae“ a celei de a 10-a etapă a cupei „Inainte“ este furnizată de două echipe tinere, cari vor căuta să-şi amelioreze situaţia în clasament.

In special, Miorita va face tot ce îi stă în putintă pentru a mai „sălta“ dela prea puţin comodul loc pe care îl ocupă.

MONITORUL OFICIAL — MACABI

Ora 9.30 : In mod normal Monitorul Oficial este o victimă sigură şi încă la scor.

Cum însă Macabi nu a prezentat cam de multişor echipa completă, credem că jocul va fi mai echilibrat.

Victoria înclină însă tot spre „dudeşteni“.

C.F.R. — O.C.B.

Ora 10 : Dar începutul reuniunei deabia cu acest match este făcut, căci el este socotit printre multele derbyuri ale zilei.

Intr'adevăr, o întâlnire între C.F.R. şi O.C.B., când ambele echipe sunt în formă bună, nu poate să fie decât interesantă, dar de data aceasta nu atât prin rezultat, cât prin jocul care este în perspectivă.

Şi cum O.C.B.-eul a arătat în ultimele întâlniri că poate „distra“ multe echipe, interesul creşte căci şi „feroviarii“ vor să arate că au *mai mulţi trăgători decât au nevoe* cu cari pot face câte ceva la nevoe.

Victoria, credem, că nu va înclina, la sfârşitul celor două seturi, către nici una din combatante. Un match egal fiind cel mai echitabil rezultat.

VIITORUL — RAHOVA

Ora 10.30 : Viitorul. Iată un nume bine cunoscut în volley-ballul bucureştean, căci este al unui club care a scos şi scoate multe „vedete“.

Poate tocmai deaceia nu a ajuns să fie o echipă redutabilă decât un singur an.

Cine nu ştie debutul în campionatul categoriei a II-a acum trei ani, pe care l-a câştigat într'un stil impresionant ca apoi să fie cel mai periculos adversar al titlului naţional.

Apoi, tinerii jucători deveniţi „vedete“ vor să plece. Urmează un „mic“ scandal care aduce merituoasa echipă din nou la categoria II-a.

Un nou val de jucători tineri încep cu mult elan redresarea prestigiului acestui club, dar copiii, *mai precoci de data aceasta,* devin „vedete“ înainte de a da dovadă că pot lua un campionat la o categorie inferioară.

Urmarea acestei prefaceri este dorinţa de a juca la „I-a“ şi aduce demisiile unor TALENTE dar care mai au mult până a deveni JUCATORI. Iată dece matchul de astăzi cu Rahova este un mare semn de întrebare, ceeace ne face să nu dăm nici un pronostic, nici în ce priveşte jocul măcar.

TELEFON CLUB — AV. SPORTIV

Ora 11 : Prima „semifinală“ este aceia a seriei a doua, dintre doi leaderi ai campionatului regional. Telefon Club, campion naţional şi prima echipă clasată în turul primei categorii şi Av. Sportiv, cea mai bună echipă a secundei categorii.

Dacă această partidă s'ar fi jucat înaintea matchului Av. Sportiv — O.C.B., interesul ar fi fost mult mai mare, iar şansele „cantemiriştilor“ ar fi atârnat mai mult în balanţa suporteurilor.

Cum însă „roşii“ au dovedit că nu pot rezista cu elanul, tehnicei adversarilor, fapt care le-a adus o înfrângere, şansele au scăzut dat numai în faţa acelor pomeniţi mai sus, căci în ce priveşte cealaltă categorie a celor cari urmăresc cursul cupei, nu i le-au acordat niciodată.

Partida de astăzi va da câştig telefoniştilor dar la mică diferenţă căci, Avântul se poate mai uşor acomoda cu un adversar al cărui joc se bazează pe elan.

SP. STUDENŢESC — CARAIMAN

Ora 11.30 : Echipele cu cele mai mari pretenţii asupra cuceririi campionatului

BERARU (Venus)

regional de basket-ball feminin se întâlnesc într'o partidă decisivă.

Va fi o luptă strânsă şi spectaculoasă.

Invingătorul este greu de desemnat, dar nu numai pe hârtie ci la fel va fi şi pe teren, căci echipele reprezintă acelaş standard.

Astfel, în timp ce Sp. Studenţesc are o apărare bună, care ştie să joace şi mingea dar şi omul, Caraimanul are o înaintare care, spre deosebire de celelate echipe feminine, ştie să joace în pase.

N. ALEXANDRESCU (C. F. R.)

Lupta se va da deci, între aceste două compartimente.

Şi credem că, dacă Sp. Studenţesc se va apăra cu succes, poate câştiga căci înaintarea va reuşi să marcheze patru, cinci coşuri.

C.F.R. — V. S. C.

Ora 12 : Un joc „serios“, dar nu numai graţie faptului că prezintă un mare interes pentru competiţie, cât şi prin faptul că va fi dur dacă nu chiar brutal.

Victoria va fi indiscutabil, de partea C.F.R.-ului care este în formă.

V.S.C.-ul va căuta să inverseze aceste socoteli ale hârtiei, dar nu va reuşi, căci nu va mai da de „chilipirul“ din etapa trecută, când a jucat cu o echipă care se desobişnuise de jocul dur.

Scorul va fi însă destul de strâns.

VIF. DACIA — A.S.A.

Ora 15 : După amiază, începutul este făcut de partida Vif. Dacia — Arhitectura.

După comportarea din etapa trecută, când Viforul a jucat bine, iar A. S. A. a forfaitat, arătându-se dezinteresată, se pare că victoria va fi de partea echipei din Floreasca.

Nu este însă exclus ca „arhitecţii“ să vină cu echipa completă şi să inverseze acest pronostic.

V.S.C. — INAINTE

Ora 15.30 : Obosită după partida de basket-ball, echipa d-lui Paximade va trebui să muncească serios pentru a dispune de Inainte. care a arătat o formă bună în ultima vreme.

Va fi însă un joc spectaculos şi un scor strâns.

AURORA — VIF. DACIA

Ora 16 : Un joc care promite mult. căci avem credinţa că Viforul Dacia şi-a antrenat serios noua echipă, aşa că se va prezenta bine.

In acelaş timp Aurora are tot interesul să termine învingătoare, aşa că va juca cât mai serios, căci îşi va da seama de adversar.

Toate acestea ne face să credem că jocul va fi foarte spectaculos şi în acelaş timp disputat.

Favorit este Aurora, dar la un scor strâns.

VERGU — AURORA

Ora 16.30 : Elanul echipei „domnului“ Ferry Covaci are de înfruntat un joc tehnic, dar care este în acelaş timp destul de mult bazat pe „bombe“.

Deaceea socotim că va avea mult de furcă. Pronosticăm, cu toate acestea, un match egal.

BONAPARTE — VERGU

Ora 17 : Un alt mic derbyu al campionatului feminin de basket-ball, care va lămuri în mai mare măsură lupta pentru titlu, se dispută între Bonaparte şi Vergu.

După un joc strâns şi cu multă „bătae“, (numai la figurat) Bonaparte, dacă va şti să-şi organizeze apărarea, poate să câştige, la o diferenţă însă de maximum trei puncte.

DELAVRANCEA — I. P. P.

Ora 17.30 : După o serie interminabilă de înfrângeri, Delavrancea va căuta să spargă ghinonul şi să obţină o victorie.

Fapt destul de greu de îndeplinit căci tinerii premilitari vor lupta serios pentru a împiedica aceasta.

Hârtia ne indică însă tot pe Delavrancea favorit.

DELAVRANCEA — START CLUB

Ora 18 : Etapa trecută nu am putut vedea Startul la lucru, deoarece nu a putut prezenta echipa.

In caz că astăzi va juca, va avea însă o surpriză puţin plăcută, în aceea că va vedea la Delavrancea un progres puţin simţitor, care îi va încurca mult socotelile şi în acelaş timp nu este exclus să-i „sufle“ o victorie sigură în alte timpuri şi împrejurări.

Cu alte cuvinte Delavrancea are şanse să-şi însuseaască victoria, dar dacă aceasta se va întâmpla, va fi la o diferenţă mică.

VENUS — SP. STUDENŢESC

Ora 18.30 : „Cloul“ zilei îl prezintă partida Venus — Sp. Studenţesc, care va lămuri „hegemonia“ primei serii a cupei Inainte.

„Negrii“ vor lupta din tot sufletul, în primul rând pentru a-şi realiza visul pentru care au muncit până acum (să ajungă în finala competiţiei), iar în al doilea rând să arate că valoarea lor este superioară categoriei a IH-a în cadrul căreia activează în campionat.

Pe de altă parte, Sportul Studenţesc vrea să arate ce a învăţat în turul făcut în Letonia şi Polonia, când a avut de rezistat unor echipe care bazează tot jocul pe elan. Şi cum Venusul are în cea mai mare măsură un astfel de joc, vrea să experimenteze învăţăturile în faţa publicului românesc.

Aceste considerente ne fac să afirmăm că jocul va fi disputat la „sânge“, în acelaş timp contribuind la cele afirmate şi faptul că echipa care va câştiga este finalistă a cupei.

In mod normal Sp. Studenţesc este favorit. Credem însă că astăzi se va mulţumi cu un match egal.

SP. STUDENŢESC—A.S.A.

Ora 19 : Reuniunea se va închide cu jocul dintre echipa „universitarilor“ şi Arhitectura.

O partidă care promite deasemenea mult, căci lipsa câtorva titluri aduce pe Sportul la o relativă egalitate cu „arhitecţii“.

Jocul va fi datorită acestui fapt strâns şi foarte spectaculos.

Favorit este Sportul Studenţesc.

— gi. e. —

SPORTURI DE IARNĂ

Prima parte a concursului internațional s'a terminat

M. Laffargue din nou învingător. Un slalom formidabil

Timp minunat și organizare excelentă

Sinaia, 25 (prin telefon de la trimisul nostru special). — *Iată terminată prima parte a concursului internațional de ski.*

Cursa de slalom a încheiat în apoteoză cele două probe alpine desfășurate în masivul Bucegilor.

O VREME ADMIRABILA

Vom începe în primul rând cu vremea care ne-a favorizat cum nici că se putea mai bine.

Închipuiți-vă o zi senină, o zăpadă excelentă și un public cum n'a văzut nici odată Valea lui Carp.

Toți acești factori au contribuit în cea mai mare măsură la reușita acestui concurs care a însemnat o mare biruință pentru skiul românesc.

UN MARE SUCCES PENTRU SKIUL ROMÂNESC

Cele două probe de coborîre și slalom au însemnat un strălucit succes pentru skiul românesc și mărturia o avem atât în rezultatele pur tehnice, cât și în organizarea tehnică, în cadrul minunat pe care l-au oferit Bucegii, cadru care a entuziasmat pe oaspeți.

CURSA DE SLALOM, PROBA DE TEHNICA

Astăzi s'a desfășurat pe Valea lui Carp, proba de slalom. A fost o cursă grea pe o zăpadă excelentă și care a avut darul să entuziasmeze pe cei prezenți.

Victoria, după cum era și natural, nu a putut scăpa francezilor, cari au confirmat clasa lor ridicată.

German Obermann a impresionat prin siguranță, dar a fost prea încet.

SKIUL FRANCEZ S'A CONFIRMAT, IAR CEL ROMÂNESC A CONSTITUIT O REVELAȚIE

Valoarea skiului francez care s'ar părea că trece printr'o criză, dacă ne-am lua după confrații noștri de la „L'Auto", a confirmat Vineri și Sâmbătă că este, indiscutabil, de o mare clasă.

Dacă valoarea skiului francez s'a confirmat, coborîtorii români au IMPRESIONAT, pur și simplu.

Toată echipa românească și în special: Ciocoiu, Covacsy, Cojocariu, Muntean A. și V. și Sulică, au lăsat cea mai frumoasă impresie și au dovedit reale calități.

Despre coborâtorii noștri vom avea de altfel de scris mai mult, într'o viitoare cronică.

REZULTATELE TEHNICE LA SLALOM

1. Laforgue (Franța) 2 m. 17 s. 6.
2. Besson (Franța), 2 m. 26 s.
3. Couttet (Franța) 2 m. 26 s. 9.
4. Obermann (Germania) 2 m. 49 s. 4.
5. Ciocoiu (România), 2 m. 51 s.

Ciocoiu (România), înainte de a pleca în cursa de slalom

6. Kovacsy (România), 3 3 m. 08 s.
7. Muntean V. (România), 3 m. 20 s. 9.
8. M-lle Villau (Franța), 3 m. 24 s. 4.
9. Sulica (România), 3 m. 41 s. 1.
10. Imre (România), 4 m. 12. s. 2.
11. Muntean (România), 4 m. 40 s. 8.
12. Welkens (România), 4 m. 52 s. 1.

DUPA CONCURS, PRIMARUL SINAIEI A DAT UN BANCHET IN CINSTEA OASPEȚILOR

Imediat după concursuri, skieurii străini și români au coborît la Sinaia, unde primarul localnic a oferit distinșilor oaspeți un mare banchet la hotelul Palace.

Înainte de banchet, d. col. adj. Emil Pălăngeanu, președintele F. R. S., a împărțit premii concurenților străini și români în plachete și medalii.

D-relor Villau și Christiane de la Freissange, cari au entuziasmat atât de mult publicul nostru, F. R. S. le-a oferit două splendide plachete.

După consumarea solemnității a avut loc banchetul, la care în afară de skieurii străini și români, au mai participat d-nii: g-ral Iosif Iacobici, fost ministru, g-ral Bălănescu, comandantul diviziei mixte de V. M.; Cezar Popescu, primarul Sinaiei și d-nii: col. Medeleanu, av. V. Nicolau, N. Șerbănescu, prof. Ioan Coja, prof. Camil Morțun, etc., membri în biroul federal.

La toast a vorbit d. Cezar Popescu, care salută în numele locuitorilor din Sinaia pe oaspeții străini. Răspunde d. Matter, președintele federației franceze, care spune că pleacă din România cu un bagaj de cele mai plăcute impresii. Primirea făcută de federalii români, compatrioților săi, ecoul simpatiei indisolubile de care se bucură Franța în România.

Iau cuvântul apoi conducătorii echipei germane și franceze, cari mulțumesc pentru primirea entuziastă ce li s'a făcut.

Banchetul s'a sfârșit într'o atmosferă de caldă prietenie.

ECHIPA FRANCEZA A PLECAT SPRE PARIS

După amiază echipa reprezentativă a părăsit Sinaia cu rapidul Decebal cu destinația Paris.

Plecarea skieurilor francezi se datorește faptului că în echipa deplasată în România n'au avut fondiști și săritori.

La plecare oaspeții prin glasul d-lui Matter, au declarat: „In Decembrie, în Franța am skiat pe iarbă; în Germania pe pământ, iar la Zakopane pe piatră. A trebuit să venim în România ca să găsim zăpadă...

TOATA LUMEA LA PREDEAL

Echipele: germană, jugoslavă și română au plecat apoi spre Predeal, în vederea celei de a treia probă — cursă de 18 km. fond.

In gara Predeal, frumos pavoazată cu drapelele statelor participante, oficialitățile orașului, în frunte cu primarul, col. Demetrescu, comandantul batalionului IV V. M. și muzica militară, au făcut o frumoasă primire echipelor, după care concurenții s'au îndreptat spre vila ministerului de finanțe, unde sunt găzduiți.

La ora 18.30, d. col Medeleanu a explicat concurenților, cu ajutorul unui grafic parcursul pe care se va disputa azi la Predeal cursa de fond.

CE VA FI AZI

Cursa de azi se anunță extrem de disputată, leaderii fiind germanii și jugoslavii.

Ambele reprezentative posedă fondiști de o clasă ridicată, fapt care îi desemnează ca mari favoriți.

Cât privește echipa noastră, ne prezentăm la startul acestei probe cu pretenții minime.

CUM VOR PLECA CONCURENȚII

Plecarea în cursă se va da la ora 10 precis și în ordinea următoare:

Bursuc (R), Oprescu (R), Kaucnik (J), Loove (J), Savu (R), Zembo (J), Ciocoiu (R), Nistor (R), Covacsy Gyury (R), Obermann (G), Dressnaudt (R), Smoley (J), Munteanu V. (R), Stoicescu (R), Zăpadă Gh. (R), Tomuș (R), Iacob (R), Samoilă (R), Firețeanu (R), Brezeanu (R) și Covaci Iosif (R).

In total sunt 22 de concurenți care își vor disputa întâietatea în această cursă.

MAINE, CONCURENȚII VOR FI LA POIANA BRAȘOV

Mâine, Luni, se va desfășura cea de a patra și ultima probă din cadrul concursurilor internaționale de ski, săriturile.

Concurenții vor sări pe trambulina K. S. V. dela Poiana Brașov.

Campionatele naționale de patinaj artistic au fost amânate

COMITETUL REGIONAL DE PATINAJ BUCUREȘTI aduce la cunoștința generală următoarele:

Deoarece toate demersurile întreprinse de comitet pentru asigurarea funcționării patinoarului artificial Oteteleșanu nu au dat încă rezultatul dorit și pentru a evita o deplasare inutilă, CAMPIONATELE NATIONALE DE PATINAJ ARTISTIC programate pentru data de 2 Martie a. c. se amână până la completa rezolvare a conflictului dintre Societatea generală de gaz și electricitate-primăria municipiului București, deoparte și direcțiunea patinoarului pe de altă parte.

Comitetul regional București va comunica la timp data acestor campionate, imediat ce va avea asigurări asupra funcționării instalațiunilor patinoarului, intervenind pentru refacerea totală a gheții.

D-ra Nicole Villan (Franța), trecând punctul de sosire

Sporturi mecanice

Motocicliștii și uzinele respective fac mari pregătiri în vederea viitorului sezon

Probele pe teren au început de mult

Deși sezonul motociclist internațional nu s'a deschis încă, alergătorii și fabricile constructoare, sunt în mare fierbere. In toate țările Europei, în cari industria motociclistă a ajuns la un apreciabil grad de perfecționare, activitatea este în toi și probele de reglarea noilor modele au început de mult.

Protagoniștii acestui gen de manifestare sportivă rămân, bineînțeles: englezii, germanii și italienii cari, și în trecut și-au disputat întâietatea, victoriile alternând. Reprezentanții celor trei națiuni mai sus citate, rămân pe poziții și este sigur că tot între ei se va încinge lupta pentru supremație.

ITALIENII SUNT CEI MAI AVANSAȚI

Din punctul de vedere al pregătirii, italienii se găsesc într'un stadiu înaintat.

Pagani și Alberti, la ghidoanul noului Guzzi, au fost cei cari au deschis focul și au stabilit, dela primele încercări, performanțe-record. De două ori învingătoare în „Touris Trophy" englez, această mașină, bine pilotată, este indicată să joace rol de frunte în competițiunile internaționale ale anului în curs. De notat că la probele făcute de Guzzi, a asistat un spectator excepțional: englezul Woods Stanley, care a dus această mașină la victorie, în faimoasa competițiune engleză de viteză

O altă motocicletă italienească a cărei pregătire se află în faza finală este Gilera. Constructorii ei și specialiștii cred că această mașină va fi, anul acesta, o autentică revelație.

GERMANII NU AU ȘOMAT

Pe noua autostradă dela Dessau, uzina bavareză B. M. W. a încercat o serie de conducători tineri cari au dat satisfacție. Mașina destinată să reînoiască succesele de anul trecut, este un model din 1938, căruia i s'au adus foarte mici modificări.

In ce privește piloții, fabrica germană se va prezenta redutabil, datorită faptului că alergătorul Gall, refăcut complet pe urma accidentului suferit anul trecut, va putea, în ciuda svonurilor cari lăsau să se întrevadă definitiva lui retragere, să continue a activa în calitate de șef pilot al casei bavareze.

Pentru categoriile inferioare, germanii pregătesc D. K. W.-ul cu care au cunoscut atâtea succese. Kluge și Petruschke sunt oamenii de nădejde ai acestei mărci și este probabil că nici unul din ei nu va desminți marea valoare arătată în probele de anul trecut.

IN FINE, ENGLEZII

După ce ani dearândul englezii s'au dovedit a fi de un conservatorism fără pereche, au ajuns la concluzia că păstrarea vechilor principii nu le poate asigura imbatibilitatea de altă dată și au purces la punerea în construcție a numeroase motociclete multi-cilindru și cu compresor.

Deși în privința pregătirilor, constructorii și alergătorii englezi păstrează un neobișnuit mutism, cercurile de specialitate de dincolo de Mâneca cred a ști că, în viitoarele competițiuni internaționale, industria respectivă va fi admirabil reprezentată. Și, în acest sens, se spun lucruri foarte bune de noul Velocette cu compresor, despre care specialiștii sunt convinși că va fi o autentică revelație.

In Franța, ca la noi

Unul dintre marile cotidiane franceze luase, recent, inițiativa organizării, pe autodromul Montlhery, a unei competițiuni de viteză pentru motociclete.

Ziarul francez își propusese să regiseze un fel de criterium de viteză, deschis tuturor conducătorilor de motociclete și spre a atrage cât mai mulți concurenți, hotărîse ca întrecerile să se adreseze tuturor categoriilor de motociclete și conducători.

Ca și la noi însă, proprietarii și piloții nu au înțeles să dea cuvenitul concurs organizatorilor și competițiunea a murit înainte de a fi zămislită.

Inaintea adunării comisiei sportive a A. C. R. R.

Calendarul automobilist pe anul în curs

S'a introdus cursa eleganței, dar s'a neglijat organizarea unei probe rezervată începătorilor

Cursele naționale și regulamentul internațional

Intr'un număr precedent al ziarului nostru am arătat că Automobil Clubul Regal Român și-a stabilit programul de activitate pe anul în curs.

Acest program are următoarea înfățișare:

1 Mai: **Cursa de viteză pe un kilometru cu plecarea și sosirea pe loc.**

24 Iunie: **Cursa de viteză pe un kilometru cu plecare din mers.**

25 Iunie: **Concursul de rezistență pentru „Cupa Carpaților".**

2 Septembrie: **Concurs de eleganță și confort, la Sinaia.**

3 Septembrie: **Cursă de viteză în coasta dela Sinaia.**

1 Octombrie: **Cursa de viteză în coasta Feleacului, organizată de regionala din Cluj.**

MODIFICARI NEINSEMNATE

Cei pe care mișcarea automobilistă dela noi îi preocupă au remarcat, desigur, dintr'o singură aruncătură de ochi, că programul de anul acesta nu diferă cu mult de cele desfășurate în precedentele campanii:

Intr'adevăr, programul nu conține decât o neînsemnată modificare, față de anul trecut. S'a mai introdus o competițiune lipsită de interes: concursul de eleganță și confort dela Sinaia.

Această probă, în afară de interesul monden, nu spune nimic. Va fi o simplă defilare de toalete și mașini frumoase. Atâta tot. Ce profit va trage sportul din această competițiune? Absolut niciunul. Care este atunci rostul acestei pseudo-competițiuni?

Credem că, în locul unei asemenea încercări, Automobil Clubul Regal Român ar fi trebuit să programeze un concurs de turism care ar fi avut marele merit de a fi asigurat sportului noui adepți.

Deasemenea, formația noastră de specialitate nu ar fi trebuit să omită din programul său de activitate, competițiuni rezervate automobiliștilor debutanți cari nu ar întârzia să sporească cifra acelora cari practică automobilismul

REGULAMENTE

Trecând peste această chestiune, în rândurile ce urmează vom insista puțin asupra regulamentelor pe cari Automobil Clubul Regal Român urmează să le redacteze pentru probele ce figurează în calendarul său sportiv.

In anii trecuți, forul automobilismului românesc a dat la iveală câteva regulamente cari păcătuiau prin aceia că se țineau prea strict de litera regulamentului internațional.

Am făcut și altă dată această remarcă și cei cari se credeau vizați ne-au răspuns că faptul afilierii la A. I. A. C. R. implică această strictă adoptare a articolelor regulamentului internațional.

Desigur că situația nu poate fi aceasta, atâta timp cât o competițiune nu este înscrisă în calendarul internațional. Se impune a se respecta prevederile regulamentului A. I. A. C. R. atunci când o probă capătă caracter internațional prin înscrierea sa în calendarul de care pomenim mai sus. Competițiunile naționale însă pot, și se recomandă chiar, să aibă un regulament în care să se țină socoteala de posibilitățile concurenților și de starea materialului în funcțiune, astfel ca întrecerea să poată să se adreseze unui cât mai mare număr de alergători.

Deasemenea nu este necesar să se utilizeze, într'o întrecere națională, formule internaționale întrucât regulamentele internaționale își bazează articolele și pe chestiuni de ordin industrial. Ori cum la noi industria automobilistă este inexistentă, nu vedem necesară respectarea strictă a regulamentelor internaționale.

Facem aceste considerațiuni acum, înainte de adunarea comisiunei sportive a A.C.R.R.-ului, care urmează să prezinte comitetului regulamentele probelor anului, și credem că nu puțini vor fi aceia cari vor recunoaște dreptatea susținerilor noastre.

Jenny Dumitrescu

Inaugurarea sezonului motociclist

Moto Clubul Român sau A. R. M. A.

Odată cu venirea lunei Martie, grupările motocicliste vor trebui să-și schițeze programul de activitate pentru sezonul a cărui inaugurare nu poate întârzia mult.

Cu excepția clubului Metropola care în fiecare an a activat către sfârșitul sezonului, celelalte două grupări bucureștene Moto Clubul Român și A. R. M. A. vor trebui să înceapă pregătirile în vederea premierii.

Ca de obicei, prima noastră formație de specialitate urmează să înceapă lupta organizând anualul concurs în teren variat „Curierul de Război", pe când gruparea A. R. M. A. trebue să pună la punct amănuntele concursului de regularitate cu care a debutat în ultimele două sezoane.

Este foarte probabil că dirigenții celor două formatii motocicliste vor căuta să asigure premiera pentru clubul respectiv și nu este exclus ca datorită acestui lucru, deschiderea să se producă mai de timpuriu ca de obicei.

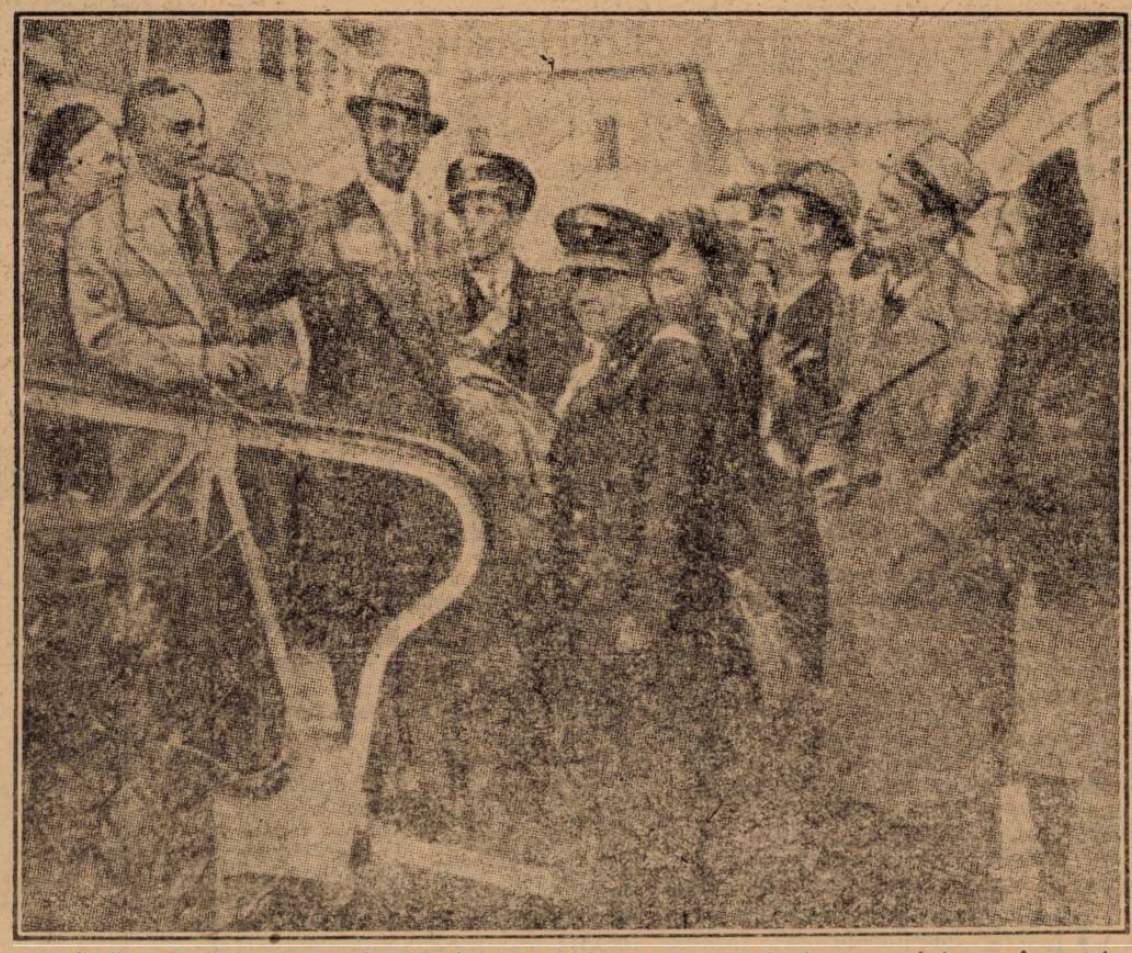

Invingătorul „Marelui Premiu Capetown", italianul Franco Cortese, se reintoarce în patrie

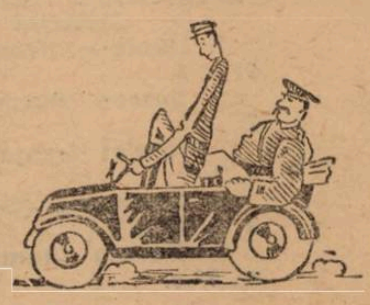

BOX

Aseară

S'au disputat în sala A. C. T. semi-finalele campionatelor naţionale de box amator

In aceeaş bună organizare pe care am constatat-o la campionatele regionale şi inter-regionale, gruparea A.C.T. din Bucureşti a prilejuit o desfăşurare excelentă semi-finalelor campionatelor naţionale de box.

Acest eveniment, aşteptat cu atâta nerăbdare de cunoscători, a reuşit să umple convenabil sala A.C.T.-ului, dar ne-am fi aşteptat la mai mult interes din partea publicului bucureştean, care, în alte împrejurări, a dat mai multă atenţiune unor manifestaţii de mai mic interes.

Matchurile s'au desfăşurat normal şi au fost de bună calitate.

CATEGORIA MUSCA

I. CHIRIAC (MUNTENIA) INVINGE LA PUNCTE PE R. MANTZ (BUCOVINA)

In prima repriză Chiriac îşi însuseşte un avantaj categoric prin lovituri variate, din faţă şi laterale.

Repriza a doua, care are aceeas înfăţişare, marchează oboseala evidentă a lui Mantz. Chiriac loveşte mai des şi plasează croşete periculoase.

Ultima repriză ne arată pe Chiriac deslănţuit, pistonându-şi adversarul.

Juriul îl declară pe I. Chiriac (Muntenia) câştigător la puncte asupra lui Mantz (Bucovina).

A condus Toma Panaitescu.

ROMULUS INDRU (BANAT) INVINGE PE DINCA (DOBROGEA) PRIN OPRIRE IN REPRIZA A DOUA

Bietul Dincă din Dobrogea se vede în situaţia neplăcută de a înfrunta pumnii grei ai lui Indru. Lupta este neegală şi oarecum nedreaptă. Cine a spus că Dincă e boxeur ?

In repriza a doua, Dincă este plin de sânge şi nu mai poate continua.

Directorul de luptă, Zamfir Popescu, opreşte lupta, declarând pe Romulus Indru (Banat) câştigător prin oprirea luptei pentru inferioritatea adversarului.

CATEGORIA COCOŞ

RADAN (MUNTENIA) INVINGE LA PUNCTE PE FIAT (BANAT)

De mult nu l-am mai văzut pe Rădan în postura de mitralieră. In prima repriză a ddt atâţia pumni încât a fost nevoe de rezistenţa excepţională a lui Fiat pentru a nu cădea.

In repriza a doua care a fost mai calmă, am văzut mai mult box din partea ambilor boxeuri. Atât Rădan cât şi Fiat sunt buni, dar primul infinit superior.

Ultima repriză este mai echilibrată, deoarece Rădan oboseste puţin, iar Fiat îşi revine.

Rădan învinge la puncte.

Fiat e un învins glorios.

A condus Cionoiu.

ALEXANDRU BOER (ARDEAL) INVINGE LA PUNCTE PE ILICEA (DOBROGEA)

Ambii boxeuri luptă neclar. Oarecare avantaj pentru Boer.

In repriza a doua Boer îşi limpezeşte stilul şi, cu toate că este puţin obosit, reuşeşte să acumuleze puncte.

La sfârşitul reprizei Ilicea acuză lovituri joase, dar juriul nu se sesizează.

In ultima repriză Ilicea este extenuat şi permite lui Boer să câştige la puncte.

A condus Cristache Negoiţă.

CATEGORIA PANA

I. POPA (MUNTENIA) INVINGE LA PUNCTE PE FLORESCU (MOLDOVA)

Deşi destul de bun, Florescu se lasă depăşit net de Popa în prima repriză. Reprezentantul Munteniei este mai precis şi mai dur.

In repriza a doua Popa îşi transformă adversarul în pucing-ball. Florescu nu face altceva decât să se ţină de Popa, fiindcă altfel ar cădea.

In ultima repriză Popa oboseşte, dar reuşeşte să-şi păstreze avantajul şi astfel câştigă la puncte.

A condus Mielu Doculescu.

VICTOR DORIAN (ARDEAL) INVINGE LA PUNCTE PE GHILITZE (BANAT)

Ghilitze, campionul de anul trecut, este pus în dificultate de Dorian, care loveşte mai precis şi mult mai tare. Dorian îşi însuseşte repriza, punându-l jos pe Ghilitze.

Repriza a doua este tot a lui Dorian şi încă detaşat. Ardeleanul este mai eficace şi mai sobru. Dă numai când trebue.

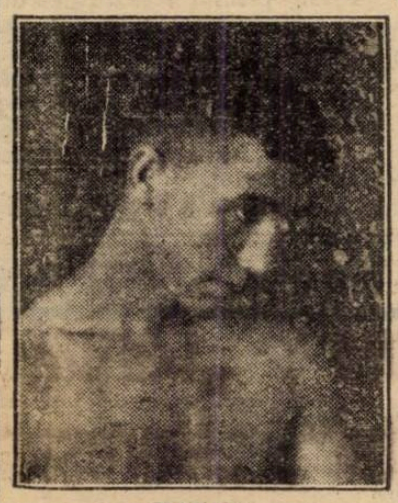

RADAN

In ultima repriză Dorian îşi măreşte avantajul şi-şi învinge adversarul la puncte.

Victoria lui Dorian este senzaţională, deoarece Ghilitze venea în câştigător sigur.

Ion Firu a condus cel mai frumos match al serii.

CATEGORIA UŞOARA

C. DAVID (DUNAREA DE JOS) INVINGE LA PUNCTE PE SAVICI (BANAT)

C. David, vechiul campion al categoriei, îşi însuşeşte un bun avantaj chiar din prima repriză. Savici boxează şi el frumos, dar este inferior cu o clasă.

In repriza a doua, lupta continuă în linie spre avantajul net al lui David, care plasează lovituri directe la stomac şi la bărbie. Savici nu reuşeşte nici o lovitură.

Până la sfârşit C. David (Dunărea de Jos) reuşeşte să-şi însuşească matchul la puncte.

A condus d. Ion Ionescu-Bambulete.

DORIAN (ARDEAL) INVINGE LA PUNCTE PE MIRCEA ARCU (MOLDOVA)

Deşi începe slab, Arcu sfârşeşte puternic şi reuşeşte să obţină o repriză egală.

In repriza a doua Arcu slăbeşte şi-i acordă un avantaj infim lui Dorian.

In ultima repriză Arcu este extenuat, iar Dorian câştigă la puncte.

A condus Toth.

CATEGORIA SEMI-MIJLOCIE

V. ROŞCA (MUNTENIA) INVINGE LA PUNCTE PE KADAR (ARDEAL)

In prima repriză Roşca se arată cu mult superior lui Kadar, un boxeur elegant dar prea fragil.

Lupta se continuă în nota de superioritate a lui Roşca Vasile, care este şi mai precis şi mai dur.

Roşca luptă frumos până la sfârşit şi-şi adjudecă victoria la puncte.

A condus Cristache Negoiţă.

I. ISTRATE (BANAT) INVINGE PRIN NEPREZENTAREA ADVERSARULUI

Bănăţeanul este declarat învingător prin neprezentarea lui Mathias (Ardeal).

CATEGORIA MIJLOCIE

L. GHEORGHIU (MOLDOVA) INVINGE LA PUNCTE PE HARTIG (ARDEAL)

Prima repriză aparţine lui Hartig, care este mai calm şi mai precis. Prea nervos, Gheorghiu a lovit mult, dar dezordonat.

In repriza a doua, Gheorghiu cade la început, dar până în cele din urmă reface situaţia şi, trimiţându-şi adversarul la pământ, câştigă.

Ultima repriză pare a fi egală.

Juriul îl declară învingător la puncte pe Gheorghiu.

A condus Vasile Şerbănescu.

CATEGORIA SEMI-GREA

PETRE POP (ARDEAL) INVINGE PRIN KNOCKOUT IN REPRIZA A DOUA PE BRUCHER (BANAT)

Intâlnirea dintre semi-grei se desfăşoară în tempo lent. Totuş Pop loveşte mai des şi îşi însuşeşte prima repriză.

In a doua repriză Pop îl loveste pe Brücher la bărbie. Brücher cade şi este numărat până la zece.

Invingător prin knock-out Pop.

CATEGORIA GREA

GH. GEORGESCU (MUNTENIA) INVINGE LA PUNCTE PE VEREŞ (ARDEAL)

Deşi părea mai bun, Vereş cade în prima repriză de două ori, iar Georgescu câştigă la mare distanţă.

A doua repriză este tot a lui Georgescu, care loveşte des. Vereş este puţin mai precis, dar a dat foarte rar.

Georgescu îşi păstrează avantajul până la sfârşit şi câştigă la puncte.

ASTA SEARA FINALELE

Astă seară la ora 9, se vor disputa tot în sala A. C. T. finalele campionatelor naţionale de box amatori.

V. P.

MATCHURILE DEASTASEARA

MUSCA: I. Chiriac (Muntenia)—Romulus Indru (Banat).

COCOŞ: N. Rădan (Muntenia)—Al. Boer (Ardeal).

PANA: D. Popa (Muntenia)—Victor Dorian (Ardeal).

UŞOARA: C. David (Dunărea de jos)—Dorian (Ardeal).

WTER: V. Roşca (Muntenia)—I. Istrate (Banat).

MIJLOCIE: L. Gheorghiu (Moldova)—L. Krauser (Banat).

SEMIGREA: Petre Pop (Ardeal)—C. Georgescu (Muntenia).

GREA: Gh. Georgescu (Muntenia)—Gh. Lungu (Banat).

CONSTITUIREA COMISIILOR DE SPECIALITATE

Comitetul, în continuare, a constituit noulle comisii de specialitate după cum urmează :

Comisia tehnică : **Jean Baicu, preşedinte; membri : Costin Hârjeu, König, Aurel Lupan şi Petre Havaletz.**

Comisia de marş : deocamdată s'a numit numai preşedintele, în persoana d-lui Eugen Stoian, membrii urmând să fie numiţi ulterior.

La fel şi comisia juridică al cărei preşedinte a fost numit d. Alex. Căpăţână.

SORTURI DE IARNĂ

Concursurile de ski, bobsleigh şi hokey de pe continent

Garmisch Partenkirchen, 25.— Campionatul german de bob pentru patru persoane a revenit echipei conduse de Kilian. Timpul realizat (două coborâri) a fost: 2 minute 41,88 secunde.

Celelalte locuri au fost ocupate după cum urmează:

2. Trott-Thielcke 2 min 42,17 secunde.

3. Russel-Simon 2 min. 42,96 secunde.

4. Hansen-Goedde 2 min. 43,44 secunde.

CHRISTL CRANZ, CEA MAI BUNA SKIEURA GERMANA

Kitzbuehl, 25. — In cadrul campionatului german de ski, la cursa de coborâre s'au înregistrat următoarele rezultate:

Doamne: 1. Christl Cranz 4 min. 42.2 secunde.

2. Kaethe Grasegger 5 min. 08.2 sec.

3. Lisa Resch 5 min. 11,6 sec.

Au luat plecarea 14 concurente, ajungând la sosire numai 11.

Primele cinci concurente vor participa şi la concursul de slalom.

Domni: 1. Willy Walch 3 min. 58,4 secunde.

2. Rdy Cranz 4 min. 02,4 sec.

3. Anton Spriegl 4 min. 07,4 sec.

4 Albert Pfeifer 4 min. 09,0 sec.

5. Roman Woerndle 4 min. 10,6 sec.

6. Karl Feix 4 min. 11 sec.

7. Taddaeus Schwabl 4 min. 11 sec.

8. Helmuth Lantschner 4 min. 13.8 sec.

Revelaţia skiului german dela Zakopanje, Josef Jenewein a căzut, din care cauză s'a clasat al 30-lea.

Au plecat în acest concurs 55 de participanţi şi au terminat cursa 53.

Primii 20 sau 25 din clasament vor concura la proba de slalom.

CAMPIONATELE MONDIALE UNIVERSITARE

Oslo, 25. — Penultima probă de ski din cadrul campionatului mondial universitar, care se desfăşoară la Lillehammer, a fost cursa de 18 km. fond.

Fa s'a alergat astăzi pe viscol şi la temperatura de zero grade Au participat la cursă 50 concurenţi. Clasamentul înregistrat este următorul:

1. Sven Dahlstedt (Suedia) 1 oră 07 min. 48 sec.

2. Risto Maikinen (Finlanda) 1 oră 08 min. 34 sec.

3. Marian Orlewicz (Polonia) 1 oră 08 min. 35 sec.

4. Aro (Finlanda) 1 oră 08 min. 47 sec.

5. Heggstad Norvegia 1 oră 09 min. 24 secunde.

6. Wnuk (Polonia) 1 oră 09 min. 44 sec.

7. Lehto (Finlanda) 1 oră 09 min. 57 sec.

8. Gorski (Polonia) 1 oră 10 min. 38 sec.

9. Vaesaenen (Finlanda) 1 oră 10 min. 41 sec.

10. Eskelinen (Finlanda) 1 oră 10 min. 47 secunde.

PROBELE DE PATINAJ

Oslo, 25. — Pentru campionatul mondial universitar a avut loc azi la Trondheim concursul de patinaj viteză, în continuarea celui de ieri:

1500 m.: 1. Georg Krog (Norvegia) 2 min. 25,9 sec.

2. Leschly (Norvegia) 2 min. 30,1 sec.

3. Greger (Norvegia) 2 min. 30.4 sec.

4. Lindner (Ungaria) 2 min. 32.2 sec.

5. Bito (Letonia) 2 min. 36 sec.

Germanul Stiepl a căzut

5000 m.: 1. Max Stiepl (Germania) 9 min. 23,6 sec.

2. Leschly 9 min. 24,5 sec.

3. Bite 9 min. 26,4 sec.

4. Krog 9 min. 43,8 sec.

5. Kindn r 9 min. 53.5 sec.

Patinaj figuri, studenţi:

1. Elemer Tertak (Ungaria).

2 Emil Ratzenhofer (Germania)

3. Favart (Franţa).

Patinaj figuri, perechi :

1. Fraţii Pausin (Germania).

TURNEUL DE HOCKEY DELA BERLIN

Berlin, 25. — Ieri a început la Palatul Sporturilor un turneu de hockey pe ghiaţă. Primul match s'a disputat aseară între echipele LTC Praga şi o echipă selecţionată a oraşului Berlin.

Echipa cehă a învins cu 6:0 (2:0, 1:0, 3:0).

JOCURILE TARILOR SCANDINAVICE

Helsinki, 25. — Astăzi s'au deschis aci jocurile anuale ale ţărilor scandinave, denumite „Salpausselka", la cari concurează pentru ski Norvegia, Suedia şi Finlanda.

Cursa de 18 km. a revenit ca totdeauna finlandezilor, cari au ocupat în clasament primele 5 locuri. Suedezul Lundstroem deabea a ocupat locul al 6-lea Norvegienii s'au menajat pentru cursa de mare fond (50 de km.) care se va desfăşura mâine, contând pentru matchul anual Suedia-Finlanda.

Rezultate:

1. E. Olkinura (Finlanda) 1 oră 12 min. 13 sec.

2. S. Nurmela (Finlanda) 1 oră 12 min. 42 sec.

3. M. Sipilae (Finlanda) 1 oră 12 min. 53 sec.

4. Kinnunen (Finlanda) 1 oră 18 min. 08 sec.

5. Kalle Jalkanen (Finlanda) 1 oră 13 min. 20 sec.

6. A. Lundstroem (Suedia) 1 oră 13,35 secunde.

Reuniunea de astăzi dela Târgovişte

Astăzi, gruparea Luceafărul organizează o interesantă reuniune pugilistică amatoare la Târgovişte, cu scop propagandistic.

Pe program figurează câteva elemente de valoare, cum sunt : Puiu Obăgilă, Gino del Fabro, Mişu Petrescu, Ulpiu Traian ş. a. şi cari vor asigura reuniunii un succes desăvârşit, permiţând în acelaş timp organizatorilor să-şi ajungă scopul propus : o cât mai strălucită propagandă.

Iată programul reuniunii:

Puiu Obăgilă (Luceaf.) — Ulpiu Traian.

Gino del Fabro (Central) — M. Teodorescu (Luceaf.).

Mişu Petrescu (Central) — G. Pandeli (Luceaf.).

Gh. Tătaru (Central) — I. Fabian (Luceaf.).

D. Zamfirescu (Central) - S. Pestrini (Luceaf.).

P. Ionescu (Central) - M. Dobrescu (J. C.)

Dan Lică (Central) - Ion Stan (J. C.).

Instalarea d-lui g-ral Dombrovski ca preşedinte al Unirii Tricolor...

...O mare sărbătoare, un prilej de nestăpânit entuziasm

Eri, la amiază, în saloanele „Arta", s'a desfăşurat festivitatea instalării d-lui general Dombrovsky, ca preşedinte al Unirii Tricolor.

O sărbătoare în cel mai complet sens al cuvântului, care a dat întreaga măsură a fericirii, cu care a fost primită acceptarea d-lui general de a lua parte activă în footballul românesc.

Simpatia nestăpânită pe care i-au arătat-o toţi aceia cari au luat parte la sărbătoarea de eri, este cea mai strălucită dovadă a faptului că factorii sportivi recepţionează ca o cinste deosebită orice adeziune la sport a personalităţilor vieţii noastre publice.

PARTICIPANTII

La sărbătorirea d-lui general Dombrovsky au participat d. general Gabriel Marinescu, membrii federatiei de football şi d-nii Neagu Boerescu din partea U. F. S. R., chestor Paximade, av. Eladescu, colonel Ţane Săvulescu, Ioan Matak, primar Boian, Ionel Dimitrescu, Petre Tudor, general Protopopescu, St. Lucescu, maior Răuţoiu, dr. Dragomir, dr. Stoenescu, comitetul clubului şi jucătorii echipei prime şi de juniori.

In total, au luat parte la sărbătorirea dela „Arta" peste două sute de persoane.

CUVANTAREA D-LUI AVOCAT IOAN COSACESCU

Seria cuvântărilor este deschisă de d. avocat Ioan Cosăcescu, primul vice-presedinte al clubului

O cuvântare cu excepţional continut în care a lămurit modul de înţelegere a sportului modern şi a fixat noul drum de ordine pe care îl va urma în viitor Unirea Tricolor.

Iată ce va fi Unirea Tricolor. O spune lămurit primul vicepreşedinte:

„1) Pepinieră de jucători, care-şi propune să răspândească cât mai mult în massa poporului ideea de sport, începând cu educarea şi pregătirea copiilor dela vârsta de 10 şi 12 ani, până în momentul când, formaţi sufleteşte şi trupeşte, intră în viaţa cetăţenească.

Astăzi Unirea Tricolor, cu toate greutăţile în care se sbate, are cel puţin 100 pitici şi 50-60 de juniori, în afară de echipele de jucători.

2) Echipă formată din elemente pur româneşti".

RASPUNSUL D-LUI GENERAL DOMBROVSKI

Presedintele Unirii Tricolor este unul din acei oameni, pe cari natura i-a înzestrat cu puterea de a impresiona.

Cuvântarea d-lui general Dombrowsky a fost un act de capăt.

Simplu, concentrat, vorbele unui om care iubeşte elocventa faptelor, au căzut cu maestate şi au provocat un entuziasm masiv.

Jucătorii, în picioare, au aplaudat sincer, îndelung şi înflăcărat, manifestare spontană şi nestăpânită a unei legături de dragoste şi devotament pentru noul presedinte.

A făgăduit, noul preşedinte, să facă stadion, să asigure grupării fondurile necesare iar jucătorilor asistenta medicală.

Intr'un cuvânt, va pune la dispoziţia grupării toată forţa morală şi materială a d-sale.

Şi a terminat făgăduind că va căuta să angajeze un antrenor mare în comun cu Venus.

Increderea în noul destin al Unirii Tricolor s'a răspândit ca un fluid electric.

Vorbele generalului s'au săpat prin ele însile în sufletele celor prezenţi. Viitorul apare limpede şi frumos.

CUVANTAREA D-LUI GENERAL GABRIEL MARINESCU

Presedintele federaţiei de football a vorbit aşa cum obicinueşte întotdeauna.

D. gen. Gabriel Marinescu, vorbind la instalarea d-lui general Dombrowski, ca presedinte al Un. Tricolor

A spus că pentru a conduce un club de football „prietenul" Dombrowsky are nevoe de suflet, bunăvoinţă şi bani.

Primele obligaţii le îndeplineşte. Cea din urmă s'a obligat s'o garanteze.

Totul va fi frumos pentrucă personalitatea generalului Dombrowsky este o garanţie magnifică.

Seria este încheiată de Creţeanu, care mulţumeşte d-lui Cosăcescu pentrucă a adus în club pe d. general Dombrowsky.

Serbarea s'a încheiat pen-

Serbarea s'a încheiat printr'un bufet copios.

Everton, învingător,

se menţine în fruntea clasamentului engiez

Londra, 25. — In cadrul campionatului de football s'au înregistrat azi următoarele rezultate:

Birmingham — Grimsby Town 1:1.

Bolton—Huddersfield 3:2.

Charlton Athletic—Portsmouth 3:3.

Brenford—Chelsea 3:1.

Everton—Leeds United 2:1.

Leicester City—Aston Viila 1:1

Wolverhampton—Liverpool 2:0.

Manchester United — Derby County 1:1.

Middlesbrough — Sunderland 3:0.

Preston North End—Arsenal 2:1.

Stoke City—Blackpool 1:1.

LIGA II

Burnley—Millwall 2:0.

Coventry City—Sheffield Wednesday 1:0.

Luton Town — Swansea Town 6:3.

Newcastle United — Westham United 2:0.

Norwich City—Chesterfield 2:0.

Nottingham Forest—Bury 1:1.

Plymouth Argyle—Bradford 4:1.

Sheffield United—Mancherster City 1:0.

Southampon—Fulham 2:1.

Tottenham—Blackburn Rovers 4:3.

Westbromwich—Tranmere Rovers 2:0.

Steinbach va conduce antrenamentele Unirii Tricolor

Domnul avocat Ioan Cosăcescu, primul vice preşedinte al Unirii Tricolor, l-a solicitat pe Petre Steinbach să conducă antrenamentele grupării oborene până când chestiunea antrenorului va fi definitiv aranjată de comitetul clubului.

Steinbach a acceptat astfel că antrenamentul de Marţi va fi condus de el.

Buibaş

se operează din nou, dar la Budapesta

Buibaş, un jucător plin de talent, pe care un accident stupid l-a scos din actualitate, a fost după cum se ştie, operat, la Cluj, chiar în oraşul unde s'a produs accidentul.

După o pauză, Buibaş s'a apucat iar de football, jucând chiar 1—2 matchuri amicale. Dar, după fiecare joc, genunchiul i se umfla din nou, silindu-l să se retragă de pe teren. Faptul l-a determinat să plece la Budavesta pentru a-l consulta pe faimosul dr. Molnar şi — eventual — pentru a se opera din nou.

Potrivit deciziei UFSR

Grupările „Crişana" „Prahova", „Carpaţi" „Principele Niculae", „Banatul", „Mureşul"

nu mai pot activa sub acest nume

In şedinţa dela 24 Februarie a. c., Biroul permanent al U.F.S.R. a luat următoarele hotăriri:

— Se dă aviz favorabil şi se va interveni la Straja Ţării în vederea acordării personalităţii juridice a următoarelor grupări: Vulturii din Iaşi, Avântul-Buzău, Metalosport-Ferdinand, Cimentul-Turda, F. C. Mihăescu-Bucureşti, Mureşul-Tg. Mureş, Dacia Vasile Alexandri-Galaţi, Steaua-Bucureşti.

SCHIMBARI DE NUME IMPUSE

— Luându-se în discuţiune chestiunea denumirei asociaţiilor sportive cu titulaturi de tară, regiuni, judeţe, etc., precum şi cu nume de persoane făcând parte din Familia Regală sau aparţinând unor personalităţi de seamă ale vieţii obştesti, se hotărăşte ca, până la apariţia regulamentului Străjii Tării să nu mai fie îngăduite nici unei asociaţii folosirea unor asemenea denumiri.

INNOTUL OBLIGATOR PENTRU STRAJERI

— Se ia act cu deosebită satisfacţie de hotărîrea Străjii Tării de a introduce înnotul ca sport obligatoriu pentru străjerii din regiunile de apă şi se hotărăşte ca Federaţia Română de Natatie să colaboreze în modul cel mai strâns cu Straja Ţării pentru crearea de şcoli şi instructori.

SCUTIRE SAU REDUCERI LA PAŞAPOARTE

— De asemenea se ia act cu satisfacţie de hotărîrea ministerului de finanţe care, pe baza avizelor U.F.S.R., va dispune aprobarea scutirii sau reducerii la 25% a taxelor de timbru la paşapoartele echipelor sportive.

N. R. — Relativ la schimbarea numelor, în situaţia aceasta se găsesc următoarele grupări: Carpaţi F. C., Crişana, Prahova, Principele Niculae, Mureşul, Oltul, Oltenia, Banatul, Transilvania, Principesa Ileana etc.

Viforul Dacia

îşi ţine astăzi adunarea generală

Astăzi de dimineaţă, la ora 10, gruparea Viforul Dacia îşi va ţine adunarea generală în incinta hipodromului Băneasa-Trap.

D. g-ral Gabriel Marinescu e preşedinte de onoare la Rapid

Noul comitet. Postul de preşedinte activ, în semn de omagiu, lăsat vacant. El va fi girat de d. ing. Mişicu

Ceferiada se organizează în Iunie

Ieri a avut loc adunarea generală a clubului divizionar bucureştean F. C. Rapid. Adunarea s'a făcut în sala cea mare a stationului Giuleşti.

OMAGIU D-LUI GENERAL GABRIEL ARINESCU

După ce s'a citit darea de seamă pe exerciţiul expirat şi s'a dat descărcare comitetului s'a procedat la noui alegeri pentru anul în curs.

Prin aclamaţii, d. general Gabriel Marinescu, preşedintele F. R. F. A., a fost ales preşedinte de onoare al ciubului.

Ca un omagiu pentru d-sa, locul de preşedinte activ a rămas vacant şi va fi girat de d. ing. Mişicu.

Restul comitetului a fost complectat în modul următor:

Vice-preşedinţi d-nii: colonel T. Orezeanu, comandantul regt. 2 Pionieri de gardă; d. chestor Paximade şi d. consilier Alfred Fulga. Secretar general d. ing. Zotta, cassier g-ral d. V. Blaj. Membri: d. Virgil Ionescu, directorul general al atelierelor Grivita, ing. Bovu, Jean Constantinescu, Ungureanu Volodea, C. Bauer, etc., etc.

PROECTE

Totodată s'au făcut câteva proecte pentru anul în curs. S'a stabilit data ceferiadei la 10, 11 şi 12 Iunie şi s'a hotărât ca această serabre să aibă un caracter pur străjeresc.

S'a alcătuit deasemenea programul serbărilor precum şi realizările ce se proectează pentru ele. S'a hotărît construcţia unei case ţărăneşti, a unui tren liliputan ,etc., etc.

Ceferiadada va fi manifestarea culturală şi sportivă a tuturor asociaţiunilor ceferiste din întreaga ţară.

UN MUZEU AL C. F. R.-ULUI

Tot la ceferiadă se va deschide o expoziţie retrospectivă arătând în timp evoluţia căilor ferate române de la început şi până azi. Se va alcătui pentru prima oară şi un muzeu cu acelaş obiectiv.

Editura Societăţii Anonime „Universul", Bucureşti, — România

BIBLIOTECA CENTRALĂ „ASOCIAȚIUNII" SIBIIU

Taxa poștală plătită în numerar conform aprobării dir. g-rale p. t. t. nr. 70.346/938

2 LEI

UNIVERSUL

12 PAGINI

58-1939

Redacția și Administrația: Palatul „UNIVERSUL", str. Brezoianu 23—25. Telefon: Centrala: 3.30.10; Redacția: 4.21.81. Redactor responsabil EUGEN DUMITRESCU

Proprietar: „Universul" S. A.
Adm.-delegat STELIAN POPESCU
Inscris sub No. 167, Trib. Ilfov

Nr. 58. — Anul II ● BUCUREȘTI. — Marți 28 Februarie 1939

ABONAMENTE: 3 luni LEI 150
Pentru grupări sportive 1000 lei anual: 6 luni LEI 270, 1 an LEI 500

Un an

Se împlinește astăzi un an de când prin augusta voință a M. S. Regelui Carol al II-lea s'a instaurat o nouă ordine în Statul Român.

Având la bază constituția din 27 Februarie 1939, noua așezare statală s'a dovedit a corespunde cerințelor naționale și aspirațiilor de autoritate și legalitate ale întregii suflări românești.

M. S. REGELE CAROL II

Ainversara de astăzi este, deaceea, nu numai o mare sărbătoare și un prilej de bilanț retrospectiv, dar mai ales un puternic îndemn către muncă și străduință neabosită, pentru obștească propășire a poporului nostru și înălțarea prestigiului național.

Asigurând libera și liniștita desvoltare a tuturor energiilor naționale, Constituția M. S. Regelui Carol al II-lea e o permanentă chezășie de progres și un necurmat imbold către muncă creatoare întru împlinirea unei auguste dorințe: O ROMANIE PUTERNICA ȘI FERICITA.

Crescuți cu osebire în ordine și disciplină, sportivii de pe tot întinsul țării stau între primele rânduri ale celor cari sărbătoresc cu tot entuziasmul împlinirea unui an de temeinice realizări în toate domeniile vieții publice și pornesc cu elanul caracteristic către nouile zări deschise sub semnul înaltei înțelepciuni și marei dragoste de neam ale Majestății Sale Regelui Carol al II-lea.

PRIMA ETAPA A RETURULUI DIVIZIONAR:

Matchuri înverșunate, rezultate strânse

Tricolor C F P V a reușit performanța zilei, înlesnind Venusului să ia un avans de 5 puncte

Rapid și Carpați au „ciupit" câte un punct în deplasare, în timp ce U D R s'a oprit în coadă

Prima etapă a diviziei naționale A, primul prilej de bucurii și deziluzii, poate că n'a însemnat jocuri de bună calitate, dar e sigur că au fost lupte înverșunate, aprig disputate, ceeace se și vede din scorurile strânse care s'au înregistrat:

București: Venus — AMEFA 2-0 (0-0)
Timișoara: Chinezul—Rapid 3-3 (2-1)
Ploești: Tricolor CFPV—Ripensia 2-1 (1-1)
Cluj: Victoria—U.D.R. 1-0 (1-0)
Arad: Gloria — F. C. Carpați 0-0

Surprinzător este rezultatul dela Cluj, unde Victoria n'a putut dispune de U. D. R. decât cu 1-0.

Pe acelaș plan se situează și rezultatul dela Ploești.

Tricolor CFPV a reușit să dispună de Ripensia, chiar fără Bartunek.

La Arad, Carpați a „ciupit" un punct Gloriei, care este atât de periculoasă pe teren propriu.

Chinezul n'a pierdut în fața Rapidului, dar nici n'a câștigat. Și ar fi meritat. In orice caz, timișorenii au demonstrat cum se poate pierde un punct, — atunci când au jocul în mână...

In sfârșit, la București, Venus — după o repriză mediocră — a făcut una minunată, învingând o AMEFA foarte periculoasă.

Clasamentul a suferit următoarele modificări:

1.	Venus	12	8	4	0	32:10=20	(4)
2.	Ripensia	12	6	3	3	31:23=15	(9)
3.	Carpați	12	5	4	3	18:16=14	(10)
4.	Juventus	12	6	0	6	24:20=12	(12)
5.	Sp. Stud	12	5	2	5	19:21=12	(12)
6.	Victoria	12	6	0	6	23:18=12	(12)
7.	Rapid	12	4	4	4	18:14=12	(12)
8.	AMEFA	12	5	2	5	25:27=12	(12)
9.	Chinezul	12	3	4	5	28:30=10	(14)
10.	Tric. C. F. P. V.	12	4	1	7	12:25= 9	(15)
11.	Gloria	12	2	4	6	13:28= 8	(16)
12.	U. D. R.	12	2	4	6	7:18= 8	(16)

O fază „britanică" din matchul Tricolor CFPV-Ripensia. Lupaș, Marcu I, Ciolac, și Dobra (într'un... buchet) luptând pentru balon.

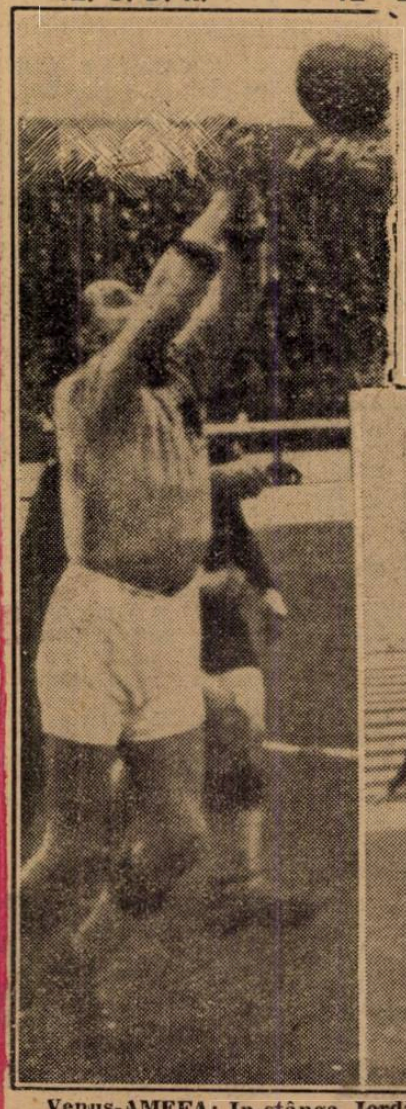

Ploeștenii au luat o piatră de pe inima Venusului: „negrii" au scăpat — deocamdată — de obsesia „Ripensia", de care s'a detașat cu 5 puncte.

Incolo, AMEFA a căzut la locul 8, fiind întrecută de Rapid și Victoria, Tricolor CFPV a săltat la locul 10, Gloria a rămas pe vechea poziție, iar U. D. R. s'a instalat în coadă.

Venus-AMEFA: In stânga, Iordăchescu se pregătește să prindă balonul. In dreapta, Gerold, l-a

VIITOAREA ETAPA

București: Venus-Tricolor-C.F.P.V.
București: Juventus-U.D.R.
Timișoara: Chinezul - Sp. Studențesc.
Cluj: Victoria-F. C. Rapid.
Arad: Gloria-Ripensia.
Baia Mare: Carpați-AMEFA

GOAL-GETTERII ETAPEI

2 goaluri: **Prassler (Juventus), Szillard (Chinezul), Bogdan (Rapid).**

1 goal: **Klimek (Chinezul), Gică Popescu (Sp. Stud.), Roșculeț (Rapid), Covaci I, Covaci II (Tricolor CFPV), Marcu (Ripensia), Ploeșteanu, Bărbulescu (Venus).**

D'abia venit în țară...

Bartunek va fi consultat azi de un medic

In cursul zilei de astăzi, jucătorii ploeșteni Bartunek — noua achiziție a Tricolorului CFPV — și Dobra vor fi consultați de d. Ionescu, medicul clubului Venus.

Amândoi sunt loviți la picior — Bartunek în cursul antrenamentului de Joi — și e probabil că vor urma un

football football football football football football football football

Activitatea districtuală de ieri

LUCEAFARUL A SURCLASAT MONITORUL OFICIAL CU 7—1 (3—1)

Matchul de deschidere la partida Venus—A. M. E F. A. a fost furnizat de primele garnituri ale echipelor Luceafărul și Monitorul Oficial.

Divizionarii au prezentat o formație puternică care a reușit să-și domine net adversarul.

Cele șapte puncte au fost înscrise de Gruin, Cârciog, Iliescu, Matei Dumitrescu, Niculescu Ștefan și Niculescu - Chinezu (11 m.).

Unicul punct al învinșilor a fost marcat de Baueș II.

Echipele au aliniat următoarele formații:

LUCEAFARUL: Niculescu-Chinezu, Georgescu, Negrescu; Dumitrescu, Vâlcov Colea, Georgian, Vladimirescu, Iliescu, St. Niculescu, Cârciog, Gruin.

MONITORUL OFICIAL: Grigorescu; Mișa, Niculescu, Farcaș, Pătrașcu, Buia, Stancu, Pastăvaru, Baneș A., Cireș.

S. T. B. — DELEA VECHE 3—0 (1—0)

S. T. B. și Delea Veche s'au întâlnit ieri pe terenul primei.

S. T. B. a prezentat în acest match o echipă complectată cu câțiva juniori elemente de valoare în ciuda fiziculuț redus.

Delea Veche deși învinsă a practicat un joc relativ frumos însă în fața dârzeniei adversarului nu au putut face mai mult.

Goalurile au fost marcate de: Cnobloc, Iordănescu și Titi Niculescu.

ECHIPELE: *S. T. B.:* Florea, Șeica, Cornel, Adam, Cnobloc, Blușdea II, Bent, Blușdea I, Vlădan (Titi Niculescu) Iordănescu, Russe.

Delea Veche: C. Angelescu, Gheorghiu IV și V, Dumitrescu St., Manta, Măruntu, Mircea C-tin; Somișan, Pascu, Gălătescu, Nicoară.

A arbitrat d. Machitescu.

PEBE—SBURATORII 0—0

Sburătorii a întâlnit ieri în match amical pe Pebe.

Ambii combatanți au aliniat formațiile pe cari le vor arunca în luptă în apropiatul campionat.

Matchul a fost destul de frumos și a corespuns în oarecare măsură așteptărilor.

Deși Sburătorii au fost ceva mai buni totuși nu au putut marca nici un goal.

ECHIPELE: *Sburătorii.* Ionescu T., Marinescu C., Iordănescu, Pavelescu, Negulescu, Tudor, Ionescu R., Mirică, Tomescu, Georgescu, Tărăsesc Gh.

Pebe. Peticilă, Sarvaș, Ionescu, Vasile, Filipescu, Musolini, Metodi, Berbecaru, Popiceanu, Vasilescu. Bibi Iordăchescu.

S. E. T.—COLENTINA 4-1 (0-1)

Cu toate că timpul rece n'a fost favorabil desfășurării jocului, SET-ul și Colentina au jucat totuși foarte însuflețit. Matchul s'a terminat cu rezultatul 4—1 (0—1).

S'au evidențiat: Lăptărescu (cel mai bun după teren) Peri, Crinu, Cotoară, Iuteș și Muscă.

S. E. T.: Jianu, Nicu, Sandu, Cotoară, Capone, Sergentu, Muscă, Nelu, Iuteș, Stângaciu Oancea.

COLENTINA: Lăptărescu, Peri, Moise, Nuță, Poștaru, Fredi, Grecu, Nicu, Gogoașe, Frezatu.

METALOGLOBUS—LUPEASCA 6—1 (0—1)

Metaloglobus și Lupeasca s'au întâlnit ieri în match amical pe arena Ciocan.

Metaloglobus a învins la scor prin punctele marcate de Figaro (2), Alterovici (2), Buza și Vagași.

FULGER A. — FULGER B. 6—1 (3—0)

Matchul disputat între echipele A. și B. ale Fulgerului s'a terminat prin victoria primilor cu 6—1 (3—0).

VICTORIA — STANDARD 2—1 (1—0)

Ambele echipe au intrat pe teren cu șanse egale. Cu tot timpul rece echipele au desfășurat un joc spectaculos și au muncit pentru a scoate un rezultat favorabil. Jocul a fost egal, însă cu mai mult noroc.

Victoria a reușit să învingă la limită. Goalurile au fost marcate de: Spakov, Mihail (V) și Davidescu (S).

VICTORIA: Bădulescu, Andrei, Ioneață, Spakov, Popescu, Clurice, Gafencu, Mihail, Mircea, Cristescu, Iliescu.

STANDARD: Mertz, Ambrosevici, Sortany, Săndulescu, Crețu I, Ross, Bonța (Sotir), Bele, Davidescu, Ghilițe, Nemith.

COLENTINA (jun.) — SET (rez.) 2—2 (1—1)

Teren Colentina ora 14.

După un joc spectaculos dar și egal juniorii Colentinei au terminat la egalitate cu rezervele SET-ului. Au marcat: Apachidean și Andreescu (Set) și Frepatu (2) din care unul din penalty.

Echipele au prezentat formațiile:

COLENTINA: Mișu, Tase, Petrache, Vasile, Nelu, Răducanu, Lili, Frezatu, Poștaru, Arabagiu, Roșu.

SET.: Creider, Gheorghiță, Mustață, Nicolau, Florea, Dobrescu, Munteanu, Dimitriu, Apachidian, Ștefan, Cezar.

STANDARD rez.—GROZAVEȘTI 0—0

Pe terenul Stadion s'a disputat ieri la ora 13,30 matchu amical dintre echipele de mai sus, match care s'a terminat nedecis.

S'au remarcat dela Grozăveșt.: Tudose II, și Frâncu iar dela Standard: Binescu, Cocias. (foarte bun).

GROZAVEȘTI: Francisc, Gherasim, Roșu, Gabor, Grosu, Comen, Csas, Victor, Tudose II, Frâncu, Mihalescu.

STANDARD: Binescu, Cocis, Ion, Antonescu, Femea, Costea, Gramatopol, Parăscu, Dumitru, Sotir, Florescu.

GRUPAREA „SBURATORI" ARE O NOUA CONDUCERE

Adunarea generală a grupării Sburătorii a avut loc Sâmbătă seară când s'a ales un nou comitet.

Acest comitet are următoarea înfățișare:

Președinte: d. Pavel Almăjeanu.

Vice-președinți: d-nii Gh. Pavelescu și Tănase Teodorescu.

Secretar: d. Gh. Ghidarcea.

Cosier: d. Petre Tomescu.

Cenzori: d-nii Iordan Negulescu, Leonida Smochină și Gh. Tănăsescu.

Membri: d-nii C. Georgescu, M. Tomescu, C. Marinescu, P. Negulescu și A. Tomescu.

SPORT ȘCOLAR

Lic. Ind. Construcții Civ. Edil. (cl. V) a învins echipa lic. Gh. Lazăr cu 10-2 (5-1).

Pentru învingători au marcat: Colea (2), Cazacu (2), Pechet, Scărlătescu, Petre (2), Georgescu I. și Stoicescu, iar dela învinși: Sixai și Petrică.

Echipa lic. Cons. Civ. Ed. a făcut un joc foarte frumos și a meritat victoria.

FORMAȚIILE

Lic. Ind. Cons. Civ. Ed.: Marin, Dincă, Petrescu, Rădulescu, Petre, Gheru, Cazacu, Pechet (Scărlătescu), Colea, Stoicescu, Georgescu I.

Lic. Gh. Lazăr: Georgescu, Hulpe, Bunescu, Vasile, Sixai, Rădulescu, Popescu (Antonescu), Filipescu, Demetrescu, Petrică, Nestor.

*

Eri s'a disputat pe Velodrom un match interșcolar de football între echipele colegiului Național Sf. Sava și Colegiului francez Bousset.

Victoria a revenit primilor, cari au condus în prima repriză cu 2-0, prin punctele marcate de Ioanițoaia și Iorgulescu.

In repriza doua „Bousset" caută să oprească „furia saviștilor" marcând 3 goaluri.

Colegiul Sf. Sava mai marchează încă două goaluri, rezultatul final fiind 4-3 pentru Sf. Sava.

Ambele echipe s'au comportat bine, lăsând o frumoasă impresie.

ECHIPELE

CNSS: Valica, Mihăilescu, Mefa, Ioanițoaia, Iorgulescu, Alexandrescu, Dumitrescu, Ablay, Iack, Pârvulescu, Iliescu.

BOUSSET: Feluti, Rezac, Atamian, Lavocat, Haran, Fay, Tonad, Neuman, de Laugne, Rhein, Crăciunescu.

Grupările districtuale au depus ieri jurământul de credință către M. S. Regele

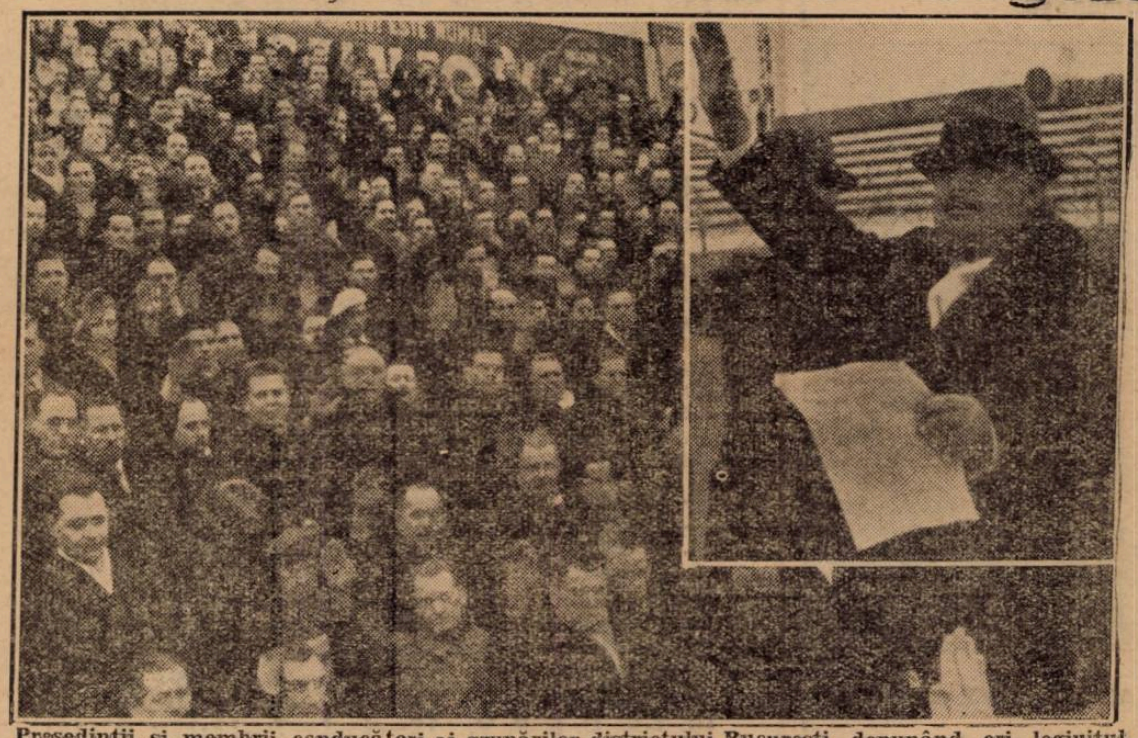

Președinții și membrii conducători ai grupărilor districtului București, depunând, eri, legiuitul jurământ. In medalion, d. gen. Gabriel Marinescu, președintele FRFA, citește formula jurământului.

Conducătorii grupărilor bucureștene au depus ieri dimineață jurământul de credință față de M. S. Regele.

Deși solemnitatea era fixată pentru ora 11, arena din Splaiul Independenței incepuse să se populeze încă cu o oră înainte.

Grupările au fost reprezentate de comitetele de conducere și de o parte din membri.

Tribuna centrală se populase în întregime.

Districtul București a fost reprezentat prin d. maior Gh. Brezeanu, C. Chiriceanu și D. Paraschiv.

Din asistență am mai remarcat pe d-nii Octav Luchide, Eladescu Denis Xifando, maior Paliu, Ionel Mociornița, etc.

La ora 11.40 a sosit d. general Gabriel Marinescu care a fost ovaționat de întreaga asistență.

S'a intonat Imnul Regal, după care președintele F. R. F. A.-ului a pronunțat formula jurământului repetată de conducătorii grupărilor.

După depunerea jurământului întreaga asistență a făcut o caldă manifestație de simpatie d-lui general Gabriel Marinescu, care, profund emotionat, mulțumește tuturora.

Solemnitatea a luat sfârșit la ora 12.

SPECTACOLE

Teatre

OPERA: Gală de dans.

TEATRUL NAȚIONAL: Ion al Vădanei.

TEATRUL STUDIO: O femee îndrăcită.

TEATRUL COMOEDIA: Visul unei nopți de iarnă.

TEATRUL REGINA MARIA: Kiki.

LIGA CULTURALA: Stafia.

ALHAMBRA: Alhabravo!

TEATRUL MODERN: Păzește-mi nevasta.

TEATRUL LIBER: Zile senine.

TEATRUL MUNCA ȘI VOE BUNA: Ignatul.

Cinematografe

ARO: Olimpiada, partea II-a și completare.

CARLTON: Ulița durerii, jurnal Fox și completare.

CAPITOL: Menaj parizian, jurnal Metro și jurnal O. N. C.

SCALA: Valsul nemuritor, jurnal Paramount.

SELECT: Colivia de aur și James Stewart.

TRIANON: Luna de miere la Paris și jurnal Paramount.

A.R.P.A.: „Zorro", seria I-a, jurnal și complectare.

REGAL: Jurnalul unei împărătese, jurnal Paramount.

PALAS BULEVARD: Minciuni convenționale și Jurnal.

BIZANTIN: 4 bărbați și un jurământ, Aventură în Paris și revista „Bizantin melody".

FEMINA: Stăpânul junglei și jurnal Fox.

ROXY: Atac în Mediterana și jurnal Metro

ELYSEE: Suzana și Jurnal Paramount.

FORUM: Tref camarazi și Alaska.

CORSO: Cei 4 sploni, jurnal și completare.

AIDA: Bulu, tigrul alb și O fetiță delicioasă

AMERICAN: Oameni cari înfruntă moartea și O familie trăsnită.

ATENEUL TEI: Proscrisul și Rosalie.

BARCELONA: Stan și Bran la Holiwood, Sub roba roșie, Complectare Oci Ciornia și trupă de revreviste.

CARMEN: Rohin Hood și Muzica e viața mea.

COTROCENI: Blocada și Holliwood hotel.

DICHIU: Casa din Malta, Sfidătorii aerului și Jurnal.

DACIA: Omul ca mască (Mascatul).

NISSA: Aventurile lui Marco Polo și Manuela.

DIANA: Spaima vestului sălbatic, Omul care prezice moartea și artiști.

DOINA: Mormântul lui Ghinghis-han și Prințesa Patinajului.

EDISON: Frou-Frou și Legea nu iartă.

FLORIDA: Albă ca zăpada și cei 7 pitici și Haimanaua (Aventurile lui Tom Sawyer).

FRANKLIN: Alarmă în Peking și 100 băeți și o fata.

GLORIA: Gibraltar și Vraja albă.

IZBANDA: Ultima baricadă și Sultanul din Rungay.

ILEANA: Omul cu mască (Mascatul).

LIZEANU: O anumită femeie și Țiganii.

LIA: Suflete în ceață și Revista revistelor cu frații Ritz.

LUCIFER: Ultimatum și Blocada.

MARCONI: In vâltoarea valsului (Trois valses), Flăcări la Orizont, Jurnal și trupa de reviste M. Nedeianu.

MARNA: Suez și Frații Ritz în Cabaret vesel. Trupa de reviste Titi Mihăilescu.

MILANO: Ultimatum și Frivola d-ră Brent.

MODEL: Senorita și Bulu — Tigrul alb.

PARIS: Brigada morții și Fiul păcatului.

NERO: O familie trăsnită și Manechinul.

NONI: Tigrul din Arizona și Submarinul D. I, pe scenă om de ier.

OMNIA: Trei camarazi și Jocheul roșu.

ODEON: Gibraltar și Baroana și Valetul ei.

PACHE: Rohin Hood și Scandal fără motiv.

PAX: A 8-a nevastă a lui Barbă Albastă și Nomazii.

RIALTO: Aventurile lui Marco Polo și Stella Dallas.

RAHOVA: O familie trăznită și Oameni care înfruntă moartea.

SPLENDID: Gibraltar și Sultanul din Rungay.

REX: Vreau să mă mărit și Femei în lanțuri.

TRIUMF: Heidi, fetița munților și Submarinul D. I.

TOMIS: Vis de tinerețe și Valea giganților.

UNIC: Amanda și Revista revistelor cu frații Ritz.

VOLTA-BUZEȘTI: Vis de tinerețe, Valea giganților și revistă.

VOLGA: Albă ca zăpada și cei 7 pitici și O lacrimă ascunsă.

VENUS: Suflete în ceață și Răzbunarea zeului Siva.

Football Football Football Football

Venus a jucat numai o jumătate de oră...

...destul pentru a învinge pe AMEFA cu 2-0 (0-0)

Au marcat: Bărbulescu, Gerold și Ploeșteanu, un goal magnific

Un match cu două aspecte diametrale și 9.000 de spectatori

Sub cerul ca un alîaj de plumb — decor mohorît de anotimp incert — întâlnirea dintre Venus și A. M. E. F. A. s'a desfășurat sub două aspecte diametrale. O repriză modestă, deficientă în toate elementele dinamice și plictisitoare până la a fi indulgenți, a fost urmată de un final splendid, care a răsplătit prin viteză, clasă și mai ales mișcare totală, minutele exasperantei monotonii dinainte de pauză.

Regisor: Venus și numai el. A. M. E. F. A. a avut majoritatea acțiunilor în primele 45 de minute și nu va exista nimeni, care să spună că echipa arădeană n'a jucat mai bine în prima parte a jocului. Masiva formație din Arad a imprimat jocului o alură convenabilă pentru ea, pentru modul greoiu al jocului său și Venus, care nu are suficientă formă pentru a avea și personalitate a acceptat acest stil impropriu și a fost dominat. N'a trecut pe lângă înfrângere, desigur, dar nu putea să câștige dacă continua să joace așa cum cânta orchestra lui Szaniszlo.

Intre valoarea Venusului și cea a echipei din Arad există desigur o diferență cunoscută și recunoscută unanim. Și totuși echipa mai puțin bună a isbutit să-și impună maniera de joc fără ca aceasta să fie numai o întâmplare. Fenomenul nu este deloc simplu deși poate este des întâlnit.

Explicația: linia de mijloc a A. M. E. F. A.-ei a fost de departe superioară compartimentului intermediar al bucureștenilor. Cei trei „Sz" — Szurgy, Szabo, Szaniszlo — au jucat foarte bine, în special în apărare și au isbutit să mențină echipa într'un echilibru stabil, care a lipsit ieri total Venusului.

După pauză însă aspectul s'a schimbat complet. A devenit diametral. Viteză, pasiune, elasticitate și nerv. Aparținând în întregime leaderului, care în sfârșit se regăsise după 45 de minute de căutare.

Venus a marcat două goaluri — dintre cari unul a fost deadreptul extraordinar, — dar ceeace a impresionat și a amintit de hegemonia venusistă a fost modul cum s'a materializat această reacțiune splendidă, datorată total liniei de atac.

Ploeșteanu a continuat să joace bine, Bodola a început în cele din urmă să joace mai puțin prudent, iar Humis mai puțin fricos și cei 9.000 de spectatori au văzut o repriză — mai precis o jumătate de oră — într'adevăr magnifică.

Așa cum a jucat în ultima jumătate de oră a matchului de eri, Venus nu poate pierde campionatul chiar dacă Demetrovici, Iordache și David rămân pe tușe până la sfârșitul lui.

Treceri precise, agresivitate, încredere în forțele proprii și deplină maturitate în construirea acțiunilor — chiar cu Orza și Ene — și totul într'o alură rapidă, dominată de un nerv rar întâlnit la o echipă.

Schimbarea este cu atât mai semnificativă cu cât ea s'a produs spre sfârșitul jocului și este o dovadă de profunzimea resurselor echipei.

In orice caz o partidă satisfăcătoare pentru un început de sezon. Și infinit mai bună decât deschiderea de Sâmbătă care, dacă se disputa în nocturnă, era să fie o adevărată noapte a sfântului Bartolomeu.

Dacă echipa urmează o evoluție normală — deci progresivă ca formă — viitorul nu apare atât de întunecat pentru Venus, deși va fi obligat să călătorească la Baia Mare și Reșița.

Este — orice s'ar spune — o mare afirmație aceasta. Chiar dacă oamenii cuptoarelor înate, rătăcesc tragic în statele inferioare ale clasamentului divizionar.

O REPRIZA MAI PUȚIN DECAT OARECARE

La urma urmei nu ar fi deloc un act de originalitate, dacă prima repriză a jocului ar fi trecută sub tăcere și partida din splaiu ar începe din minutul 46. In antologii nu se pun și poeziile de debut ale poeților celebri. Iar cronica nu este deloc o viață romanțată a unui match de football pentru a respecta bigot o cronologie anostă.

Totuși, pentru a marca mai bine diferența netă dintre cele două aspecte bine distincte ale matchului și mai puțin pentru respectul adevărului istoric, iată și această repriză expiatorie pentru spectatori și jucători.

Așa cum s'a spus mai înainte, ea aparține echipei arădene și pentru a fi corecți până la capăt, a avut și momente mai mult sau mai puțin frumoase, mai mult sau mai puțin dramatice.

A debutat cu un shoot formidabil al lui Humis și a oferit faze de goal suficient de clare pentru a fi transformate.

Perneky a deschis cu capul pe Bătrân și acesta liber, scăpat de Bărbulescu și Ionescu Crum, a tras anemic afară, irosind astfel o ocazie mare.

După acest moment critic pentru Venus, urmează o fază emoționantă pentru arădeni. Ene aleargă pe tușe și centrează clasic. Mingea cade exact în colțul opus al porții. Gerold, Humis și Orza au sărit toți în același timp și s'au prăvălit la pământ, fără a atinge mingea, care a căzut afară.

Urmează apoi o bombă a lui Gain în capul lui Szabo și o centrare a lui Bermoser — a acestui Bermoser care ne-a scos peri albi — printre toți jucătorii arădeni rămași cuminți în admirația traectoriei ei bizare.

Apoi un moment de panică în careul de șease metri la poarta Venusului. Bermoser a tras plasat, Iordăchescu a plonjat limfatic și a scăpat mingea din mână. Bărbulescu a fost însă mai repede decât Perneky și Reinhardt II, cari veneau bolid pentru a marca și a degajat lung, în out.

Și... să nu uităm pentru nimic în lume shootul lui Perneky. Leb a primit mingea dela Szurgy și a trimis-o încet lui Perneky. Pachidermul s'a întors într'un șurub masiv și a trimis un shoot extraordinar puțin deasupra barei orizontale.

Repriza s'a terminat apoi anonim. Linia de atac a arădenilor a marcat o lipsă de agresivitate desolantă și funestă pentru eficacitatea echipei.

Intr'adevăr, înaintașii arădeni s'au ferit par'că să tragă la poartă și atunci când au tras au greșit în mod pueril adresa.

UN SFERT DE ORA IN CONTINUARE

După pauză jocul a continuat așa cum a fost și în repriza primă. Incet, fără nici o putere de a captiva. Un sfert de oră minor ca factură pentrucă se poate spune că s'a jucat mai slab decât în prima parte a jocului. Inițiativa aparține tot echipei arădene.

Amănunte mai importante sunt puține. Un foult colectiv făcut de Sfera, Ionescu-Crum și Gain, lui Perneky. Un shoot puternic al lui Bermoser, care a reluat direct o centrare a lui Bătrân. Și o centrare paralelă cu planul porții, trimisă de Orza dar deși în condiții ideale, netransformată din cauza absenței partenerilor din careul de pedeapsă.

INCEPE REACȚIUNEA ȘI VENUS CAȘTIGA

Suntem în minutul 16 și Venus încă nu s'a regăsit, deși joacă pe același gazon familiar pentru el al stadionului din splaiu.

Dar începând din minutul următor, pe teren există în locul unui leader vlăguit și dominat o echipă mare, impetuoasă, tăbărită pe adversar într'o năvală de dimensiuni aproape barbare.

In acest minut numărul 16, la poarta arădeană se petrece o fază critică. Invălmășeală, contre, tălpi, insfârșit o degajare anemică a unui fundaș. Mingia ajunge la Bărbulescu și acesta trage la goal. Gerold sare și foarte elegant, în loc să salte mingia peste bară și-o introduce în poartă spre surprinderea tuturor. A fost singura greșeală, pe care a făcut-o acest excelent portar arădean. O greșeală fatală, pentrucă, dacă A.M.E.F.A. isbutea să scape de acest moment dificil era mult mai greu să piardă.

PLOEȘTEANU INSCRIE SPLENDID

Venus începe să joace. Striviți în careul de 16 metri — cu foarte puține scăpări lipsite de primejdie — arădenii se apără disperat. Slivăț, care a fost de altfel cel mai bun om de pe teren, este un organizator și un luptător excepțional. Si pentru a fi poate mai exact, apărarea arădenilor este cea mai bună din divizie în asemenea situații.

Dar apare evident că nu va putea rezista mult

Goalul lui Ploeșteanu a căzut exact în mijlocul acestei dominări totale. La trei minute după ce Bodola pătrunsese în forță și fusese foultat fără ca d. Ionescu-Tope să observe. (Nu-i facem o vină din aceasta, pentru că nu a văzut nici alte lucruri mai puțin subtile).

In minutul 28, într'un moment calm ca sfârșitul din „Pe frontul de vest nimic nou" al lui Remarque, Ene a deschis parabolic pe Orza și acesta a greșit... la Ploeșteanu. Coordonată de spațiu: la doi metri în afară de careul de 16 metri. Un shoot extraordinar în colț sus și Gerold n'a putut să facă altceva decât să mimeze clasic disperarea portarului învins.

...Și matchul s'a terminat. Venus a câștigat în minutul 28 din repriza secundă, pentrucă începând din acest minut A.M.E.F.A. nu mai putea să câștige matchul.

Amănunte suplimentare: în minutul 34 Humis a primit o deschidere clară dela Ene și a fugit zece metri cu Slivăț în spate dar... curajul lui n'a putut să reziste o distanță mai mare și a tras afară.

Cu două minute înainte de sfârșit Bodola ghicește un shoot formidabi. Gerold sare dar nu poate păstra mingea, care merge întins în picioarele lui Humis, în viteză

Portarul arădenilor plonjează și prinde odată cu mingea și piciorul centrului atacant bucureștean.

VENUS TREBUE SA-ȘI AFLE ECHILIBRUL

Victoria feroviarilor ploeșteni asupra Ripensiei a dat Venusului un avantaj de cinci puncte. Cursa a încetat pentru o clipă și dacă nu am fi atât de prudenți, am putea spune că returul campionatului s'a terminat după cea dintâi etapă.

Pentru moralul venusist victoria dela Ploești are însă o semnificație mai puternică. Ii dă posibilitatea să joace mai calm, să-și afle un echilibru al echipei, care îi este absolut necesar într'o competiție de uzură cum este campionatul național.

Este ceeace îi lipsește momentan Venusului. Echipa a găsit o fericită formulă a liniei de fundași. Sfera pe stânga și Ionescu-Crum pe dreapta, alcătuesc o pereche superioară aceeia standard: Sfera—Albu.

Compartimentul intermediar e însă un punct, care continuă să rămână nevralgic. Bărbulescu a jucat bine. Gain deși a primit instrucțiuni precise de a-l marca pe Perneky și a-l ține cu orice preț, a jucat suficient de mobil dar nu a isbutit lucruri bune pe planul technic. Beffa... In totalitatea ei linia intermediară nu a mers de loc bine.

Inaintarea s'ar preta unor discuții mai largi. Orza este foarte slab — Iordache pe dreapta este o soluție mai bună — Ploeșteanu, singur, nu poate face nimic, Humis joacă extrem de fricos, iar Bodola a început să fie prudent. Ene? A jucat destul de bine, dar nu este un jucător cu personalitate. Este din tipul acela al jucătorilor, care își caută partenerii și nu au curajul acțiunilor proprii.

A. M. E. F A. E UN ANSAMBLU CU... LACUNE

Echipa arădeană este o echipă. Și atâta tot. Adică exact, ceeace trebue să fie o formație, care joacă football asociație. Un ansamblu, care are o coloană puternică pentru sprijin: linia de mijlocași, adevărata tărie a ei. Nicio individualitate prea puternică. Ca fizic Perneky, ca inteligență Szurgy și ca impetuozitate Slivătz, dar și aceștia nu fac notă discordantă cu relieful mediu al ansamblului muncitoresc.

O echipă greoae, care se apără cu calm și masivitate, dar nu are linie de atac agresivă și eficace. Eri, cel puțin, s'a făcut și marea greșală de a-l juca prea mult pe Perneky, care a fost marcat strict de Gain și pe Bermoser, care nu are altă calitate decât aceea că-i place footballul. (De acord, e lăudabil, dar să-l învețe).

Cei doui interi: Leb și Reinhardt II au jucat destul de bine, dar mult prea în urmă.

Mai târziu, când echipa își va găsi forma cea mai bună, A. M. E. F. A. va fi una din cele mai puternice forțe ale competiției naționale. Iar la Arad nu va pierde nici un match. Afirmația nu este deloc hazardată.

ARBITRUL ȘI ECHIPELE

D. Ionescu-Tope a condus următoarele formații:

VENUS: Iordăchescu, Ionescu-Crum, Sfera; Bărbulescu, Gain, Beffa; Orza, Ploeșteanu, Humis, Bodola, Ene.

A. M. E. F. A.: Gerold, Slivatz, Covaci; Szurgy, Szabo, Szaniszlo; Bermoser, Leb, Perneky, Reinhardt II, Bătrân.

N. SUCITULESCU

O STARE DE SLĂBICIUNE INGRIJORĂTOARE

QUINTONINE *triumfă*

„Am 31 de ani, scrie Dl. M. René PESTY, 5, rue d'Alsace-Lorraine din Garenne, și ajunsesem într'o stare de slăbiciune în adevăr neliștitoare. Injecții, poțiuni, nu au folosit. Am încercat Quintonine, care cel puțin este un produs natural. Termin abea primul meu flacon și rezultatul este cu totul deosebit".

Quintonine este un extract concentrat lichid cu bază de plante tonice aperitive și stomachice, la cari glicero-fosfatul de calciu adaogă elementele sale reconstituante. Amestecul de Quintonine cu un litru de vin de masă dă instantaneu un litru întreg de vin fortifiant delicios, suveran în toate cazurile de slăbiciune, anemie, depresiune, lipsă de poftă de mâncare. Un păhărel înaintea fiecărei mese — și veți regăsi repede bucuria de a trăi

QUINTONINE

PRODUS FRANCEZ. — LABORATOARELE HELIN

Dă înfățișare bună

LA FARMACII ȘI DROGUERII

Astăzi în țară

PLOEȘTI
Prahova — Juventus (Buc).

LUGOJ
Vulturii — Rapid (Buc.).

Bodola, half centru la Venus

în matchul de azi cu Ripensia

Intâlnirea începe la ora 15.45

Astăzi după amiază, începând dela ora 15,45, se va disputa pe terenul de pe splai matchul amical dintre Venus și Ripensia.

Indiscutabil că, această întâlnire prezintă un interes specific, pe care nu-l poate depăși nici o altă partidă. Când joacă aceste două echipe este exclus să nu suscite un interes deosebit prin spectacolul pe care-l oferă, prin ardoarea cu care joacă, ținând seama și de rivalitatea ce există între ele.

Astăzi, au ocazia să ofere un nou spectacol de bună calitate.

In ce privește formațiile, nu se cunosc precis. Se pare — după informațiile pe care le deținem — că Bodola va fi încercat half centru. De asemenea, în cursul jocului, vor mai fi utilizați Negrescu și Iordache.

Incât, probabil că echipele vor fi următoarele:

VENUS: Iordăchescu — Ionescu Crum, Sfera (Negrescu) — Bărbulescu, Bodola (Gain), Befa — Orza, Ploeșteanu, Humis, Petea (Bodola), Iordache (Ene).

RIPENSIA: Pavlovici — Bürger, Chiroiu — Gall, Nagy, Marcu — Bindea, Beke, Ciolac, Markstimer, Dobay.

Va arbitra d. Mielu Petrescu.

Football football football football football football football football

Rapid a fost condus cu 2-0, a condus cu 3-2 și a terminat la egalitate cu Chinezul: 3-3 (2-1)

TIMIȘOARA 26, (prin telefon dela corespondentul nostru). Azi după amiază s'a disputat în localitate prima partidă a returului campionatului național între Chinezul și F. C. Rapid din București.

Timpul frumos a îngăduit spectatorilor să asiste în număr decca. 3.000.

CHINEZUL A INCEPUT BINE

Matchul, disputat pe arena Banatului, a început în favoarea Chinezului care dela început atacă insistent și chiar în minutul 3 Klimek bate dela 18 metri o lovitură liberă dar, peste bară.

Urmează două cornere consecutive bătute de Szilard dar fără nici un rezultat.

PRIMUL ATAC AL OASPEȚILOR

Se produce abia în minutul 10 când Vintilă are un foarte frumos schimb cu Bogdan care centrează excelent. Baratky dă însă cu capul afară.

SZILARD DESCHIDE SCORUL

Urmează noui atacuri ale gazdelor în cursul cărora Cucula pierde o excelentă ocazie creată de Szilard.

In minutul 14 Chinezul deschide scorul. Faza este următoarea: Bajus deschide lung pe Thierjung. Acesta driblează pe Vintilă și centrează impecabil. Szilard venit către poartă reia volée și gazdele conduc cu 1 : 0.

OCAZII RATATE

Rapidiștii sunt neplăcut surprinși de turnura pe care a luat-o matchul și încearcă să riposteze. Fără nici un succes însă. Moldoveanu trage afară din careul de 6 metri iar Roșculeț în bară.

In minutul 30, Klimetk și Bajus, dela 4 metri trag fiecare de câte două ori consecutiv în bară.

Bogdan nu se lasă nici el mai pe jos decât adversarul și în minutul 32 ratează la 6 metri.

UN HANDS AL LUI COSTEA COSTA UN GOAL...

Gazdele atacă serios și la o astfel de ofensivă Costea oprește balonul cu mâna, cam la 30 de metri de poartă Lovitura liberă este executată de Cucula care trimite lui Szilard. Acesta passează lui Klimek, care îi trimite înapoi și Szillard înscrie al doilea goal pentru Chinezul.

RAPID MARCHEAZA

Mai sunt doar două minute până la terminarea reprizei. Mijlocașul dreapta al bucureștenilor pornește după obiceiul lui — într'o cursă lungă și trage de departe la goal. Röss face una din numeroasele gafe cari l'au caracterizat în acest match și deși mingea trasă de Vintilă merge în aut, plonjează și acordă un corner.

Lovtiura de colț este executată de Bogdan și Roșculeț înscrie cu capul în ultimele secunde ale primei reprize. Deci la pauză scorul este : 2 : 1 pentru Chinezul.

BOGDAN EGALEAZA CU CONCURSUL LUI LÜCSÖNCS II

Chiar dela începutul reprizei a doau Rapid pornește în ofensivă și beneficiază de o lovitură liberă pe care Baratky o trage afară. Dominarea oaspeților continuă și în minutul 52, Bogdan obține egalarea în urma unei curse în care și-a pierdut pe drum toți adversarii direcți.

Schootul feroviarului a fost deviat către goal de Löcsöncs II dar intra și fără concursul lui.

Urmează o perioadă de intensă dominare bucureșteană în care timp poarta apărată de Ross trece prin clipe grele.

IONICA A DRIBLAT PE TOȚI ȘI CHIAR ȘI PORTARUL ȘI A INSCRIS AL TREILEA GOAL AL RAPIDULUI

Suntem în minutul 75 de joc. Rășinaru deschide prin surprindere pe Bogdan. Acesta driblează tot ce-i iese în cale, până ajunge la portar, îl driblează și pe acesta și înscrie al treilea punct al Rapidului.

CHINEZUL EGALEAZA

Bucureștenii joacă excelent acum. Baratky bombardează continu poarta lui Ross dar fără rezultat. Chinezul atacă rar și fără convingere. Klimek reușește să egaleze însă cu patru minute înainte de sfârșit în urma unei passe primite dela Szilard.

PORTARUL ROSS A FOST CATASTROFOL

Dintre cei 22 jucători, incontestabil, Ross, portarul Chinezului, a fost cel mai slab. Buni au fost de la gazde : Röck, Kohl, Szilard, Klimek și Hofmann doar în apărare. De la Rapid s'au remarcat : Negru, Lenghriu Vintilă, Rășinaru și Baratky cr a avut un ghinion formidabil la shoot.

ECHIPELE

A arbitrat d. dr. Gabriel Russu (Cluj) ecipele :

RAPID : Negru-Wetzu II, Lengheriu-Vintilă, Rășinaru, Costea-Bogdan, Moldoveanu, Baratky, Dan Gavrilescu Roșculeț.

CHINEZUL : Ross-Röck, Kohl-Wetzer III, Hoffmann, Löcsöncs II-Szilard, Cuculea, Klimek, Bajus, Tierjung.

Gloria C. F. R. a învins Fr.-Română cu 3:1 (2:1)

Brăila, 26. (Prin telefon).— *Azi s'a disputat în localitate un match amical de foot-ball între Gloria C. F. R. din Galați și Franco-Română.*

JOCUL

Este foarte frumos, fiind presărat cu faze repezi și palpitante. In minutul 7 Bodea după ce driblează toată apărarea, înscrie primul gol pentru Gloria. Franco-Româna reacționează energic dar nu poate egala decât în minutul 20 când Unguroiu marchează din cauza unei neînțelegeri a apărării adverse. In minutul 42 Chiriță demarează pe tușe într'un stil impresionant, marcând imparabil după ce mingia lovise bara. Cu acest rezultat se termină prima repriză.

Le începutul reprizei secunde jocul este egal până în minutul 61 când Milea urcă scorul la 3 : 1 pentru Gloria C. F. R.

S'AU REMARCAT

Justin, Prasler II, Țopa, Kiss, Mihăilescu și Cârjan de la Gloria C. F. R. iar Bartoș. Tacacs, Unguroiu și Bodi dela Franco-Româna.

FORMAȚIILE

Gloria C. F. R. : *Justin — Prasler II, Ionescu — Țopa, Kiss, Mihăilescu — Chiriță, Milea, Bodea (Cârjan), Szutor, Pancov.*

Franco-Româna : *Bartoș (Murărescu) — Popescu, Tacacs — Belcin, Kosek, Apostol—Unguroiu (Buzaș), Manici, Bodi, Neta, Onodi.*

Franco Româna joacă Duminică la Galați

Duminică după amiază se va disputa la Galați un match amical între D. V. A. și Franco Română din Brăila.

Ieri, în Europa

BELGIA

BRUXELLES, 26. — In cadrul campionatului belgian s'au înregistrat azi următoarele matchuri de football:

Beerschot AC-Union St. Gilloise 4:2.
Daring Bruxelles-CS Bruegge 0:0.
SC Anderlecht-FC Gantois 1:0
FC Boom-FC Anvers 3:2
FC Malines-White Star 5:5.
Liersche SK-Standard Liège 4:1.
Olympique Charleroi - FC Bruegge 3:1.

ELVEȚIA

ZUERICH, 26. — Următoarele matchuri s'au disputat azi în cadrul campionatului de football :

Grashoppers-Young Boys 0:0
Servette-FC Bale 1:0
FC Lucerna-FC Biel 5:1
Chaux de Fonds-Lugano 2:1
Lausanne Sport-Young Fellows 2:1.

GERMANIA

BERLIN, 26. — In cadrul campionatului de football al Germaniei s'au înregistrat azi următoarele rezultate mai importante:

Dresdner SC-Polizei Chemnitz 4:1.
I. FC Nuernberg-Schwaben Augsburg 2:0.
Admira Viena-Wacker Neustadt 10:0.
Rapid Viena-Amateure Stayr 3:1.
First Viena-Amateure Fiat 4:1

La Stettin a avut loc un match inter-regional, în care Brandenburg Berlin a făcut un draw cu echipa selecționată a Pomeraniei (2:2).

FRANȚA

PARIS, 26. — Leaderul clasamentului FC Sète a fost învins de RC Paris.

Iată senzația etapei de azi a campionatului francez. Echipa parisiană a jucat din nou excelent, dovedind că frumoasa comportare a jucătorilor săi în matchul cu Praga, nu a fost accidentală.

Sochaux e în mare revenire. In matchul de azi contra Excelsior a obținut cel mai mare scor al campionatului din anul acesta.

Rezultatele :

Racing-Paris-FC Sete 3:0
FC Metz-St. Etienne 1:0
Olympique Lille-AS Cannes 2:1
Olympique Marseille-Racing Strassbourg 1:0.
Racing Roubix-AC Havre 1:1
Antibes-FC Rouen 1:0
FC Sochaux-Excelsior Roubaix 8:0.
Fives Lille-AC Lens 4:0.

BULGARIA

SOFIA : Zeleciniciar S. K.—Slavia 2—0.

Boteff—Șipka 3—0.

VARNA : Vladislav — Ticha 1—0

IUGOSLAVIA

BELGRAD : BASK—Jedinstva 6—4.

ZEMUN : Jugoslavia—Zemun 2—1.

SABATKA : BSK—Macka 2—1.

ZAGREB : Zagreb—Sppiltt 5—1.

(Matchuri amicale).

UNGARIA

Ujpest — Budafck 7:2.
S B T C — T. T. K. 4:2.
Szeged— Sz A K 4:0.
(Matchuri amicale).

Face mult să ai un om bun

Datorită lui Hevessy

F. C. Carpați a terminat la egalitate cu Gloria: 0-0

Arad 26, (prin telefon de la corespondentul nostru). Matchul de azi după amiază dintre Gloria și F. C. Carpați din Baia Mare a produs o luptă strânsă și palpitantă la maximum.

După 90 minute de joc nici una din echipe nu a reușit să înscrie vreun goal matchul terminându-se la scor alb.

JOC PUȚIN SPECTACULOS DAR EMOȚIONANT

Ca spectacol, matchul de azi după amiază a fost departe de ceia ce se poate pretinde diviziei naționale A. In schimb a fost o luptă extraordinară, un adevărat match de campionat.

S'a jucat fără înfloriturl, cu o singură țintă: poarta. Și cu toate acestea nu s'a putut marca nimic.

GLORIA MERITA SA CÂȘTIGE

Gazdele au pierdut un joc care după maniera în care s'au desfășurat ostilitățile îl aveau în buzunar. Au beneficiat de ocazii nenumărate pe cari înaintarea le-a ratat copilărește. F. C. Carpați n'a avut în tot matchul decât o singură ocazie clară pe când gazdele au avut nenumărate din cari însă n'au putut realiza nimic.

HEVESY A APARAT FORMIDABIL

Portarul băimărenilor, Hevessy a apărat formidabil salvând echipa sa de la o înfrângere categorică și sigură. A fost fără îndoială cel mai bun om de pe teren. După el urmează Variassy de la Gloria.

S'au mai remarcat de la Gloria Marienuț și Henegaru iar de la F. C. Carpați Ardos, Damian, Seremy II și Kerth.

ARBITRUL ȘI ECHIPELE

D. dr. Teofil Moraru a condus echipele:

GLORIA: Theimler — Variassy, Volintir — Marienuț, Micossy, Micola—Igna, Regner II, Fritz, Henegaru, Mercea.

F. C. CARPAȚI: Hevessy—Ardos, Damian—Seremy II, Ghidali, Kerth — Oprea, Seremy IV, Seremy III, Telegdy, Szöcke.

C. A. O. a învins cu 3-0 (1-0) pe Stăruința

Oradea, 26 (prin telefon).— Azi după amiază divizionarele locale C.A.O. și Stăruința au disputat un match amical. Au asistat aproximativ 1000 spectatori.

Jocul e început într'o notă de egalitate. Cu încetul însă C. A. O. și-a impus jocul și a început să domine pentru ca în minutul 22 să deschidă scorul prin Szölös.

Repriza se termină cu acest scor.

La reluare, aspectul jocului se schimbă, Stăruința având majoritatea inițiativelor. Cu toate acestea, C. A. O. mai înscrie două puncte în minutul 59 prin Krauss în urma unei lovituri libere dela 30 metri și prin Geczö care a înscris în urma unei curse impresionante.

La sfârșit, jocul a devenit extrem de brutal încât nu mai merită a fi menționat nimic din această parte de timp.

CEI MAI BUNI

S'au remarcat dela C. A. O.: Krauss, Geczö, Spilemann și Halaty iar dela Stăruința, Rocica și Choinț.

ARBITRUL ȘI ECHIPELE

D. Olteanu a condus următoarele formații :

C. A. O.: Török — Borgea, Sarkady — Kdauss, Juhasz, Borbil I — Geczö, Pop AL. Spielmann, Szölös, Halaty.

Stăruința : Nistor — Beleznay, Rocica — Neagrău, Chionț, Balc — Luncan, Bonaț, Gozner, Toth, Mureșan.

Football Football Football Football

Bartunek n'a jucat

dar Tricolor a învins Ripensia cu 2-1 (1-1)

Au marcat Covaci II și Covaci I pentru ploeșteni și Marksteiner pentru Ripensia

Terenul dela bariera Câmpinei s'a dovedit neîncăpător pentru cei 6000 de spectatori veniți să vadă pe Ripensia, dar mai ales pe Bartunek, noul centru atacant al Tricolorului C. F. P. V.

Surpriza a fost mare. Căci Bartunek nu a apărut pe teren în formația feroviară. Explicația: la antrenamentul de Joi a fost lovit la gleznă și cu toate îngrijirile date n'a putut juca eri.

Ceeace este mai interesant e faptul că Bartunek a fost lovit de un jucător străin de club, de Miclea, dela Rovine Grivita.

Victoria feroviarilor ploesteni asupra Ripensiei este cu atât mai semnificativă

JOC FRUMOS

Intâlnirea dela Ploești a dat loc unui joc frumos așa cum am văzut foarte puține în ultima vreme.

Ca aspect general, partida a fost echilibrată deși poate teritorial a dominat mai mult Ripensia. Foot-ball mai bun a jucat însă Tricolor C. F. P. V.

Ploeștenii au jucat mai mult în adâncime și au utilizat mai bine aripile. Ripensia a jucat contrar Bindea a fost deschis de foarte puține ori iar Dobay a.... șomat.

Un factor principal în maniera de joc a ploeștenilor a fost Dobra, care a făcut o partidă mare. A servit precis, a deschis foarte bine aripile și a fost egal de bun atât în apărare cât și în atac.

Alături de el trebue remarcată apărarea imediată și ideea de a-l pune pe Dyk extrema stângă. Linia de atac a Tricolorului a avut în el un jucător talentat, în Covaci I un tehnician rafinat și în Covaci II un jucător periculos și cu un desvoltat simț al goalului.

In echipa timișoreană cel mai bun atacan: a fost Marksteiner, singurul timișorean care nu a uitat că trebue să tragă la poartă. Alături de el a jucat foarte bine Ciolac, care a arătat că un jucător poate fi bun și la 33 de ani. Bindea a avut momente bune, în linia intermediară, Marcu s'a dovedit a fi un element talentat și foarte bun în defensivă iar în apărarea imediată Bürger a jucat foarte bine.

CUM S'A MARCAT

In prima repriză jocul a fost egal. Indică această egalitate chiar scorul dela pauză.

Scorul este deschis în minutul 14 de Covaci II. Covaci I a plecat pe stânga deschide lung pe aripa opusă. Covaci II demarează, se apropie de poartă și plasează calm pe lângă Pavlovici, care eșise să-i taie calea.

Se mai produce o fază frumoasă în minutul 20, dar e ratată de Mosko.

Egalarea cade tocmai în minutul 41. Autor: Marksteiner, care reia cu capul o centrare precisă a lui Beke.

In repriza secundă domină Ripensia mai categoric dar nu poate marca din cauza formei arătate de apărarea ploeșteană.

Goalul victorios al matchului a fost marcat de abia în minutul 39. Covaci II a tras din unghiu greu în bara orizontală și Covaci I a înscris apoi cu capul.

ARBITRUL ȘI FORMAȚIILE

D. Tică Iliescu a condus următoarele formații:

Tricolor C. F. P. V.: Schramek; Hetzer, Dunăreanu; Pop, Dobra, Lupaș; Covaci II, Bocșa, Mosko, Covaci I, Dyk.

Ripensia: Pavlovici; Bürger, Chiroiu; Gall, Nagy, Marou; Bindea, Beke, Ciolac, Marksteiner, Dobay.

PETRE STEINBACH

Intipăriți-vă acest semn
— Crucea Bayer!
după care se recunosc tabletele Aspirin. Ea este simbolul calității și garanția medicamentelor serioase.
ASPIRIN
VERITABIL NUMAI CU CRUCEA »Bayer«

Olanda și Germania

au dispus de Ungaria și Jugoslavia cu scoruri identice: 3-2

Cele două matchuri internaționale cari in'au disputat er ila Rotterdam și Berlin, au revenit ambele gazdelor cu același scor de 3:2.

Eșecurile celor două „naționale" nu constituesc surpriză.

Olanda pe teren propriu este un adversar redutabil, iar ungurii încă nu sunt suficient de antrenați, deoarece campionatul încă nu a reînceput.

La Berlin, iugoslavii deși au fost învinși, s'au comportat peste așteptări. Au condus aproape o oră cu 2:1, și n'a lipsit mult ca cei 70.000 de germani să nu fie martorii unu ieșev al echipei lor.

Iată relatările corespondenților nostri:

OLANDA — UNGARIA 3—2 (1—1

ROTTERDAM. 26. — In fata a 30.000 de spectatori s'a disputat azi în localitate matchul internațional de football dintre reprezentativele Olandei și Ungariei.

Gazdele practicând un joc modern, iute, au câștigat pe merit cu 3:2 (1:1).

Jocul a fost început de oaspeți cari prin passele lor precise au reușit să domine și să deschidă scorul. In minutul 7 o combinație Dudàs-Sàrosi—ZSENGELLER a permis acestuia din urmă să deschidă scorul. Timp de o jumătate de oră jocul a continuat fără ca rezultatul să fie modificat. In minutul 37 însă DRAEGER a egalat.

După pauză, olandezii impun o alură rapidă, care nu ocnvine deloc ungurilor. Chiar în primul minut LENSTRA pătrunde în forță și ridică scorul. Ungurii reușesc să egaleze în minutul 33 prin GYETVAI, dar în restul timpului de joc gazdele domină, cu atât mai mult, cu cât fundașul oaspeților fiind serios lovit nu este decât un simplu figurant pe teren. In minutul 35 B. de Harder primind o passă dela LENSTRA obține goalul victoriei, stabilind și rezultatul final.

Englezul L. Dale a dirijat următoarele echipe:

OLANDA: Van Male—Blomvliet, Caldenhove—Stam, Andreiesen, Bool—Draeger, Lenstra, (De Boer) C. de Harder, B. de Harder.

UNGARIA: Szabò—Korànyi, Birò—Làzàr, Turay, Dudàs — Béky, Cseh, dr. Sàrosi, Zsengellér, Gyetvai.

GERMANIA — IUGOSLAVIA 3—2 (1—2)

BERLIN, 26. — Pe stadionul Olimpic, în fața a 70.000 de spectatori s'a desfășurat azi matchul internațional dintre echipele selecționate ale Germaniei și Iugoslaviei.

Echipa oaspeților praticând un football de înaltă clasă, a surprins la început prin impetuositatea ei, reușind să deschidă scorul în minutul 27 prin AȚA PETROVICI. După două minute însă URBAN a egalat dintr'o lovitură de colț. In minutul 40 centrul înaintaș iugoslav, WÖLFL în urma unei acțiuni de toată frumusețea a asigurat din nou conducerea pentru echipa sa.

La reluare gazdele își revin și domină cu autoritate. Egalarea survine în minutul 65 când fundașul Janes transformă magistral o lovitură liberă.

Jocul continuă în nota superiorității a germanilor și în minutul 78, Biallas obține și goalul victorios printr'un shot puternic.

D. Rutkowski (Polonia) a condus bine, următoarele formațiuni:

GERMANIA: Klodt — Janes, Streitle—Kupfer, Tibulski, Kitzinger—Biallas, Stroh, Gauchet Hahnemann, Urban.

IUGOSLAVIA: Glaser—Huegl Angelkovici—Lechner, Stevovici, Kokotovici — Sipos, Petrovici, Welfl. Bozovici, Podhradski.

D. V. A. a învins, deastădată pe Dacia Unirea, cu 3-2 (2-0)

Galați, 26 (prin telefon). — *Echipa locală D. V. A. a disputat azi după amiază un match amical cu Dacia Unirea din Brăila de care a dispus cu scorul 3 : 2 (2 : 9).*

Matchul s'a disputat pe terenul Garnizoanei în fața a 1000 spectatori.

JOC SLAB

Partida a fost de factură inferioară ca pentru început de sezon. D. V. A. a fost de puțin superioară și prin aceasta a meritat victoria.

Punctele au fost înscrise de Tache (min. 7) din penalty, Șupi (min. 14) și Carianopol pentru D. V. A. iar pentru Dacia Unirea de Butoianu (min. 47) din penalty și Bonațiu (min. 70).

D. Farcaș a condus echipele :

D. V. A. : *Simion — Jarcă, Ciubotaru — Halgea, (Chincek), Pepelea, Scarlat — Tache, (Dockmany), Docmany, (Codreanu), Carianopol, Chinek, (Strak) Șupi.*

Dacia Unirea : *Manu—Marian, Goldemberg — Uriciuc, Varodi, Crișan — Cavadia, Weisz, Bonațiu, Butoianu, Drăghicescu.*

Cei mai buni au fost Varodi și Weisz dela învinși și Simion și Carianopol dela învingători.

După 90 minute de emoții

Victoria a terminat victorioasă

matchul cu U.D.R. cu 1-0 (1-0)

CLUJ, 26 (prin telefon). — *Matchul disputat azi după amiază în localitate între U. D. R. și Victoria a revenit gazdelor abia la scorul de 1—0 (1—0) și a dat suporterilor clujeni emoții, căci în toată repriza doua gazdele au jucat în 10 oameni, Felecan Iacob fiind eliminat de pe teren de arbitru.*

VICTORIA A DOMINAT LA INCEPUT

Din primele minute gazdele au pornit la un atac furibund masând în careu întreaga echipă a U. D. R.-ului. Apărarea acesteia nu cedează însă și a trebuit ca în minutul 21 să intervină o greșeală a lui Fülop pentru ca scorul să poată fi deschis. Portarul oaspeților a scăpat balonul din mână și Căpușan la passat lui Cociuban II care de la 5 metri a înscris în poarta goală.

Până la finele mi-tempsului Victoria domină net dar nu poate înscrie nimic în plus.

GRESALA LUI FELECAN I

Abia a început repriza II-a, suntem în minutul 6 de joc — când Felecan I are o altercație cu Popa pe care îl pălmuește. Arbitrul — natural — îl elimină de pe teren și Victoria rămâne în 10 oameni, expusă să piardă două puncte mai mult decât prețioase. Iacob Felecan a făcut o mare greșală expunându-și echipa la un atare risc.

VICTORIA IN APARARE

Rămasă în 10 oameni, echipa gazdă s'a retras în apărare căutând să menție rezultatul. A reușit dar numai pentru că atacul advers a fost de o ineficacitate exasperantă. Altfel nu se știe dacă ar fi terminat învingătoare.

Mărturisim că tactica întrebuințată de gazde n'a fost dintre cele mai fericite.

ARBITRUL ȘI ECHIPELE

D. Costel Rădulescu (București) a condus echipele:

Victoria: *Sepci; Cociuban I, Felecan I; Pal, Pop, Nistor; Țăranu, Szantay, Cociuban II, Felecan II, Căpușan.*

U. D. R.: *Füllop; Fodor, Alașu; Popa, Csipay, Lacatoș; Micu, Păcuraru, Zsizsik, Neagrău, Konig.*

Rezultate din țară

ARAD

Mica-Înțelegerea 5:2 (3:1).
S. G. A.-Hackoah 2:1 (0:0).
Titanus-Tricolor 2:1 (2:1).
Găiana-Unirea 5:1 (1:0).
Olimpia-Astra 5:1 (3:1).
C. A. A.-Crișana 2:1 (0:0).

TIMIȘOARA

Politechnica-Fratelia 1:1 (1:0).
Rapid-Vulturii 3:0 (2:0).
Electrica - Progresul 4:1 (0:0).
Jandarmeria - Jimobilana 2:0 (0:0).

CATEG. II-a

Victoria-Circ. III 4:2 (3:1).
Ancora - Hamer - Nei 4:2 (3:1).
Dura-Fortuna 3:1 (2:0).
Juventus-Patria 1:1 (0:1).
Freidorf-Cultura 6:1 (2:1).

BRAILA

V. T. M.-A. S. Brăiliță 4:3 (3:0).

CALARAȘI

Liceul Călărași-Liceul Durostor-Silistra 3:0 (2:0).

GALAȚI

D. V. A.-I. T. G. (juniori) 3:1 (1:1).

VOLLEY BASKET-BALL

Venus, după un joc excepțional, a terminat la egalitate cu Sportul Studențesc

Același lucru l-a făcut și Av. Sportiv în compania Telefon Clubului, astfel că virtualii finaliști sunt tot din prima categorie

V. S. C. a dispus de C. F. R. la basket, după un joc cu „cântec", prilejuind cea mai mare surpriză a zilei

Ziua de ieri a fost pentru volley și basket de o importanță covârșitoare, căci a lămurit multe lucruri în legătură cu soarta celor trei competiții.

Începând cu trofeul pus în joc de societatea „Inanite", pentru care s'au bătut 24 de echipe, în 10 etape, vom spune că a ajuns la punctul final, având cunoscută sigur una din echipele care vor da lupta finală în persoana Telefon-Clubului, iar pe a doua nu departe de a fi definitiv fixată, căci Sportul Studențesc după egalitatea de astăzi, nu poate fi încă socotit sigur finalist.

In cupa Grozăvescu, însă, situația s'a încurcat mai rău căci și C. F. R.-eul a fost învins, astfel că lupta poate fi socotită ca deabia începută.

La basket-ballul feminin Caraimanul conduce și are cele mai mari șanse de a-și menține locul.

Trecând acum la partidele de astăzi, vom remarca faptul că au fost excepțional de interesante și disputate, furnizând un spectacol de clasă.

Invingători au fost mai puțini decât se aștepta, mai ales în cupa „Inainte" unde au fost o mulțime de egalități.

Remarcăm și de data aceasta frumoasele performanțe ale echipelor din categoriile inferioare, în speță Venus și Av. Sportiv, cari au terminat la egalitate cu echipe au terminat ca Sp. Studențesc și Telefon-Club, prima fostă și a doua actuală campioană a României.

Dar asupra acestei reuniuni care a arătat multe lucruri, vom mai reveni.

Iată acum fimul complet al jocurilor de ieri, în ordinea lor cronologică.

CARAIMAN — MIORIȚA 15 — 5; 15 — 12

Primul joc al zilei s'a soldat cu o destul de facilă victorie a Caraimanului, care a beneficiat și de faptul că adversarul a jucat numai cu cinci jucători.

Jocul a fost slab în primul set dar în cel secund a devenit mai strâns și mai interesant.

S'au remarcat Gabriel Florescu (C.), Mucenic Dumitru și Ionescu Mircea (M.).

MACABI — MONITORUL OFICIAL

Așa cum am prevăzut, Macabi s'a prezentat într'un mol detestabil. Cu un echipament care numai de volley-ball nu era și cu umpluturi, pe care, însă, le-a „măturat" când a văzut că este condus, a făcut o impresie cât se poate de urâtă.

Monitorul a jucat bine și a condus cu 9—1 și 12—3, dar o timiditate de neînțeles le-a pierdut cel de-al doilea set.

C. F. R. — O. C. B. 15—5; 9—15

C. F. R.-eul a avut numeroase „sclipiri" când a jucat foarte bine. A pierdut, însă, și mingii într'un mod cu totul nepermis pentru o echipă de talia celei feroviare.

O. C. B.-eul a jucat mai slab ca în ultimele întâlniri. S'a văzut că „motorul" echipei nu a fost în zi strălucită ca altă dată.

In general jocul a fost foarte frumos și spectaculos. In mod normal C. F. R.-eul trebuia să-și însușească și al doilea set, dar a avut acele mingii pierdute stupid, de care am amintit mai sus.

Cei mai buni au fost Francisc, Marinescu, Leon Teodorescu și Iatropol dela C. F. R., iar dela adversari Schlessinger și Kamerman.

VIFORUL — RAHOVA 10 — 15 15—9

„Lăzăriștii" s'au prezentat detestabil. Cu o echipă incompletă și cu un moral cum nu se poate mai prost. Rezultatul a fost și el la fel de prost, căci a pierdut un set în fața unui adversar care în mod normal nu trebuia să facă nici 10 puncte.

Dar așa se întâmplă când se ivește periculoasa boală de „vedetă".

Rahova deși a jucat dezordonat a știut să insiste în momentele critice, așa că nu i-a fost greu să câștige un set.

Să remarcăm pe cineva ar trebui să căutăm aiurea ci nu printre cei 12 jucători care au „jucat" pe teren.

AV. SPORTIV-TEFEFON-CLUB 15—13; 9—15

Primul derby al cupei „Inainte" a constituit o surpriză. Intr'adevăr un match egal cu Telefon-Club este o performanță bună și chiar excelentă, dacă ne gândim că ea vine dela o echipă de categoria II-a.

Dar acum să lăsăm această parte în care vorbește numai scorul și să judecăm faptele așa cum s'au petrecut pe teren.

Jocul îl începe Avântul, dar telefoniștii sunt aceia care fac primele puncte, lăsând să se vadă că vor câștiga fără multă bătaie de cap.

O simplă impresie căci jocul ia o factură îndrăcită așa cum convine de minune Avântului, care ia conducerea și setul, dar deabia la 13.

In setul al doilea, Telefon-Club văzând că gluma se îngroașe joacă cu mai mult elan, dar pare că nu va reuși nici de data aceasta mare lucru.

Intr'adevăr are egalitate la 6 și apoi la 9.

Dar tinerii „cantemiriști" au făcut prea mult, asta a fost părerea campionilor, așa că i-a lăsat aici, câștigând setul și astfel titlu de finalist al cupei.

CUM AU JUCAT

La Avântul cei mai buni au fost Gică Constantinescu și Demetriade. Nici colegii nu s'au lăsat mai prejos, dar pe lângă multele lucruri bune au făcut și greșeli.

La Telefon-Club cei mai buni au fost Herold și Flaviu Zamfirescu, urmați în ordine de Bolintineanu și Gică Petrescu.

CARAIMAN—SP. STUDENȚESC 14—4 (6—3)

Derbyul campionatului femenin de basket-ball a corespuns așteptărilor în ce privește spectacolul, dar rezultatul a constituit o mică surpriză, căci ne așteptam la o rezistență mai mare din partea „universitarelor".

Am fost însă deziluzionați de felul cum au jucat. In special apărarea care era punctul forte al echipei a fost în zi proastă și în plus a fost jucată de înaintașe care au venit de multe ori fără rost înapoi.

Caraiman a jucat bine, dar nu prin passe cum ne așteptam ci prin coș. A meritat însă din plin victoria.

Cele mai bune au fost Jenuța Drăgănescu și Nina Arpschofen dela învingătoare, iar dela învinse nimeni.

V. S. C. — C. F. R. 26—21 (14-13)

Așa cum am prevăzut, întâlnirea dintre V. S. C. și C. F. R., din cadrul cupei Grozăvescu, a dat naștere la o luptă aprigă, care a degenerat din cauza brutalităților și până la urmă s'a întrerupt căci C. F. R.-eul rămăsese în trei jucători. (Frumoasă operă purificatoare din partea arbitrului, care a căutat să sancționeze totul și n'au reușit să fluere nici ce era măcar necesar).

Jocul începe cu șarje repezi și V. S. C.eul este acela care ia conducerea, dar pentru puțin timp, feroviarii revenind puternic.

Totuși la pauză V. S. C.eul conduce cu un punct. In „time"-ul al doilea lupta este și mai strânsă și dacă la început jucătorii s'au mai reținut, acum încep să dea drumul la toată gama posibilităților lor de a face fault.

Și într'adevăr au reușit căci am văzut și „upercut-uri" și „placaje", ceeace a făcut pe mulți să se întrebe dacă se joacă... basket.

Hariton M. face patru foult-uri și este eliminat. Feroviarii luptă disperați în patru și se mențin destul de bine, dar când lui Leon Teodorescu i se fluieră „pasé" la un pivot făcut după toate regulile, acesta se enervează și aruncă mingia. Urmarea... este eliminat și jocul terminat în favoarea V. S. P.-eului.

ARHITECTURA — VIFORUL DACIA 15—3; 15—5

Viforul a schimbat iarăși echipa și normal.... iarăși a pierdut.

INAINTE — V. S. C., 15—11 14—15

V. S. C.-eul transportat pe alte „tărâmuri" de victoria obținută la basket-ball, a arătat un interes prea mic matchului de volley-ball, așa că a trebuit să se mulțumească cu un match egal în compania „gazdelor", care au pus multă ambiție în această dispută. De altfel Inainte putea câștiga ambele seturi, căci a condus în cel secund cu set-ball la 9. Dar ce să-i faci ghinionului.

Cei mai buni au fost Mișu Angelescu și Neamțu dela învinși, iar dela V. S. C. Prunescu, Brătan și Ionescu Neață.

VIF. DACIA — AURORA, 7—5 (1—4)

Aurora cu o echipă incompletă (a jucat majoritatea timpului în patru) a înregistrat o dureroasă surpriză, cedând Viforului Dacia.

Dar, trebue să precizăm, că, prezentarea slabă a advesarelor nu scade de loc meritele Viforului căci nu trebue uitat că echipa învingătoare este deabia la al doilea match.

A beneficiat într'adevăr și de fizic, dar acesta este un merit.

AURORA — VERGU, 16 — 14; 15 — 9

Un match frumos a fost cel dintre Aurora și Vergu. Primul a câștigat pe merit, dar numai setul secund, căci cu puțin noroc Vergu putea să și-l însușească pe primul.

Ghinionul și câteva scăpări ale paseurilor, au împiedicat, însă, acest frumos rezultat pentru albaștrii.

S'au remarcat dela Aurora Petreanu și Victor Marcus. Dela învinși toți au muncit cu suflet, dar nici unul nu a strălucit.

VERGU — BONAPARTE, 24—5 (8—1)

Cu o echipă alcătuită „ad-hoc", Bonaparte a fost o pradă ușoară pentru Vergu, în cel de-al doilea derby al campionatului femenin de basket-ball.

Jocul a fost frumos, având numeroase faze spectaculoase.

A impresionat, în special, câteva combinări ale înaintării Vergului.

S'au remarcat Adina Popescu, Nina Grigorescu și Lulu Cristescu dela Vergu, iar dela Bonaparte surorile Agapie și Tica Tatovici.

DELAVRANCEA — I. P. P. 15—10; 9—15

Ambele echipe au jucat cu mult suflet și până la urmă și-au împărțit punctele, împăcându-se astfel, ca două echipe cu forțe egale.

Jocul a fost în general spectaculos, iar dacă Delavrancea a fost mai bună în primul set, I. P. P.-eul a fost superior în cel secund.

Nelu Pletosu și Jack Niculescu dela Delavrancea și Measoedof dela I. P. P., au fost cei mai buni.

START CLUB — DELAVRANCEA, 14—5 (4—1)

Startul a avut serios de lucru în primul „time", când Delavrancea s'a apărat bine.

In cel secund a pus însă stăpânire pe joc, căci adversarele erau obosite și în plus nu au făcut pase la înaintare, ca să mai dea astfel timp apărării să mai răsufle.

Jocul a fost mai puțin spectaculos ca celelalte partide feminine de basket-ball, păcătuind prin faptul că nu a fost clar, jucătoarele masându-se totdeauna unde se găsea mingia.

VENUS — SP. STUDENȚESC 15—9 ; 10—15

„Cloul" zilei putem spune că a întrecut așteptările

Intr'adevăr, Venus și Sportul Studențesc au făcut o frumoasă demonstrație de volley-ball și dacă atmosfera nu ar fi fost atât de încărcată desigur jocul ar fi putut fi socotit ca cel mai frumos al acestul sezon hibernal.

CUM A DECURS JOCUL

După ce conduce tot timpul unei rotații complete cu 1—0, universitarii cedează din ce în ce teren în fața negrilor, așa că aceștia reușesc la un moment dat să conducă cu 12—5.

Un moment de ezitare și Sportul face din serviciu patru puncte, care sunt însă ultimele în acest set.

Partea doua a jocului este caracterizată prin faptul că își va însuși cu ușurință setul, iar a doua, revenirea puternică a negrilor care reduce handicapul la trei puncte (12—9).

Aici, însă, se întâmplă câteva fapte care ies din comun și care pot fi socotite ca momentul psihologic al matchului.

Iată aceste fapte. In sală este o atmosferă insuportabilă din cauza „galeriei" care se face.

Urmare este că arbitrul pierde oarecum controlul jocului și are câteva scăpări.

Prima este o dublă grosolană la Sportul, iar secunda este un „tavan" tot la universitari, care nefiind sancționat aduce acestora setul, căci „negrii" văzând infracțiunea se opriseră din joc.

CUM AU JUCAT

La Venus întreaga echipă merită laude, căci a muncit enorm și a făcut un joc mare, care o situează printre primele trei echipe ale Capitalei. Deci să remarcăm pe unul, ar însemna să-i nedreptățim pe ceilalți.

La Sportul cei mai buni au fost Rațiu și în special Grigorescu. Ceilalți buni dar fără să strălucească.

SP. STUDENȚESC — A. S. A. 60—28 (29—8)

Reuniunea a fost încheiată de partida de basket-ball dintre Sp. Studențesc și A. S. A.

Ultima nu a putut prezenta cea mai bună echipă și a cedat la scor.

Un arbitraj cu „foulturi" multe a făcut ca jocul să nu fie dur și a fost din această cauză spectaculos.

Riegler, Briedis, Ghițescu dela Sportul, Bădescu, Cristescu și Pavlu dela A. S. A., au fost cei mai buni.

— gh. epuran —

Turneul Sportului Studentesc în Polonia și Letonia

V descris de Dudu Riegler

Terenul, extrem de mare și faptul că jucăm numai în cinci oameni influențează enorm asupra sufletului și face să fim dominați. Pasele letonilor ne înconjoară ca pânza unui păianjen, din care nu putem să mai ieșim. După o scurtă dominare, din cauza oboselii cedăm și marcatul începe.

Unul, două, până la 9. Deci tot efortul nostru a fost zadarnic. Totuși, nu ne lăsăm și Bălteanu, care a fost cel mai bun om după teren, egalează prin două faule bătute excelent.

Apoi, letonii marchează cu mare ușurință încă trei coșuri.

Sădeanu, de departe, reduce handicapul. Acest excelent jucător a avut un ghinion fantastic la coș. Dacă realiza jumătate din cele trase, alta era situația.

Pauza ne găsește la situația 21—14.

Noi suntem frânți de oboseală. N'am schimbat niciun om încă, deoarece Ghițescu, deși prezent pe teren, nu putea juca fiind bolnav încă de dimineață. Totuși, din spirit de camaraderie, a ținut să se desbrace, cu orice risc.

Rusu este sfârșit. In urma hotărârilor luate eu trec din nou înaintaș iar Grigorescu fundaș.

Reluăm astfel jocul. Dar tot nu merge, scorul conturându-se în favoarea adversarilor. Noi luptăm din răsputeri ca să ne menținem la o diferență cât mai mică. Partida ia sfârșit cu rezultatul de 33—20, punctele noastre fiind realizate de către Bălteanu (4) și Sădeanu (2).

Cel mai bun om al nostru a fost „bătrânul" Petrică, care a depus o activitate formidabilă și Sădeanu, cu tot ghinionul lui la coș.

După match am primit felicitări din partea d-lui președinte al federației, care ne-a afirmat că avem un material uman excepțional și care intrat pe mâna unui antrenor priceput, poate realiza rezultate minunate.

Aceste lucruri ne-au mai mângâiat oarecum.

Părăsim sala și ne îndreptăm către restaurant, unde ne aștepta masa. Apoi, în plină viteză, ajungem la Y. M. C. A. și ne culcăm imediat, căci eram distruși.

De, e greu să joci cu letonii!

Dimineața ne sculăm bine dispuși, după o noapte de somn fără vise și cu gândul că astăzi este ultima zi de luptă.

După sculare se întâmplă un fapt care a distrat pe toți băeții. Vine îngrijitorul societății unde locuiam și anunță că numărul 15 este chemat la telefon.

(Va urma)

AZI LA BANEASA TRAP

Concurează toate vedetele turfului

Joppa Hanover, Gondolat II, Voraus și Antrag se vor întâlni în premiul Cernăuți. Roland D va disputa repriza a doua a premiului Civil. Curse deschise. Program bun

Reuniunea care se va desfășura azi la Băneasa Trap se remarcă printr'un program din cele mai alese. La reușita lui va concura marea afluență de vedete. Toți fruntașii și toate fruntașele turfului aleargă azi.

Premiul Cernăuți este o alergare cu drept cuvânt admirabilă. Vor fugi în această cursă Joppa Hanover, Gondolat II, Antrag și Voraus pentru a nu pomeni decât de cei mai buni. Asemenea elemente est sigur că bor prilejui un spectacol atrăgător.

In a doua repriză a premiului Civil deasemeni găsim elemente de reală valoare cum sunt Roland D., Uța, Gruia, Kundry și Valenția.

Din rândurile patru anilor vor concura două iepe cu excelente state de serviciu cum sunt Ezer Jò și Winsome Josedale.

Și celelalte alergări se prezintă remarcabil.

FAVORIȚII NOȘTRI

Premiul Carapciu

Marcarea unei preferințe este dificilă deoarece c..curează cai cu valori nesigure. Dacă Hispano va scăpa de galop, n'..r fi exclus să câștige. Urganda și Dolly B. vor fi redutabile.

Indicăm: HISPANO, *Urganda*. Dolly B.

Premiul Calafat

Natașa este de altă clasă decât adversarii opuși. Normal ar fi ca să câștige. Pentru locul al doilea alegem pe Pinkerton.

Indicăm: NATAȘA, *Pinkerton*

Premiul Corsica

Anul trecut, Grozava a dovedit că știe să meargă. Intre timp a progresat. Poate deci dispune de Florita la 40 metri.

Indicăm: GROZAVA.

Premiul Chicago

Cursa va fi aprig disputată de Winsome Josedale și Ezer Jò. Winsome Josedale reintră. Are însă de partea ei avantajul clasei. Acest considerent ne determină s'o preferim iepei Ejer jò la 20 de metri.

Indicăm: WINSOME JOSEDALE, *Ezer jò*.

Premiul Cernăuți

In lupta finală vor conta Joppa Hanover, Gondolat II și Voraus.

La diferențele din program, Joppa Hanover are prima șansă. Faptul că distanța este scurtă pentru ea, ne obligă să formulăm rezerve.

Dela Voraus și Gondolat II sunt de scomptat figuri onorabile.

Indicăm: JOPPA HANOVER. *Voraus*, Gondolat II.

Repriza întâia a premiului Civil

Anny Worthy a concurat bine Miercuri. Cu valoarea aceia este cea mai în măsură să bi.ue. Primrose și Ben Hur îi vor opune o dârză rezistență.

Indicăm: ANNY WORTHY *Primrose*, Ben Hur.

Repriza a doua a premiului Civil

Roland D. este recomandat de hârtie. Cu toate că a decepționat în repetate rânduri, îl preferim iepelor Uța și Kundry.

Indicăm: ROLAND D. *Uța*, Kundry.

Premiul Cydonia

Parma, Champion junior și General Worthy se remarcă la prima vedere. Mai mult prin simplă impresie îi preferim în ordine.

Indicăm: PARMA, *Champion junior*, General Worthy.

Premiul Comarnic

Aluniș beneficiază de o impecabilă formă. Deși dă avantagii serioase, este favoritul nostru. Pentru plase recomandăm pe Fudul și Tais.

CONCURENȚII DECLARAȚI OFICIAL

Premiul CARAPCIU
Condiție (1/1) — 11.500 lei

Domnia	1600	Corol
Fâșneață	1600	0
Icar	1600	0
Jocker	1600	I. Szabo
Olga	1600	Crainic
Românaș	1600	T. Popa
Ulm	1600	0
Ural	1600	Ghinea
Uranus	1600	Crotenco
Uria	1600	0
Pușa	1600	Borisiac
Cimbric	1620	Fischer
Hispano	1620	Slobozenco
Urganda	1640	Zabelin
Lilia	1640	0
Călin	1640	0
Năvalnic	1640	0
Dolly B	1660	Gaidaev
Tara	1700	Drăgotescu

Premiul CALAFAT
Record — 11.500 lei

Mister	2100	I. Russ
Puica	2120	C-dorescu
Natașa	2140	Cerkasoff
Pinkerton	2160	Gram
Gangster	2180	V. As-ky
Livada	2180	0
Leu	2200	0
Luntraș	2240	0
Szelvesz	2260	0

Premiul CORSICA
Condiție — 11.500 lei

Santuța	1640	0
Eol	1660	0
Elly	1660	0
Columbus	1680	0
Grozava	1680	Crainic
Mohor	1700	0
Florita	1720	Abăluță
Cavaler	1740	N. Ionescu
Prinț	1780	Tassopol
Benito H. P.	1780	0
Lăcrămioara	1780	0
Spic	1800	0
Ghid	1820	0

Premiul CHICAGO
Condiție (1/10) — 15.000 lei

Wins. Josedale	2120	Cerkasoff
Tutun	2140	0
Champion jr.	2140	0
Ezer jo	2140	Pavlic
Giuditta	2160	0
Peceora	2160	Fischer
Jarvis	2180	0
Rugina	2200	0
Ducesa	2200	0
Cupidon	2200	0
Coconaș	2200	I. Russ
Pock	2220	Gaidaev
Naverno	2240	0
Talaz	2280	0

Premiul CERNAUȚI
Record—18.000 lei

Wins. Josedale	1700	0
Centaur	1700	Crainic
Giuditta	1720	0
Ducesa	1720	Tassopol
V. Țiganilor	1720	0
Catinca	1720	0
Guardian Girl	1720	0
Ben Hur	1720	0
Colina	1720	Szabo
Jarvis	1720	0
Ninon	1720	A-sky
Havana	1740	0
Anny Worthy	1740	0
Sam Worthy	1740	Corol
Blondella	1740	0
Amsel	1740	0
Talaz	1740	0
Champion	1760	Ghinea
Joppa Hanove	1760	Cerkasoff
Rosalinde	1760	0
Gruia	1760	0
Viziru	1760	0
Antrag	1780	Grünwald
Citr. Gordon	1780	
Roland D	1780	E. Fischer
Voraus	1780	0
Gondolat II	1800	Gaidaev
Hanibal II	1800	0

Premiul CIVIL
Handicap — 18.000 lei
— Repriza I-a —

Szelvesz	2100	Ghinea
Pleava	2100	Dobrescu
Primrose	2120	T. Marcu
Cupidon	2120	Pavlic
Ben Hur	2140	Tassopol
Pandur	2160	Fischer
Anny Worthy	2160	Corol
Nation	2160	Gaidaev

Premiul CIVIL
Handicap — 18.000 lei
— Repriza II-a —

Luntraș	2120	Dobrescu
Pai	2160	Ghinea
Blondella	2160	Gram
Valenția	2180	Crainic
Uța	2180	Pavlic
Kundry	2200	Bordei
Gruia	2200	A-sky
Roland D.	2240	Fischer

Premiul CYDONIA
Handicap — 15.000 lei

Zgomot	1700	0
G-ral Worthy	1700	Corol
Parma	1700	Crotenco
Pinkerton	1700	0
Makrele	1700	Grünwald
Vointa	1720	Dobrescu
Draga Mea	1720	0
Durdulia	1720	0
Champion jr.	1720	Ghinea
Brad	1740	E. Fischer
Jeles II	1740	Strijiniuc
Leu	1740	Marcenco
Ciclop	1760	Slobozenco
Rugina	1760	0
Dorna	1760	Pavlic
Peter Worthy	1760	C-dorescu
Prinț	1780	0
Benito H. P.	1780	0
Pacahantos	1780	
Coconaș	1780	0
Guardian Girl	1820	0

Premiul COMARNIC
Handicap — 13.000 lei

Valmaș	2100	D. Pavel
Valona	2120	0
Dor de Ducă	2120	0
Extra	2140	A-sky
Fudul	2140	Slobozenco
Furor	2160	Popa
Luna	2160	Tassopol
Dudu Gordon	2160	Gaidaev
Igen	2180	0
Mister	2180	0
Sorana	2180	0
Harry Boy	2180	Ghinea
Pan Worthy	2180	0
Vrăjitor	2180	0
Tais	2220	Fischer
Aluniș	2240	I. Szabo
Zvon	2240	0

Alergările de trap

Băneasa Trap; Ziua 16-a, Miercuri 1 Martie 1939 —PROGRAM DEFINITIV—

Premiul CAVARNA
Condiție (1/2) — 15.000 lei

2080 Electra-Carioca
2140 Furor, Sorana
2160 Măgura, Diadia Lul
2200 Va-ta
2220 Natașa, Ostaș
2240 Iubita

Premiul Corabia
Condiție (1/2) — 13.000 lei

1600 Călin, Paj Axtel
1620 Miriștea, Tibet
1640 Turla, Cilly Hanover, Musculița, Taina
1660 Răsura, Santuța
1680 Brenn, Cina, Barza, Elly
1700 Eol

Premiul CONCORDIA
Condiție — 15.000 lei

2120 Harry Piel
2140 Prinț
2160 Luntraș, Winsome Josedale, Catinca, Ezer jo, Petruș, Pacahantos, Pikaver
2180 Jeannine Worthy, Ieroșca II, Peceora, Ghid, Coconaș
2200 Cupidon, Guardian Girl
2220 Blondella, Naverno, Talaz.

Premiul MARȚIȘOR
Condiție (1/20) 18.000 lei

1700 Jade, Giuditta, Voevodul Țiganilor, Catinca.
1720 Guardian Girl, Pikaver
1740 Haron, Margaret T., Rosalinde, Theodora.
1760 Citronat Gordon, Antrag
1780 Roland D., Voraus, Gondolat II

Premiul CHITILA
Handicap — 11.500 lei

1600 Daisy Worthy, Dame Wilton, Valmaș, Mârțoaga.
1660 Crăiasa
1680 Extra, Dor de Ducă, Desiș
1700 Fudul
1720 Furor, Luna
1740 Oborean, Lancia, Harry Boy, Dudu Gordon, Pan Worthy.
1760 Primăvara
1780 Tais, Cavaler
1800 Hollo.

Premiul COLUMBIA
Handicap — 18.000 lei

2100 Torent, Venezia, Fama, Szelvesz, Coconaș, Pacahantos.
2120 Luntraș, Primrose, Ducesa, Cupidon, Guardian Girl.
2140 Ideal, Edith, Naplopo, Ben Hur, Jarvis, Ninon.
2160 Pai, Nation.
2180 Uța
2200 Kundry

Premiul COTNARI
Performanță — 13.000 lei

1720 Dor de Ducă, Elena, Peter Gordon
1740 Sorana, Eol, Diadia Lul.
1760 Mister, Bețiv, Tais
1780 Durdulia, Tava, General Worthy, Mura II.
1800 Champion jr., Busuioc, Tufănica
1820 Vointa, Pikaver, Spic
1840 Cupidon, Ninon

Premiul CETATEA ALBA
Record — 15.000 lei

2120 Vointa, Champion jr., Busuioc, Livada, Eftin.
2140 Gangster, Pikaver
2160 Ducesa, Bruma II
2180 Ideal, Guardian Girl, Ben Hur, Jarvis, Ninon, King Worthy.
2200 Nation, Uța, Talaz
2220 Trixie, Blondella, Viziru.
2240 Joppa Hanover
2260 Viitor.

Premiul COVASNA
Handicap — 13.000 lei

1700 Zgomot, Parma, Pinkerton, Geisha, Puica, Mura II.
1720 Sultan II, General Worthy, Busuioc, Makrele, Handicap, Mura.
1740 Vointa, Legionar, Ghimp.
1760 Dorna, Peter Worthy, Jeles II, Kamaa, Brad
1780 Sorvaneț
1800 King Worthy

CONDIȚIUNILE ALERGARILOR DE SAMBATA ȘI DUMINICA

Dăm mai jos condițiunile alergărilor de Sâmbătă și Duminică:

SAMBATA 4 MARTIE

I. *Pr. Cismigiu*, handicap, 13.000 lei, (9000, 2300, 1000, 700 lei). Distanța, 2100 m. Pentru cai până la 5 ani, cu record 1'33 și mai încet, care n'au câștigat o sumă de 60.000 lei dela 1 Mai 1938.

II. *Pr. Cinel-Cinel*, handicap, 15.000, (10.000, 3000, 1200, 800). Distanță, 210 m. Pentru cai până la 10 ani, cu record 1'28—1'33, care n-au câștigat o sumă de 80.000 lei dela 1 Mai 1938.

III. *Pr. Cheer*, handicap, 21.000 lei (14.000, 4000, 2000, 1000). Distanță, 1700 m. Pentru cai cu record 1'28 și mai iute.

IV. *Pr. Călimănești.* Cursă de condiție (cat. 1/1). 11.500 lei. (8000, 2000, 1000, 500 lei). Distanță, 1600 m. Pentru cai *români* de 3 ani. Pentru fiecare 3000 lei câștigați în carieră caii vor fi distanțați cu 20 m.

V. *Pr. Chilia Nouă.* Cursă de condiție (cat. 1/5), 13.000 lei, (9000, 2300, 1000, 700 lei). Distanță, 1700 m. Pentru cai de 5 ani și mai sus. Pentru fiecare 8000 lei câștigați în carieră caii vor fi distanțați cu 20 m.

VI. *Pr. Vera.* Cursă de condiție, 24.000 lei, (15.000, 5000, 2500, 1000, 500 lei). Distanță, 1600 m. Pentru armăsari și iepe de 3 și 4 ani. Pentru fiecare 5.000 lei câștigați dela 1 Mai 1938 caii vor fi distanțați cu 10 m. Caii de 3 ani nu primesc avantaj pentru diferența de vârstă. Caii *români* primesc 20 m. avans.

VII. *Pr. Comoriște.* Cursă după performanță. 13.000 lei. (9000, 2300, 1000, 700). Distanța, 2100 m. Pentru cai de 4—6 ani, cu performanță 1'33 și mai încet. Start 1'39.

VIII. *Pr. Cosmin.* Cursă după record. 13.000 lei, (9000, 2300, 1000, 700). Distanță, 1700 m. Pentru cai cu record 1'26 și mai încet. Start 1'34.

IX. *Pr. Caid.* Cursă după record, 18.000 lei, (12.000, 3700, 1500, 800). Distanță 2100 m. Start 1'30.

Inscrieri Luni 27 Februarie; publicarea distanțelor Marți 28 Februarie; retrageri Miercuri 1 Martie.

DUMINECA 5 MARTIE

I. *Premiul Clucereasa*, handicap, 11.500 lei, (8000, 2000, 1000, 500). Distanță 1700 m. Pentru cai până la 5 ani cu record 1'37 și mai încet, care n'au câștigat o sumă de 40.000 dela 1 Mai 1938.

II. *Pr. Comrat*, handicap, 13.000 lei, (9000, 2300, 1000, 700) Distanță 2100 m. Pentru cai până la 6 ani cu record 1'32-1'37 care n'au câștigat o sumă de 7.000 lei dela 1 Mai 1938.

III. *Pr. Căiuț*, handicap, 15.000 lei, (10000, 3000, 1200, 800). Distanță 2100 m. Pentru cai până la 10 ani cu record 1'27—1'32 care n'au câștigat o sumă de 90.000 lei dela 1 Mai 1938.

IV. *Pr. Bistriț.* Cursă de condiție, (cat. 1/1), 13.000 lei, (9000, 2300, 1000, 700). Distanță, 1700 m. Pentru cai de 4 ani. Pentru fiecare 7.000 lei câștigați în carieră, caii vor fi distanțați m. avans.
cu 20 m. Caii *români* primesc 20

V. *Pr. Balada.* Cursă de condiție, (cat. 1/2), 15.000 lei. (10.000, 3000, 1200, 800). Distanță 1700 m. Pentru cai de 3 ani. Pentru fiecare 8.000 lei câștigați în carieră caii vor fi distanțați cu 20 m. Caii *români* primesc 20 m. avans.

VI. *Pr. Berzovina.* Cursă de condiție, 18.000 lei, (12.000, 3700, 1500, 800). Distanță, 2100 m. Pentru fiecare 100.000 lei câștigați în carieră, caii vor fi distanțați cu 10 m. și pentru fiecare 18.000 lei câștigați dela 1 Mai 1938 cu alți 10 m.

VII, VIII, IX. *Pr. Theodor Eliad.* Cursă după record. 54.000 lei. Distanță, 1700 m. Pentru cai de 4 ani cu record sau performanță, 1'30 și mai iute și cai de 5 ani și mai sus, cu record 1'28 și mai iute. Pentru fiecare 0,8 secunde mai iute ca 1'30 caii vor fi distanțați cu 10 m. Cursa se va alerga în trei reprize. In prima repriză vor alerga jumătate din caii declarați partanți, iar în cea de a doua repriză, cealaltă jumătate. In repriza a treia vor alerga primii cinci cai sosiți în fiecare din cele două reprize anterioare, iar dacă unul din acești cai nu se va prezenta în ultima repriză, el va fi înlocuit cu unul din caii neplasați în primele două reprize, în ordinea sosirei lor. In fiecare din primele două reprize, caii vor primi în ordinea sosirei lor, pentru locurile: I—800, II—2000, III—1000, I[illegible]. In repriza finală, premiile: I—20.000, II—6000, III—3000, IV—1400, V—600 lei.

Inscrieri, Luni 27 Februarie; publicarea distanțelor, Marți 28 Februarie; retrageri, 1 Martie.

Informații

La Băneasa Trap a continuat eri pariul austriac. Inceput cu 203.300, jocul a ajuns la 271.380 lei.

Trei buletine au fost câștigătoare. Fiecare din posesorii acestor buletine va primi câte 90.460 lei..

Azi începe un nou pariu cu un premiu inițial de 30.000 lei.

● AU FOST distanțate:

Daisy Worthy în parcursul premiului Comănești pentru mers neregulat.

Elly în parcursul premiului Călărași pentru galopuri repetate.

Tava dela locul al cincilea în premiul Copșa Mică pentru galop la sosire.

● AU FOST amendați:

T Marcu cu 300 lei deoarece a depus o reclamațiune neîntemeiată după disputarea premiului Copșa Mică.

N. Cercasov cu 100 lei pentrucă n'a defilat înaintea disputărei premiului Craiova.

● E FISCHER a primit un sever avertisment pentrucă n'a strâns coarda în ultimul ocol în premiul Craiova.

● ȘI-AU AMELIORAT recordul carierei:

Crăiasa cu 2,3 secunde; noul record 1.41,3.

Lin cu 4,9 secunde; a marcat 1.46.

Barza cu 2,3; a reușit 1.43.

Răsura cu 2 zecimi de secundă; a parcurs kilometrul în 1.44,9.

Musculița cu 4 zecimi de secundă; și-a redus recordul la 1.46.4.

Pikaver cu 3 zecimi de secundă; recordul actual 1.31,7.

Zvon cu o secundă: a coborât

● IATA cotele plătite la event: la 1.34.1.

LA TRIBUNA:
Crăiasa—Ghid 54.
Ghid—Barza 40.
Guardian Girl—Hercegno 117.
Hercegno—Ieroșca II 198.

LA PELUZA:
Crăiasa—C[illegible] 47
Ghid—B[illegible]
Guardian Girl—Hercegno 190.
Hercegno—Ieroșca II 285.

● **EVENTUL va funcționa azi în cursa a doua cu a treia (Premiile Calafat și Corsica), a treia cu a patra (Premiile Corsica și Chicago), a cincea cu a șasea (Premiul Cernăuți și prima repriză a premiului Civil), a șaptea cu a opta (Repriza a doua a premiului Civil și Premiul Cydonia), și a opta cu a noua (Premiile Cydonia și Comarnic).**

● DIN cauza marelui număr de concurenți, premiul Civil s'a împărțit în două reprize.

● ANTRENORII de trăpași sunt rugați să-și achite cotizațiile către asociație în fiecare Luni, și Vineri după amiază la sediu.

LA BĂNEASA TRAP

Little Orphan a câștigat eri premiul Copenhaga

Intreitul succes a lui Fischer. Ieroșca II, Zvon, Barza în formă. V. Andreyevsky, de două ori învingător

Anticipările noastre referitoare la reuniunea de eri dela Băneasa Trap s'au adeverit întocmai.

Publicul a asistat în număr mare la desfășurarea unui program de bună calitate. Caracteristica rezultatelor o constituie reușita favoriților și a cailor cu a doua șansă.

LITTLE ORPHAN A CAȘTIGAT PREMIUL COPENHAGA

O deosebit de impresionantă biruință a repurtat Little Orphan în premiul Copenhaga. Sora lui Mus-

N. CERCASOFF
a câștigat premiul Copenhaga

cletone a dispus cu manifestă ușurință de Iade. In succesul de eri al sorei lui Muscletone este desigur dovada unei perfecte condiții.

De o clasă internațională, Little Orphan este capabilă de isprăvi mult mai revelatorii decât aceia de eri.

INTREITUL SUCCES AL LUI FISCHER

Un rezultat de seamă a mai obținut E. Fischer.

Talentatul profesionist a condus cu o deosebită îndemânare la victorie pe Crăiasa, Ieroșca II și Zvon. Pentru victoriile tuturora, Fischer are merite indiscutabile.

In special transformarea lui Zvon i se datorează în exclusivitate. Dintr'un invalid, a reușit să scoată un bun cal de curse.

Nu-i vorbă, Ieroșca II a fost și el impecabil prezentat. In acest sens pledează suficient faptul că surul a reușit să dispună de Jeannine Worthy la 40 de metri. Ceeace a plăcut, a fost impetuozitatea cu care a terminat surul.

De mult nu l-am văzut atât de bine.

Crăiasa a manifestat și ea multă bună voință de mers. Dacă va deveni corectă, n'ar fi exclus să fie utilă.

BARZA ȘI GHID

V. Andreyevsky a câștigat două curse. Și anume cu Ghid și Barza.

Iapa a repurtat a doua victorie într'un interval scurt. Este susceptibilă de mari progrese. De aceia se pot scompta noui victorii din partea ei. Origina aleasă de care beneficiază îndreptățește mult optimism în ceiace privește cariera ei. Probabil că va procura sportivului ei proprietar, d. G. Ciolac, satisfacțiile pe cari le merită.

Ghid s'a comportat în veritabil derbyst. A dat 40 de metri calului în mare formă Kamaa și l-a biruit net. Aceasta fără ca să atingă apogeul valorei. Este însă aproape sigur că fiul lui Texas este mai bun decât a arătat eri deoarece nu este la punct cu pregătirea. Astfel fiind, trebue să conchidem că Ghid reprezintă un element de reală valoare, o viitoare vedetă.

CELELALTE REZULTATE

Peste așteptări a mai concurat Hercegno.

Armăsarul cât și iapa au realizat isprăvi remarcabile. Beneficiază de o condiție înaintată.

Rezultatul și descrierea alergărilor

106. Premiul COMANEȘTI — Condiție (Cat. 1/1)
(14,25) 8.000, 2.000, 1.000, 500 lei

90	CRĂIASA	1	1720	2.54^2	1.41^3	Fischer	21	26
1019	Voevod	2	1680	59^1	46^6	Tassopol	113	136
90	Lin	3	1700	3.00^2	56	Szabo	115	110
104	Elena	4	1840	00^8	38	Brânzea	56	58
104	Desiș		1840	06^8	41^5	Ghinea	114	302
90	Kirasa		1680	00^9	47^7	Gaidaev	21	20^1
53	Daisy Worthy		1680	oprită	—	Corol	746	345^2

1) Dist. V pt. galop la sosire
1) Dist. pt. galopuri repetate

CRAIASA (Jelsö și Cousine) aparține d-lui dr. I. Pantelimon și este antrenată de E. Fischer.

Primă de crescător, lei 800, d-lui dr. I. Pantelimon.

Cotele: Tribună 21; 19, 60. Peluză, 26; 17, 51:10 lei.

Voevod trece repede în fruntea plutonului, urmat de Daisy Worthy, Lin, Kirasa. Ultima galopează imediat după plecare, pierzând multe teren. La prima trecere prin fața tribunei, Voevod are un bun avantaj asupra lui Lin, epelor Crăiasa, Kirasa și Daisy Worby. Pe partea opusă tribunei, Crăiasa ia comanda, obține mare avans și termină la pas, înaintea lui Voevod, Lin și epei Elena în ordine.

107. Premiul CAMPULUNG — Condiție
(14,51) 9.000, 2.300, 1.000, 700 lei

98	GHID	1	2220	3.20^5	1.30^3	Andreyevsky	16	16
85	Kamaa	2	2170	20^9	32^2	Grünwald	66	50
77	Talaz	3	2260	26^9	31^4	C. D-trescu	45	53
101	Catinca	4	2200	26^6	34	Ghinea	279	154
102	Edith		2240	29^6	33^9	Fischer	38	53

GHID (Texas și Githa) aparține d-lui I. Tulcianov și este antrenat de A. Podoleacov.

Primă de crescător, lei 900, d-lui D. Tulcianov.

Cotele: Trib. 16; 12, 18. Peluză, 16; 15, 24. Event: Trib., 54. Peluză, 47:10 lei.

Concurenții pornesc în ordinea programului: Kamaa, Catinca, Ghid, Edith și Talaz, primii cinci sute de metri. Apoi Catinca ia comanda plutonului, în timp ce Edith și Talaz pierd mult teren în galopuri. Inainte de intrare în ultimul ocol, Catinca cedează, iar Kamaa rămâne pentru scurt timp pe primul plan. In mijlocul ocolului, Ghid se detașează și învinge destul de ușor pe Kamaa. Talaz se plasează al treilea, cu puțin înaintea epei Catinca.

108. Premiul CALARAȘI — Handicap
(15,25) 9.000, 2.300, 1.800, 700 lei

91	BARZA	1	1720	2.46^6	1.43	Andreyevsky	25	24
82	Cina	2	1600	47^2	44^5	Tassopol	35	32
81	Răsura	3	1620	50	44^6	Gaidaev	66	89
91	Musculița	4	1600	50^3	45^4	Ghinea	262	325
878	Miriștea		1600	53^6	48^6	Szabo	50	260
82	Elly		1680	3.05^4	50^4	Pavlic	25	27^1

2) Dist. pt. mers neregulat

BARZA (Centurion Molodoi și Bazsalikom) aparține Herghelei Trifești și este antrenată de A. Podoleacov.

Cotele: Tribună, 25; 15, 17. Peluză, 24; 14. 14. Event: Tribună, 40. Peluză, 35:10 lei.

Miritea conduce, urmată de Cina, Musculița, Barza. La prima trecere prin fața tribunei, se află în frunte Cina, precedând pe Musculița, Miriștea, Barza, iar Elly galopează pentru a doua oară, pierzând mult teren. In ultimul ocol, Barza ocupă locul al doilea, iar pe linia dreaptă, depășește destul de ușor pe Cina. Pentru locul al treilea, Răsura întrece de justețe pe Musculița.

109. Premiul CARAIMAN — Record
(15,51) 10.000, 3.000, 1.200, 800 lei

100	PIKAVER	1	2110	3.14^4	1.31^7	Lucan	fără	pariu
100	Guard. Girl	2	2160	14^6	30	Fischer	50	62
97	Champion jr.	3	2100	14^9	32^8	Ghinea	97	170
100	Tutun	4	2120	15^1	32	Slobozenco	18	16
67	Margaret T.		2240	16^6	27^8	Cerkasov	189	41
98	Lăcrămioara		2120	17^8	31^1	Crotenco	195	61
102	Blondella		2200	19^1	37^5	Gram	195	283
102	Kanada		2240	3.23^4	30^8	Gaidaev	163	149
83	Eftin		2120	25^6	33	Crainic	326	52

PIKAVER (Adonis și Prinzessin Etawah) aparține d-lui Lt. I. Trifu și este antrenată de M. Alămov.

Primă de crescător, lei 1.000, d-lui I. Matak.

Cotele: Tribună, 50; 14, 17, 12. Peluză, 62; 14, 23, 14.

Champion junior pornește în fruntea plutonului, urmat de Lăcrămioara, Tutun, Eftin, Pikaver, Guardian Girl. La prima trecere prin fața tribunei, Tutun se alătură lui Champion junior, iar la două lungimi de ei se găsesc împreună Lăcrămioara, Pikaver, Guardian Girl. Cea de a doua galopează, iar Tutun încetinește alura. Pe ultima sută de metri este prins de Pikaver, Guardian Girl, Champion junior. Ei trec linia de sosire în această ordine, despărțiți prin mici intervale.

110. Premiul COPENHAGA — Condiție (Cat. 1/20)
(16,10) 10.000, 3.000, 1.200 lei

101	LITTLE ORPHAN	1	1700	2.37^2	1.32^5	Cercasov	12	11
94	Amsel	2	1740	37^4	30^5	Pavlic	71	90
94	Jade	3	1720	37^4	31^5	Gaidaev	28	46

LITTLE ORPHAN (Mr. Mc. Elwyn și Calumet Cutie Rooks) aparține C-sei E. Benckendorff și este antrenată de N. Terehov.

Cotele: Tribună, 12. Peluză 11:10 lei.

Little Orphan conduce pe întregul parcurs, urmată de Jade și Amsel. Ordinea se păstrează intervalele scurtându-se treptat. Little Orphan câștigă de puțin, dar cu manifestă ușurință, iar Amsel întrece de un cap pe Jade.

111. Premiul COPȘA MICA — Performanță
(16,35) 10.000, 3.000, 12.00, 800 lei

103	HERCEGNO	1	1800	2.44^8	1.31	Gaidaev	24	24
93	Giuditta	2	1800	45^1	31^7	T. Marcu	145	194
103	Spic	3	1760	45^2	33^9	Gram	337	379
96	Durdulia	4	1740	45^3	35	Corol	144	110
83	Busuioc		1740	47^9	36^5	Ghinea	27	28
103	Cavaler		2720	50^6	39^4	N. Ionescu	1013	1169
100	Sonora		1760	50	37^1	Zabelin	169	131
84	Vointa		1760	51	37^2	Dobrescu	573	365
105	Geisha		1740	3.14	51^5	Andreyevsky	525	254
103	Tava		1720	2.46	36^6	Drăgotescu	46	56^1

1) Dist. V pt. galop sosire

HERCEGNO (E. Colorado și Hermione B.) aparținea Grajdului Sterea și este antrenată de J. Marcu.

Cotele: Tribună 24; 17, 33, 64. Peluză, 24; 15, 35, 42. Event: Tribună, 117. Peluză, 190:10.

Tava asigură un tempo iute alergărei, urmată de Cavaler, Durdulia, Busuioc și Vointa. La prima trecere prin fața tribunei, Tava se menține pe primul plan. O urmează Busuioc, Giuditta, Spic, Durdulia și Hercegno. Pe partea opusă tribunei, Busuioc trece de Tava, care galopează, a treia fiind Giuditta cu puțin înaintea epei Hercegno. In ultimul ocol, Giuditta ia comanda, având în imediata ei vecinătate, pe Hercegno. Pe linia dreaptă, Hercegno se desprinde cu autoritate. Giuditta păstrează un scurt avantaj asupra lui Spic și epei Durdulia.

112. Premiul CRAIOVA — Handicap
(16,58) 12.000, 3.700, 1.500, 800 lei

77	IEROȘCA II	1	2140	3.16^4	1.31^2	Fischer	72	55
57	Jeannine W.	2	2180	17^1	30^4	Cercasov	21	21
102	Pleava	3	2120	18^6	33^7	Dobrescu	93	95
100	Peter Worthy	4	2100	19^1	34^8	Cristodorescu	73	96
101	Prinț		2120	21^9	35^2	Tassopol	109	109
102	Dorna		2100	22^1	36^3	Pavlic	73	86
102	Ciclop		2100	22^6	36^4	Slobozenco	146	204
97	Bruma II		2120	28^3	38^2	Lt. I. Trifu	438	989
85	Pacahantos		2120	oprită	—	Ghinea	44	43

IEROȘCA II (Ieroșca și Vegre) aparține d-lor I. și J. Bercovici și este antrenat de E. Fischer.

Cotele: Trib. 72; 16, 13, 17. Peluză, 55; 14, 13, 18. Event: Tribună, 198. Peluză, 285.

După prima sută de metri, Dorna trece în fruntea plutonului, urmată de Prinț, Ciclop, Pleava, Pacahantos. La a doua trecere prin fața tribunei, conduc Prinț și Peter Worthy, înaintea unui grup alcătuit din Pleava, Dorna, Ieroșca II, iar la câteva lungimi de ei Jeannine Worthy. Intervalele se scurtează treptat între concurenții mai jos menționați. In ultimul ocol, Ieroșca II ia comanda, având un avantaj de două lungimi asupra epei Jeannine Worthy. Aceasta atacă puternic pe linia dreaptă. Ieroșca II rezistă. Un galop al epei Jeannine Worthy hotărăște soarta partidei. Pleava sosește a treia, precedând pe Peter Worthy.

113. Premiul CERNAVODA — Handicap
(17,25) 10.000, 3.000, 1.200, 800 lei

92	ZVON	1	2160	3.23^2	1.34^1	Fischer	32	37
103	Gen. Worthy	2	2160	25^1	35	Corol	51	70
105	Makrele	3	2160	25^8	35^3	Grünwald	64	57
105	Zgomot	4	2140	27^1	36^8	Dobrescu	59	62
92	Mura II		2160	28^5	36^5	T. Marcu	175	114
97	Tufănica		2180	31^7	37^1	Gaidaev	67	56
97	Livada		2200	32^6	36^6	Cristodorescu	356	482
97	Handicap		2180	36^3	39^2	Borisiac	92	93
103	Sultana		2180	44^7	43^1	Zabelin	234	180
105	Pinkerton		2140	28^9	37^6	Gram	178	170^1

1) Dist. VI pt. galop sosire

ZVON (Badea Peter și Zima) aparține d-lor N. și P. Velluda și este antrenat de E. Fischer.

Zgomot conduce urmat de Pinkerton, Makrele, Mura II, Zvon, General Worthy. După primele sute de metri, Pinkerton se alătură de Zgomot, în spatele lor găsindu-se Makrele, Zvon, Mura II, General Worthy. După primul kilometru situația este următoarea: Makrele și Zgomot împreună, urmați de Zvon, Pinkerton, General Worthy. Zgomot galopează pe partea opusă tribunei și Makrele rămâne în fruntea plutonului, precedând pe Zvon, Gen. Worthy, Pinkerton. Pe linia dreaptă, Makrele galopează și Zvon repurtează o victorie ușoară asupra lui General Worthy. A treia a rămas Makrele.

CICLISM

Confirmând pronosticul nostru

Bucur Feordeanu şi gruparea „A. S. P. I. M."

au câştigat „Cupa Ştefan State"

Duelul Feordeanu-Tâlmaciu, „clou"-ul zilei. Someşan şi Nicolaescu, în progres. O regie mediocră

Eri dimineaţă, la ora 9, din halta Griviţii, s'a dat plecarea în „ciclo-cross"-ul organizat de gruparea „Aquila Marathon" în memoria defunctului ei alergător, Ştefan State

UN MINUT DE RECULEGERE..

După ce s'au adunat toţi concurenţii la start, iar d-nii oficiali au dat ultimele instrucţiuni asupra traseului, s'a păstrat un minut de reculegere în amintirea alergătorului State Ştefan.

Insfârşit, starterul uitându-se la ceas, anunţă: „pregătiţi!", iar după un minut complecteză: „fiţi gata !" „plecaţi ! !"

DELA PLECARE LA SOSIRE

Plecarea s'a dat cu o jumătate de oră mai târziu din cauza unora din regizori cari nu prea şi-au cunoscut îndatoririle.

Se porneşte într'un tempo iute. După prima sută de metri, lotul participanţilor se înşiră pe o distanţă de 25 de metri, având în frunte un pluton compus din: Radu Ioniţă, D-tru Tâlmaciu, Alex. Someşan, Bucur Feordeanu, Nicolaescu şi Penteş.

Conduce Radu Ioniţă, urmat la 5 metri de Tâlmaciu, Feordeanu şi Nicolaescu. Someşan şi Penteş (...până se mai încălzesc!) rămân mai în urmă După 500 de metri Tâlmaciu forţează şi trece înaintea lui Radu Ioniţă. Someşan revine viguros şi isbuteşte să intre în pluton. După puţin timp, reuşeşte să fie al treilea, după Radu Ioniţă. Feordeanu, în acest moment era al 5-lea, la o distanţă de 20 m. de Tâlmaciu. „Bucur" pedalează agale.

Probabil, găsise soluţia acestei dificile probleme, căci după alţi 200 m. forţează şi trece înaintea lui Nicolaescu. Plutonul se prezenta astfel: întâiu Tâlmaciu, talonat de Radu Ioniţă şi Someşanu. La câţiva metri urmau Feordeanu şi Nicolaescu. La 50 metri în urmă se vedea silueta lui Penteş !?... Feordeanu, convins că trebuie să câştige cursa, întinde pasul „milităreşte" şi trece în fruntea plutonului.

Nicolaescu luând exemplu dela Feordeanu, îl lasă în urmă pe Someşan. După 300 m. Feordeanu cedează conducerea lui Tâlmaciu, pentru ca să se poată odihni. In dreptul liniei Bazilescu situaţia se prezintă astfel:

1 Feordeanu cu 10 m. avans. 2. Tâlmaciu 3. Nicolaescu. 4. Radu Ioniţă. 5. Someşan. 6. Penteş numai la 25 de metri.

Deşi sosit al patrulea, Radu Ioniţă, se împedică şi pleacă al şaselea, odată cu Penteş. Fiind însă bun alergător pe jos, se distanţează repede de Penteş şi după 250 m. reintră în pluton.

La eşire în şos. Târgovişte primul apare Feordeanu, urmat la 40 m. de Tâlmaciu. O luptă frumoasă se dă între Nicolaescu şi Radu Ioniţă, primul izbutind să treacă pe la acest punct de control, la locul trei. După 100 m. Feordeanu a „rupt rândurile" definitiv căci aproape că nu se mai vede. Tâlmaciu domoleşte alura, păstrându-se pentru sprintul final. La rându-i, R. Ioniţă izbutind să treacă înaintea lui Nicolaescu forţează, vrând să-l ajungă pe Tâlmaciu.

In acest timp, în spate, Someşan se lupta cu Penteş pentru locul 5. Resimţindu-se după goana impusă la plecare Penteş cedează locul adversarului său.

La sosirea în piaţa Victoriei primul este Feordeanu cu 200 m. avans, urmat de Tâlmaciu, Radu Ioniţă, Nicolaescu, Someşan, Penteş şi Georgescu. „Bucur" aleargă din ce în ce mai bine şi îşi măreşte avantajul până la 500 de metri faţă de Tâlmaciu.

La rândul său, Radu Ioniţă se distanţează de Someşan şi Nicolaescu

In apropiere de podul Grand, Feordeanu resimţindu-se, în urma eforturilor făcute, cedează vreo 300 m. din avantajul luat.

ORDINEA SOSIRII LA PODUL GRAND

1. Feordeanu cu 200 m. avans. 2. Tâlmaciu, 3. Radu Ioniţă, 4. Nicolaescu, 5. Someşan, 6. Penteş, 7. Georgescu, 8. Vasiac, 9. Borş, 10. G. Dumitrescu, 11. Steinhardt, apoi la intervale din ce în ce mai mari, restul concurenţilor

SOSIREA

Cu 500 m. înainte de sosire, Feordeanu trage un sprint de toată frumuseţea reuşind astfel să sosească cu 18 secunde avantaj faţă de Tâlmaciu. La 4 secunde după acesta urmează Nicolaescu şi Someşan. Cu mai multă rutină decât novicele Nicolaescu, Someşan trece al treilea linia de sosire.

La un minut după aceştia doi urmează Radu Ioniţă şi Ioan Penteş.

CLASAMENTUL INDIVIDUAL

1. Bucur Feordeanu (A. S. P. I. M.) 49 min. 32 sec.
2. D-tru Tâlmaciu (Leonida) 49' 50".
3. Alex. Someşan (V. D.) 49' 54".
4. I. Nicolaescu (V. C. R.) 50' 52".
5. Radu Ioniţă (V.D.) 51'05".
6. I. Penteş (A. S. P. I. M.) 51' 45".
7. Gh. Vasiac (Leonida) 51' 50".
8. Şt. Borş (V. D.) 51' 56".
9. M. Steinhardt (A. S. P. I. M.) 54' 09".
10. Gr. Georgescu (Aq. M.) 54" 09".
11. G. Dumitrescu (indiv.) 54" 20".
12. N. Chira (V.C.R.) 55' 50".
13. P. Gnat (Victoria) 56'18".
14. Bulgaru (indiv.) 56' 30".
15. I. Andreescu (A.S.P.I.M.) 57' 20"
16. I. Borş (V. D.) 57'25".
17. Pavel Simion (V. C. R.) 59' 51".
18. C. Grigoriu (A.S.P.I.M.) 59' 58".
19. P. Hagiescu (individual) 60' 42".
20. Gh. Ionescu (Aq. M.) 60' 44".
21. Gh. Boroneaţă (indiv.) 63' 59".

CLASAMENTUL PE ECHIPE

1. „A.S.P.I.M." 1+6+9 = 16 puncte.
2. „Viforul Dacia" 3+5+8= 16 puncte.
3. „Leonida" 2+7+24 = 33 puncte.
4. „V. C. R." 4+12+17 = 33 puncte.

DUPA CURSA

Imediat după închiderea controlului, concurenţii au trecut în salonul de recepţie al restaurantului Miclescu, pentru a semna foile de control şi a-şi primi premiile.

D. Florea, conducătorul secţiei de ciclism al clubului A. S. P. I. M., mi se adresează surâzând: „Ce spuneţi nu-i aşa, că a fugit bine".. *Desigur, îl aprob eu, a făcut o cursă foarte frumoasă dovedindu-şi totodată superioritatea. In acest timp, d. Iliescu, conducătorul V. C. R. îşi anunţă alergătorii, că vor merge să facă un antrenament de condiţie fizică*

După puţin timp, toate formalităţile şi clasamentele fiind terminate, se trece la:

IMPARŢIREA PREMIILOR

D. insp. financiar Nicolae Garniţă înmânează cupa „State Ştefan" d-lui Florea Popescu, reprezentantul „A. S. P I. M."-ului. Deasemenea, d I. Botez dă un bon de pantofi lui Feordeanu, şi o pereche de cauciucuri primului alergător dela „Aquila Marathon". Treptat, treptat, se împart şi celelalte premii şi pe lângă aceste d. Garniţă mai dă câteva premii în bani. Insuşi Gh. Boroneaţă — incorijibil amorez al pedalei — primeşte în dar o frumoasă cupă de cristal, plină cu flori. Şi toată lumea e mulţumită.

CATEVA CUVINTE DESPRE ALERGATORI

Să-i luăm în ordinea clasamentului:

Bucur Feordeanu *a realizat o figură admirabilă, luându-şi o revanşă frumoasă asupra tânărului Dumitru Tâlmaciu dela gruparea Leonida.*

Dumitru Tâlmaciu, *al doilea clasat, a făcut o cursă bună, dovedind că este în continu progres.*

Alexandru Someşan, *al treilea clasat, a dovedit multă voinţă.*

I. Nicolaescu *a făcut o cursă foarte bună, având în vedere faptul că aleargă de curând în rândurile licenţiaţilor. Continuând antrenamentul şi ţinând seama de sfaturile conducătorilor săi, ne va putea produce în curând o surpriză !...*

Radu Ioniţă *a făcut o figură destul de bună. Cu puţină voinţă ar fi putut să se claseze la locul patru, aducând astfel victoria echipei „Viforul Dacia".*

S'au relevat deasemenea: Ioan Penteş, Gh. Vasiac, Şt. Borş şi Mihail Steinhardt

*

Ca încheere, notăm că regia s'ar fi putut prezenta mai puţin slabă, iar la unele puncte de control să nu lipsească oficialii respectivi.

CORNELIU BURILEANU

„V. C. R."-ul a început antrenamentul

Ieri, pe gudronul şoselii Ploşti „veceriştii" au început pregătirea „oficială".

Astfel, sub supravegherea diriguitorilor, d-nii George Iliescu, Lazăr Georgescu şi Lică Rădulescu, alergătorii „V. C. R"-ului au parcurs câteva zeci de kilometri într'o alură moderată.

Au luat parte la acest antrenament următorii ciclişti: Ion Cristea, P. Verone, C. Beer, D. Nicolaescu, N. Chira, Pavel Simion, C. Banai, Hagiescu şi alţii.

Aceste antrenamente, la început uşoare apoi din ce în ce mai susţinute, vor continua după un program de pregătire metodică.

Deasemenea „V. C. R"-ul a constituit o „comisie tehnică" compusă din trei alergători, cari se vor ocupa cu formarea elementelor noui venite în ale pedalei.

RUGBY

D. A. Paximade

a fost ales vice-preşedinte al F. R. R.

Adunarea generală a F. R. R.-ului s'a ţinut ieri, în localul U. F. S. R.

Au fost prezenţi d-nii:

Nicu Tănăsescu, profesor Virgil Ion, Duduş Ghimpeţeanu, ing. Nicolae Veluda, inginer I. Popovici, Raul Vizanti, S. Anastasiade, Theo Krantz şi I. C. Petrescu.

D. preşedinte al F. R. R. propune adunării să se trimită o telegramă omagială M. S. Regelui.

Adunarea în picioare aprobă prin aclamaţii.

Deasemenea se trimete o telegramă d-lui general Gabriel Marinescu, preşedintele de onoare al federaţiei.

După aceasta preşedintele F. R. R. declară adunarea deschisă.

D. Virgil Ion citeşte darea de seamă a activităţei pe 1938.

D. Sterescu citeşte raportul cenzorilor.

NOUL COMITET

VICE-PREŞEDINTE d. A. Paximade;

MEMBRI: Petre Vereşti, ing. Nicolau, I. Anastasiade şi I. Petrescu;

DELEGAŢI LA UNIUNE: d-nii Paximade şi N. Tănăsescu;

CENZORI: I. Popovici, Neagu şi Paul Brănişteanu;

CENZORI SUPLEANŢI: Irimia şi Argeşiu;

COMISIA DE SELECŢIE: D. Tănăsescu, (preşedinte) N. Crissoveloni şi I. Anastasiade;

COMISIA DE TRANSFERARI: N. Sterescu, (preşedinte) C. Ion şi Vasilescu;

COMISIA DE DISCIPLINA: N. Tănăsescu (preşedinte), col. Orivicianu şi Petre Vereşti;

COMISIA DE ARBITRI: A. Mărăşescu (preşedinte), Ghimpeţeanu şi Theo Krantz.

Deciziile comisiei de selecţie şi disciplină sunt inapelabile, iar ale comisiilor de arbitri şi de transferare se pot apela la biroul federal.

Sp. Studenţesc şi Viforul Dacia

învingători!

In cursul zilei de eri s'au jucat două partide de rugby.

Sportul Studenţesc, Venus şi Viforul Dacia-T. C. R.

Cele patru echipe au reuşit să satisfacă, prin jocul ce au furnizat chiar şi pe cei mai pretenţioşi cunoscători.

SPORTUL STUDENŢESC — VENUS 20 — 9

Sportul Studenţesc a dovedit în matchul ce a susţinut cu Venus că deţine formă foarte bună şi că în sezonul de primăvară va furniza multe surprize.

Sportul Studenţesc are astăzi o echipă redutabilă.

In special pe linia de 3/4 „studenţii" sunt net superiori celorlalte echipe.

Venus, deşi învins, a jucat frumos.

Punctele au fost înscrise de Damian, Andrieş şi Sadoveanu.

VIFORUL DACIA—T. C. R. 20 — 6

In matchul de antrenament de eri, Viforul Dacia a reuşit o performanţă excepţională, învingând pe T.C.R., cu 20—6

Net superiori vigoriştii au meritat din plin victoria.

Au marcat: Nicolau, Gică Vasilescu şi Sterian.

TIR

Clasamentul cupei Moscu

Pe poligonul stadionului A. N. E. F. s'a desfăşurat ieri dimineaţa a doua reuniune de tir pentru cupa pusă în competiţiune de d. magistrat Paul I. Moscu.

CLASAMENTUL GENERAL

Totalizându-se punctele realizate de concurenţi în aceste două reuniuni, clasamentul competiţiunei pentru cupa d-lui judecător Paul I. Moscu se prezintă precum urmează:

1. Mihail Ionescu-Călineşti I, 585 puncte;
2. Dan Bădulescu, 584 puncte;
3. Mihail Ionescu-Călineşti II, 583 puncte;

SPORTURI DE IARNA

Penultima etapă
a concursurilor internaționale a scos în evidență incontestabila valoare a fondiștilor jugoslavi
Samoilă, cel mai bun român și Bursuc, cel mai ghinionist. Ieri, toți concurenții au plecat la Brașov

PREDEAL, 26 (Prin telefon de la trimisul nostru special).

Azi la Predeal, s'a consumat cea de a treia etapă a concursurilor internaționale de ski.

Minunatei stațiuni de iarnă i-a fost rezervată disputarea celei de a treia probă, din cadrul acestui concurs, cursa pe 18 km. fond.

Plecarea concurenților s'a dat la ora 10 dim. precis, pe un traseu cu o diferență de nivel de 450 m.

Din cei 22 concurenți înscriși numai 20 au luat plecarea, sosind 17.

DEMONSTRAȚIA JUGOSLAVILOR

Dacă cele două probe disputate până acum, coborîrea și slalomul, ne-au arătat prea puține lucruri despre jugoslavi, cursa de ieri a avut darul să ne releve marea și indiscutabila valoare a fondului jugoslav și să ne confirme legenda că sârbii, după finlandezi, sunt cei mai buni fondiști din Europa.

Prezența echipei jugoslave la concursurile F. I. S.-ului de la Zakopane, este motivată tocmai de această superioritate a fondiștilor vecinilor noștri și rezultatele repurtate pe hârtiile poloneze le dă dreptul să-și reclame locul secund în erarhia fondiștilor „bătrânului continent".

Smoley, câștigătorul de ieri, nu și-a desmințit faima pe care i-a adus-o locul șase, după finlandezi, în cursa de 50 km. fond dela Zakopane.

A fost cel mai bun din cei 20 plecați.

Rezultatele tehnice ilustrează fidel bagajul de pricepere în curse de fond al fiecăruia dintre cei 20 porniți în luptă.

OMUL LOCULUI PATRU...

Este vorba de germanul Obermann. Ieri, ca și în ziua precedentă, Obermann s'a mulțumit să se claseze în locul patru. Nu știm și nici nu ne luăm permisiunea să spunem că simpaticul nostru oaspe are slăbiciune pentru această cifră. Am fi desmințiți de cursa de coborîre, unde și-a cedat prezumtiva slăbiciune d-rei Christiane dela Freissange.

Oricum, Obermann a făcut dovada ieri că, dintre colegii lui, este cel mai bun reprezentant al skiului german, venit la noi.

Iar afirmația noastră ne va fi confirmată în mod cert, de proba de sărituri dela Poiana-Brașov unde, Obermann aduce un palmares dintre cele mai serioase.

ROMANII, MODEȘTI, AU DAT RANDUL STRAINILOR

Dacă compatrioții noștri nu s'au clasat atât de bine, aceasta nu poate fi aruncată pe seama proverbialei ospitalități a Românilor. Am pierdut, fiindcă am luptat cu adversari redutabili, cu cel puțin două clase superiori nouă, cu skieuri rutinați în întâlniri internaționale.

Iată deslegată enigma insuccesului nostru de eri.

Pe de altă parte trebuie să ne plângem și de ghinionul, să-i spunem astfel, care l-a bântuit pe Bursuc.

Plecat primul în cursă, a condus în stil de câștigător final pe primii 2 km., dar ajuns din urmă de Smoley a cedat crescendo până a se declară mulțumit cu locul al 11-lea. „Curat ghinion" ar spune un erou caragelesc.

SAMOILA REFACE, DAR IN PARTE

Din grupul românilor, singurul care într'adevăr a reușit să se mențină la valoarea adversarilor noștri, a fost Samoilă urmat de Gyury Covacsy.

Primul a făcut o cursă bună, poate cea mai bună din cariera lui, iar secundul a fost acelaș de totdeauna, periculos și curagios.

FILMUL CURSEI

Concurenții i-au plecarea la 10 dim., din minut în minut.

Primul plecat, Bursuc conduce pe primii 2 km. până la al II-lea post de legătură.

La urcușul dela Clăbucetul Baiului jugoslavii din urmă, în frunte cu Smoley, încep să devină amenințători prin a sfârși să treacă de Bursuc, astfel că la 7 km. de sosire cursa să fie condusă de trei jugoslavi urmați de Obermann și Loeve. Urmează un grup de români Bursuc, Covacsy, Oprescu, etc.

După al doilea post, superioritatea jugoslavilor a devenit o realitate.

Pe ultimul kilometru duelul a avut de eroi pe Obermann și Loeve, pentru ca la sosire, primul să sfârșească cu 2 minute înainte.

REGIA TECHNICA LA INALȚIME

Partea technică a completat cum nu se poate mai bine succesul cursei de ieri.

Parcursul a fost prevăzut cu șase posturi de legătură cari țineau publicul în curent cu desfășurarea probei.

MASA DELA PREDEAL

După concurs, la ora 14, toți concurenții și oficialii au fost oaspeții primăriei comunei Predeal, care a dat o masă la restaurantul Park.

Au participat d-nii col. Demetrescu, col. Grigoriu primarul comunei, ofițerii batal. IV V. M., comitetul F. R. S. în frunte cu d. col. adj. Emil Pălăngeanu și concurenții străini și români.

REZULTATELE TECHNICE

1. Smoley (Jugoslavia), 1 oră 33 m. 25 s. 1.
2. Zembo (Jugoslavia), 1 oră 35 m. 30 s. 1.
3. Klancnic (Jugoslavia), 1 oră 37 m. 16 s.
4. Obermann (Germania), 1 oră 38 m. 58 s.
5. Leove (Iugoslavia), 1 oră 44 m. 42 s.
6. Samoilă (România), 1 oră 48 m. 13 s.
7. Covacsy G. (România) 1 oră 49 m. 02 s.
8. Zapadă Gh. (România), 1 oră 49 m. 55 s.
9. Iacob (România), 1 oră 51 m. 37 s.
10. Zapadă C. (România), 1 oră 51 m. 42 s.
11. Bursuc (România), 1 oră 54 m. 34 s.
12. Nistor (România), 1 oră 56 m. 04 s.

CONCURENȚII AU PLECAT LA BRAȘOV

După amiază, la ora 15, toți concurenții au plecat la Brașov, iar de aci la Poiana, unde, azi, se va desfășura cea de a patra și ultima probă — săriturile — din cadrul concursurilor internaționale.

Proba se va desfășura pe trambulina K. S. V.-ului, sub a cărui îngrijire se va consuma acest ultim act al concursurilor.

Zăpada de aproape o jumătate metru și trambulina special amenajată, vor permite azi succese apreciabile.

Ziua de azi este rezervată duelului Kramatik (J.)-Obermann, (G.) cei mai indicați să-și dispute primul loc.

Cât privește pe reprezentanții noștri, vor avea prilejul să se remarce prin Hausleitner proaspăt sosit dela concursurile internaționale dela Klagenfurth, unde alături de cei mai autorizați reprezentanți ai săritorilor europeni a făcut o frumoasă impresie.

Concursul va începe la ora 10 dim.

James Couttet — fost campion mondial — unul din așii recentelor concursuri internaționale de pe muntele Furnica.

Adunarea generală a federației de hockey

In conformitate cu dispozițiunile din statutul federației române de hockey pe ghiață, comitetul ligii regionale de Sud, convoacă adunarea generală pentru ziua de Joi, 16 Martie 1939, ora 20, la sediul ligii din b-dul Elisabeta 3 (Loteria de Stat).

Nu vor avea drept de vot decât delegații cu procuri în regulă ai grupărilor care sunt la curent cu toate îndatoririle pecuniare față de F. R. H. G. și ligă.

Procurile se vor depune la sediul Ligii înaintea adunării generale, pentru a fi verificate.

Orice contestație în legătură cu validitatea procurilor se va depune de asemenea la sediul Ligii înainte de deschiderea adunării generale pentru a putea fi luate în considerare.

ORDINEA DE ZI:

1. Raportul comitetului regional;

2. Situația financiară a ligii;

3. Raportul comisiunii de cenzori;

4. Discutarea rapoartelor de mai sus și descărcarea comitetului de gestiune;

5. Alegerea a doi membri și doi supleanți;

6. Alegerea a trei cenzori și doi supleanți;

7. Diverse.

In cazul când până la ora 20 nu se va întruni majoritatea absolută a membrilor cu drept de vot, adunarea generală se va amâna pentru aceiași zi la ora 21 când se va ține cu orice număr de membri.

Concursurile de ski, hockey și săniuțe de pe continent

CONCURS INTERNAȚIONAL DE PATINAJ VITEZA

Oslo, 26. — Cu ocazia unui concurs internațional de patinaj viteză, care s'a disputut ieri aci, o nouă valoare sportivă norvegiană a reușit să se releve. Tânărul patinator Finn Hodt, a reușit să învingă într'o cursă de 500 m pe trei dintre patinatorii cei mai de vază.

Rezultatul acestei curse este următorul:

1. Finn Hodt (Norvegia) 45 secunde.
2. Engnestangen (Norvegia) 45, 3 sec.
3. Bersinsch (Letonia), campion european și Krog (Norvegia) 45,4 secunde.

CAMPIONATELE MONDIALE UNIVERSITARE DE SPORTURI DE IARNA

Oslo, 26. — Ieri a avut loc în localitățile Trondheim și Lillehammer ultimele probe de sporturi de iarnă în cadrul campionatului mondial universitar al anului 1939. Astăzi s'au distribuit premiile tuturor învingătorilor, în cadrul solemnității de închidere al acestor jocuri mondiale.

La Lillehamer au avut loc sărituri pe trambulina locală pentru proba combinată, precum și săriturile speciale. Rezultatele înregistrate sunt:

Sărituri speciale: -. Sigurd Sollid (Norvegia) 224, 4 puncte (49 și 49 metri).
2. Per Coll (Norvegia) 220,5 p. (47, 46 5 m.).
3. Mueller - Ellefsen (Norv.) 215, 1 p. (46,5, 47,5 m).
4. Movi (Finlanda) 214 p. (45 și 47 m.).
5. Wnuk (Polonia) 201,2 p. (40,5 și 46) m.

Sărituri la combinata norvegiană·
1. Wnuk (Polonia) 441,2 puncte (44.5 și 44.5 m).
2. Orlevitz (Polonia) 438.8 p. (41 și 41 m.).
3. Strindberg (Norv.) 426.15 p. (47, 48 m.).
4. Mueller-Eleffsen (Norvegia) 425,15 puncte, (46 și 47.5 m.).
5. Nils Eie (Norvegia) 424,15 p. (42,5 și 47,5 metri).

Clasamentul la cele patru probe de ski (covorîre, slalom 18 km. și sărituri):
1. Nils Eie (Norvegia) 31,61 p.
2. Olaf Raabe (Norvegia) 36,82 puncte.
3. Walter Ringer Germania, 96,57 puncte.
4. Kucera (Ceho-Slovacia) 119,39 puncte.
5. Sollid (Norv.). 139,10 puncte.
6. Lubojacky (Ceho-Slovacia), 170 puncte.
7. Hellmuth Beyrer Germania 177,15 puncte.

La Trondhejm a avut loc matchul final de hockey pe ghiață din turneul universitar, în care Ceho-Slovacia a învins Ungaria cu 1:0 (1:0, 0:0, 0:0).

CAMPIONATELE EUROPENE DE SANIUȚE

Berlin, 26. — *La Riechenberg a avut loc campionatul european pentru săniuțe. Proba pentru domni a fost câștigată de germanul Fritz Preisser în 8 min., 20,6 secunde, urmat de compatriotul său Martin Tietze.*

Proba pentru doamne a revenit germanei Friedl Tietze, iar proba de două persoane, domni, a fost câștigată de perechea Feist-Kluge Germania.

Firtz Preisser a câștigat Premiul Fuehrerului.

BERLIN A INVINS LA HOCKEY STOCKHOLM CU 5:2

Berlin, 26. — La Sportpalast a avut loc astăzi un match internațional de hockey pe gheață între echipele selecționate ale orașelor Berlin și Stockholm.

Echipa locală a învins cu 5—2 (0—0, 1—0, 4—1). Jocul a fost cât se poate de strâns. Localnicii au învins net în ultima repriză din cauză că portarul suedez a fost rănit, în timpul jocului.

Pagina Boxului

Finalele campionatelor naționale de box amator
s'au desfășurat Duminică seara în sala A.C.T.

Cel mai însemnat eveniment anual al boxului nostru amator s'a desfășurat aseară — în cele mai bune condizarea grupării bucureștene A. C. T.

După îndelungate pregătiri și matchuri eliminatorii regionale și inter-regionale, au ajuns în finalele campionatelor naționale amatoare — cu foarte mici excepțiuni — cei mai buni reprezentanți ai boxului românesc.

Ne pare bine că finalele din acest an s'au disputat la București, fiindcă ni s'a dat încă o dată prilejul să constatăm că boxul amator. cu toate împrejurările vitrege în care se desvoltă, a rămas tot la nivelul superior de altădată, când s'au ridicat tineri de valoare europeană, cari au făcut cinste vânjoșeniei românești.

Felicităm cu toată bucuria pe proaspeții campioni și le urmă să apere cu cinste culorile românești ori de câte ori vor fi onorați cu această sarcină.

Cele opt matchuri au avut următoarele rezultate :

CATEGORIA MUSCA ROMULUS INDRU (BANAT) DEVINE CAMPION NAȚIONAL INVINGAND LA PUNCTE PE CHIRIAC (MUNTENIA)

In prima repriză Chiriac își depășește adversarul prin viteză, plasând lovituri tari și precise la față și la corp.

Intr'a doua repriză Indru lucrează mai mult și reface terenul pierdut în prima.

Rămâne ca rezultatul să fie decis de ultima repriză.

Deși depune un efort suprauman, Chiriac este depășit de Indru în ultima repriză.

Deci : învingând la puncte, Indru (Banat) este declarat campion național.

A condus Toma Panaitescu.

CATEGORIA COCOȘ NICOLAE RADAN (MUNTENIA) ESTE DECLARAT CAMPION NAȚIONAL FARA LUPTA, DEOARECE BOER (ARDEAL), NUMAI INTR'O ZI, A DEPASIT CATEGORIA IN MATCH AMICAL N. RADAN INVINGE LA PUNCTE PE BOER

Rădan este. incontestabil, superior și mult mai rutinat, dominând în prima repriză un adversar rezistent și dificil, cu gardă mobilă și cu inteligența luptei.

In a doua repriză Rădan lucrează mai puțin și-l lasă pe Boer să se refacă puțin. Totuș repriza este a lui Rădan.

Rădan. care nu este în cea mai bună formă, luptă din greu în ultima repriză, dar folosind avantajul din primele două, câștigă la puncte. amical.

Titlul de campion îl câștigase de dimineață, când Boer arătase la cântar că depășise categoria.

A condus Ion Firu.

CATEGORIA PANA ION POPA (MUNTENIA), UN AUTENTIC CAMPION, CAȘTIGA TITLUL NAȚIONAL INVINGAND LA PUNCTE PE VICTOR DORIAN (ARDEAL)

Ion Popa, care este cel mai bun produs al boxului românesc din acest an, boxează prudent, inteligent și eficace, adjudecându-și prima repriză.

A doua repriză, când îl trimete pe Dorian la pământ printr'o lovitură de carotidă, este și mai categoric a lui Popa.

Din nou, în ultima repriză, Dorian face cunoștință cu podeaua, după ce primise o sumă de lovituri.

Popa câștigă titlul de campion național în cel mai impresionant stil, învingând pe Dorian la puncte.

Este cel mai autentic campion din acest an și merită toate felicitările.

Titlul e în mâini bune.

A condus d. Jenny Dumitrescu

CATEGORIA UȘOARA C. DAVID (DUNAREA DE JOS) INVINGE LA PUNCTE PE EM. DORIAN (ARDEAL) ȘI DEVINE CAMPION NAȚIONAL

David nu este în formă. Totuș, prin rutină își însușește prima repriză.

David se reface într'a doua repriză și lovește tot timpul într'un adversar cu desăvârșire sonat. Totuș Em. Dorian dă dovadă de mare rezistență.

Deși Em. Dorian își revine, David își mărește avantajul și în ultima repriză, devenind campion național prin victorie la puncte.

A condus Zamfir Popazu.

CATEGORIA SEMI-MIJLOCIE VASILE ROȘCA (MUNTENIA) DEVINE CAMPION NAȚIONAL INVINGAND LA PUNCTE PE ISTRATE (BANAT)

Deși este mai activ, Istrate lovește dezordonat, astfel că Roșca câștigă repriza prin cele câteva lovituri tari și precise.

Intr'a doua repriză Roșca slăbește, dar reușește să nu acorde avantaj adversarului.

Mai activ și mai dârz, Roșca lovește mai mult în ultima repriză și câștigă la puncte, cucerind titlul de campion național.

Match urît.

A condus Cristache Negoiță.

CATEGORIA MIJLOCIE LADISLAU KRAUSER (BANAT) DEVINE CAMPION NAȚIONAL INVINGAND PRIN KNOCKOUT PE GHEORGHIU (MOLDOVA)

Lupta a fost scurtă. Până la knockout a fost chiar echilibrată.

Krauser reușește un crochet fericit la bărbie și-și pune adversarul jos. Gheorghiu se ridică, dar, lovit din nou, cade cu ceafa de podea și se lasă numărat până la 10.

Campion prin knockout în prima repriză, Krauser (Banat).

A condus Cionoiu.

CATEGORIA SEMI-GREA PETRE POP (ARDEAL) ȘI GH. GEORGESCU (MUNTENIA) AU RUPT RINGUL ȘI AU FACUT NON-COMLAT

In repriza a doua Popa, dintr'o feintă puternică, desfundă ringul, cumpănind scândurile chiar în nasul juriului.

Bine înțeles matchul se întrerupe până la repararea ringului.

Până la accident Pop (Ardeal) avea avantaj net.

După ce se drege ringul și după lungi deliberări, juriul declară NON-COMBAT, matchul urmând să se dispute la altă dată.

Ringul buclucaș l-a scăpat pe Georgescu dela o înfrângere sigură

Se va putea oare pune pe picioare pentru data pe care o va fixa F. R. R.?

Fiindcă nu trecuseră cele 5 minute reglementare de întrerupere, credem că juriul : greșit.

CATEGORIA GREA GH. LUNGU (BANAT) INVINGE LA PUNCTE PE GH. GEORGESCU (MUNTENIA) ȘI CUCEREȘTE TITLUL DE CAMPION NAȚIONAL

Prima repriză este a lui Georgescu, care a reușit să dea mai multe lovituri. Repriză confuză.

In repriza a doua adversarii sunt egali, dar juriul dă un avertisment pentru box nereglementar lui Lungu.

Deci repriza este a lui Georgescu.

Ultima repriză este a lui Lungu cu un avantaj net.

Numai pentru acest motiv juriul îl declară învingător la puncte și campion național

JURIUL REVINE

Recunoscându-și greșala, juriul hotărăște ca matchul dintre Pop și Gh. Georgescu, în care declară hotărîre de non-combat, să se dispute tot în seara aceasta. Se dispută tot în trei reprize

IAR PETRE POP (ARDEAL) CASTIGA TITLUL DE CAMPION INVINGAND LA PUNCTE PE GEORGESCU (MUNTENIA)

Prima repriză, ca și în prima ediție, este tot a lui Pop.

Georgescu reușește spre redică din handicap prin redică din hanricap prin câteva lovituri tari.

Mai bătrân, Pop obosește și pierde ultima repriză. Firesc, după atâția nervi.

Totuși câștigă matchul la puncte și totodată titlul.

V. P.

Peter Kane
a ajuns campion al lumii
după ce a câștigat 35 matchuri prin k. o. Lynch e singurul lui învingător

Ultimul număr din „Gazzeta dello Sport", cu data de 23 Februarie, sosită ieri în Capitală, se ocupă pe larg de întâlnirea dintre Peter Kane campionul mondial al categoriei muscă și Gino Cattaneo

Intâlnirea urma să se dispute cu două săptămâni mai în urmă, însă a trebuit să fie amânată din cauza unor leziuni lăpătate de Peter Kane în matchul cu belgianul Degryse, și cari au necesitat o odihnă de peste 15 zile. Presa italiană deși consideră pe Gino Cattaneo un adversar de temut pentru englez, totuși atribue prima șansă lui Kane, care — adaugă ea — dacă se prezintă în forma arătată în matchul cu Degryse, nu-i poate scăpa victoria.

UN PALMARES IMPRESIONANT

Pentru ca cititori să-și poată forma o părere despre calitățile cu adevărat excepționale ale campionului mondial Peter Kane. publicăm mai jos palmaresul matchurilor susținute, și cari se ridică la 49. El a câștigat 35 prin K. O., 13 la puncte și nu a pierdut decât o singură dată.

1935

Bate prin k. o. pe Patterson, în repr. 3.
Bate prin k. o. pe Powell, în repr. 2.
Bate prin k. o. pe Carroll, în repr. 3.
Bate prin k. o. pe Doyle, în repr. 6.
Bate prin k. o. pe Burns, în repr. 1
Bate prin k. o. pe Charnock în repr. 2.
Bate prin k. o. pe Bosmer, în repr. 4.
Bate prin k. o. pe Shea, în repr. 2.
Bate prin k. o. pe Reed, în repr. 3.
Bate prin k. o. pe Charnock, în repr. 2.
Bate prin k. o. pe Forshaw, în repr. 1
Bate prin k. o. pe Gill, în repr. 4

1936

Bate la puncte pe Curran, în 10 repr.
Bate la puncte pe Bostock, în 10 repr.
Bate prin k. o. pe Shmith, în repr. 4
Bate prin k. o. pe Gydé, în repr. 2.
Bate prin k. o. pe Laird, în repr. 2.
Bate prin k. o. pe Hill, în repr. 2.
Bate prin k. o. pe Maharg, în repr. 3.
Bate prin k. o. pe Urbinati, în repr. 3.
Bate prin k. o. pe Stewart, în repr. 10.
Bate la puncte pe Weiss, în 12 reprize.
Bate la puncte pe Mc. Caurley, în 10 reprize.
Bate prin k. o. pe Ruz, în repr. 3.
Bate prin k. o. pe Warburton, în repr. 1.
Bate la puncte pe Angelmann în 12 reprize
Bate prin k. o. pe Haut, în repr. 7
Bate prin k. o. pe Vandarbos, în repr. 6

1937

Bate la puncte pe Angelmann, în 12 reprize.
Bate prin k. o. pe Chaefer, în repr. 1.
Bate prin k. o. pe Louis, în repr. 7.
Bate la puncte pe Ortega, în 12 reprize.
Bate prin k. o. pe Decico, în repr. 1.
Bate prin k. o. pe Milligan, în repr. 11.
Bate la puncte pe Weiss, în 10 reprize.
Bate la puncte pe Warnock, în 10 reprize.

CEDEAZA PRIN K. O. LUI LYNCH IN REPRIZA 10

1938

Bate prin k. o. pe Offermans, în repr. 3.
Bate la puncte pe Bataille, în 10 reprize.
Bate prin k. o. pe Lynch, în repr. 12.
Bate la puncte pe Leroux, în 10 reprize.
Bate la puncte pe Jurich, în 12 reprize pentru titlul mondial pe care îl cucerește.

1939

Bate la puncte pe Degryse, în 10 reprize.

*

După cum se vede, un palmares impresionant.

PREVEDERILE PRESEI ITALIENE AU FOST JUSTE

In seara de 22 Februarie a avut loc la Liverpool o mare gală internațională de box în cadrul căreia, au boxat în match vedetă Peter Kane, campionul mondial de categorie muscă și excelentul pugilist italian Gino Cattaneo cunoscut la noi din matchul cu Toma Aurel. Intâlnirea angajată pe o distanță de 12 reprize a 3 minute și în limita categoriei cocoș, după o luptă extraordinar de disputată, din care s'a evidențiat marea clasă a campionului mondial, Gino Cattaneo a fost declarat învins la puncte.

Breack... stop... out...

REBEL INVINGATOR

Fostul adversar al lui Mielu Doculescu, francezul Paul Rebel, boxând Joi la Elyssé Montmartre, a învins la puncte pe Bendenoun.

In cadrul aceleiaș gale, Signorino — învingătorul lui Gh. Popescu — a făcut match nul cu Chippini.

ARMSTRONG ȘI PUNE TITLUL IN JOC

La 31 Martie, la Madison Square Garden, Armstrong își va pune titlul semi-mijlociu al lumii în joc. Indiferent de rezultat, el va pleca apoi spre Londra, urmând ca în primele zile ale lunii Mai, să întâlnească pe învingătorul matchului Roederick-Kihani.

ARNOULT INVINS

Boxând la New-York, cu Tommy Spiegel, francezul Arnoult a fost declarat învins la puncte.

Decizia a fost contestată de public și presă.

Reuniunea de box
dela Târgoviște a fost amânată

Reuniunea de box care urma să se desfășoare aseară la Târgoviște în organizația grupării „Luceafărul" a fost amânată pentru ziua de 5 Martie menținându-se programul anunțat.

Lucian Popescu
s'a întors în țară

Lucian Popescu, campionul României de categorie ușoară s'a întors în București ieri dimineață venind dela Paris

PALATUL SPORTURILOR VA DEVENI O REALITATE

TURNEUL VIFORUL DACIA IN GERMANIA A FOST AMANAT; EL SE VA FACE PE BAZE MAI LARGI

AMATORISM „PUR SANGE"

ADUNAREA GENERALA DE IERI A CLUBULUI DIN FLOREASCA

In incinta hipodromului Băneasa-Trap, sub președinția d-lui ing. I. Matak, Viforul Dacia, și-a ținut eri adunarea generală extraordinară

Dună ce ședința e deschisă, d. Dodo Popovici, fost președinte, pin cuvinte simțite, pomenește despre începuturile eroice ale Viforului Dacia, când comitetul și membrii își țineau ședințele prin bucătării și plăcintării.

Viforul Dacia poate fi numit, cu drept cuvânt, astăzi, o biruință a sportului românesc, *nu numai a acelor cari s'au jertfit pentru el.*

NATAȚIA LA LOC DE FRUNTE

Cetind darea de seamă generală a activității clubului, d. Doda Popovici scoate în evidență frumoasa comportare a secțiunilor de natație, foot-ball și rugby.

Secția de natație în special, a reușit o comportare excepțională, stabilind 10 noui recorduri regionale.

Inotătorii „galbeni" au cucerit apoi campionatul național la polo pe apă și la probele de 100 m. liber, ștafeta 4×100 m. și 4×200 m. liber. Au cucerit deasemeni cupa „Jan Bart" și cupa „Regiunea Muntenia".

Pentru merite excepționale înotătorii Slăvescu și Pülok au fost citați la ordinea de zi a sportului românesc, de către U. F. S. R., odată cu întreaga echipă.

O activitate, deci cum nu se poate mai frumoasă.

ȘI APOI FOOTBALLUL

Aproape la același nivel poate fi situată și comportarea secției de foot-ball, care deține un loc de frunte în categoria sa.

Munca pe care o depune d. prof. Virgil Popescu va fi, credem, până la urmă, încununată cu un desăvârșit succes.

SATISFACȚIE LA RUGBY

In ce privește rugbyul, acesta a cunoscut un succes aproape categoric. Astfel, în cupa „Gabriel Marinescu" a ajuns până în finală și numai datorită ghinionului a fost învins de T. C. R. cu 6—3. In toate categoriile în care activează Viforul Dacia ocupă deasemeni locuri de frunte.

CONDUCATORII TREC LA RAND

După ce d. Dodo Popovici a terminat de citit darea de seamă generală, toți președinții secțiunilor sportive ale Viforului Dacia au citit darea de seamă a activității pe anul trecut a secțiunii respective.

TURNEUL IN GERMANIA SE VA FACE PE BAZE MAI LARGI

In cursul acestei ierni, Viforul Dacia (secția rugby) trebuia să întreprindă un turneu în Germania. Insă, turneul a fost amânat, din cauza timpului nefavorabil din cel de al treilea Reich.

Proectele vor fi realizate însă în cursul lunei Martie, pe baze mult mai largi.

Se proectează a se trimite, pe lângă formația de rugby și alte două echipe, una de atletism iar cealaltă de natație.

RAPORTUL CENZORILOR

A urmat apoi raportul cenzorilor și cuvenita descărcare

INFIINȚAREA A NOUI SECȚIUNI

Luând cuvântul d. ing. Matak, noul președinte al clubului, d-sa anunță că a decis înființarea a patru noui secțiuni și anume : box, jocuri românești, tennis și ping pong.

SUFLET, CARACTER, FIZIC, PRICEPERE ȘI BANI

In continuare, d. ing. Matak spune că pentru progresul unei asociațiuni e necesar ca membrii săi să aibă: suflet, caracter, fizic, pricepere și bani.

Primele trei sunt. Succesul poate fi posibil. Pentru a fi însă garantat îi mai e necesară priceperea, educația elementelor, adică, în care scop, d-sa crede necesară aducerea a cât mai mulți profesori — de specialitate, desigur — în asociație.

UN SEDIU

Pentru nevoile asociației, d-sa promite pentru anul acesta construirea unui sediu propriu, modest, dar să fie.

AMATORISM PUR

In ce privește viitorul grupărei, aceasta se va menține și de aici înainte pe linia aceluiaș amatorism pur de până acuma, deoarece profesionismul, pe lângă faptul că necesită și mulți bani, are desavantajul că face să dispară emulația dintre sportivi.

Din această cauză, Viforul Dacia va face SPORT PENTRU SPORT.

Prezentarea sportivilor în fața publicului, va trebui să fie cât mai demnă, atât ca performanță, cât și ca exterior.

Deaceia, niciunul din aceste două puncte nu va fi neglijat.

UN PALAT AL SPORTURILOR

In ce privește necesitatea construirii unui palat al sporturilor — continuă d. Matak — am vorbit ieri cu d. general Gabriel Marinescu și generalul Dombrowsky, primarul general al Capitalei, care a arătat multă bunăvoință și înțelegere în această privință.

Sper că în curând, palatul sporturilor să poată deveni o realitate.

PEGATIREA INOTATORILOR

Tot eri, am vorbit cu d. general Dombrowsky și asupra pregătirei înotătorilor noștri, cerându-i să le permită antrenarea gratuită în unul din strandurile Capitalei.

D. Matak a încheiat spunând că speră într'o totală înțelegere, pentru a putea face din Viforul Dacia un club model.

Au răspuns d-nii Chioralia și Gh. Vasilescu, după care adunarea a fost declarata închisă.

NOUL COMITET

La sfârșit s'a ales prin aclamații următorul comitet de conducere pe anul 1939 :

Președinte: Inginer Ion Matak. Vice - președinți : Profesor Virgil Popescu, Cristian Theodorescu și avocat Petre Verești. Secretar general : Theodor Popovici. Casier central: Gheorghe Sterian. Membri: Victor Catina, Mihail Carlaont, Petre Fesci, Alexandru Gussi și Petre Scopilide. Cenzori : avocat Constantin Chioveanu, Horia Manolescu, contabil autorizat și avocat Gheorghe Vasilescu. Censori supleanți : Ion Georgescu, Ion Nicolau și Ștefan Moga.

CONDUCATORII DE SECȚIUNI SPORTIVE

Atletism, cross-country, marș : Cristian Theodorescu. Basket-volley-ball : profesor maestru Petre Scopilide. Box : Profesor Virgil Popescu. Ciclism, ciclo-cross : Mihail Carlaont. Football : Profesor Virgil Popescu. Handball : Petre Fesci. Jocuri românești : Theodor Popovici. Natație, Watterpolo : Victor Catina. Ping pong : Theodor Popovici. Rugby : Avocat Petre Verești. Tennis : Avocat Petre Verești.

Adunările C. E. C. și Cupei internaționale se vor ține la Zürich, la 4 și 5 Martie

După cum se știe, federația ungară de football a cerut comitetului C. E. C. să schimbe localitatea adunării C. E. C. și Cupei Internaționale, fixate la 4 și 5 Martie la Praga.

Probabil că ungurii au invocat motive serioase deoarece, comitetul C. E. C. a schimbat localitatea, fixând adunările la Zürich, la aceleași date.

In acest sens a și anunțat federațiile țărilor interesate.

Campionatul de football al Cehoslovaciei

PRAGA 26. — Primele matchuri din cadrul returului campionatului ceho-slovac s'au disputat azi.

Rezultatele :

Sparta-Lieben 11-2
Slava-Nachod 5:2
Viktoria Z.-Sl. Ostrava 3:1.
SK. Plzen-Kladno 10:1.
Zidenice-Pardubice 1:0.
Bata-Bratislava 5:2.

In urma acestor rezultate clasamentul se prezintă astfel :

Sparta	11	8	1	2	47:13=17
Slavia	9	7	1	1	44:15=15
Pardubice	11	7	1	3	31:23=15
SK. Plzen	12	5	3	4	39:35=13
Bata	12	6	1	5	34:32=13
Sl. Ostrava	12	5	2	5	17:24=12
Zidenice	11	3	5	3	21:17=11
SK Kladno	10	4	3	3	23:31=11
Bratislava	12	3	2	7	20:36= 8
SK Nachod	10	3	1	6	20:29= 7
Viktoria Z.	11	2	2	7	23:37= 6
SK Liben	11	1	2	8	19:46= 4

In divizia A a campionatului italian „Bologna" conduce

ROMA, 26. — Bologna a învins pe Lazio și astfel rămâne mai departe în fruntea clasamentului.

Milan deasemenea a câștigat, iar Triestina a terminat la egalitate trecând ultimele locuri echipelor Livorno și Modena.

Rezultatele:

Bologna-Lazio 2:1
Milan-Bari 3:1
Torino-Modena 1:0
Roma-Lucchese 4:1.
Juventus-Ambrosiana 0:0
Triestina-Napoli 0:0
Novara-Livorno 2:1
Liguria-Genova 1:0

In urma rezultatelor de mai sus, clasamentul se prezintă astfel :

Bologna	20	11	7	2	39:25=29
Liguria	20	12	4	4	26:17=28
Torino	20	10	6	4	32:19=26
Ambrosiana	20	10	5	5	36:21=25
Roma	20	10	3	7	26:23=23
Genova	20	9	4	7	34:22=22
Lazio	20	9	3	8	22:23=21
Bari	20	7	5	8	25:32=19
Lucchese	20	6	7	7	24:36=19
Napoli	20	5	8	7	17:25=18
Juventus	20	4	9	7	16:26=17
Novara	20	5	6	9	20:22=16
Milan	20	5	5	10	23:25=15
Triestina	20	5	5	10	15:20=15
Livorno	20	5	4	11	26:33=14
Modena	20	4	5	11	17:29=13

DIVIZIA B.

In cadrul diviziei secunde s'au înregistrat următoarele rezultate :

Spal-Casale 4:1
Venezia-Vigevano 1:1
Pro Vercelli-Siena 3:1
Atlanta-Pisa 2:0
Palermo-Padova 2:1
Alessandria-Salernitana 4:1
Anconitana-Verona 1:1
Fiorentina-Spezia 3:1
Fanfulla-Sanremese 1:1

Fiorentina conduce în clasament cu 28 de puncte. (din 21 de matchuri), urmată de Atlanta 26, Siena 25, Venezia 25 p. etc. Ultima e Casale cu 8 puncte.

Fostul campion al României, Emil Anghelescu, a fost avansat maior

Fostul campion național de bobsleigh, Emil Anghelescu a fost avansat, cu ocazia sărbătoarei naționale de ieri, la gradul de maior.

Felicitările noastre.

România invitată să participe în Cupa Europei Centrale de tennis

Conferința C. E. C. de tennis dela Varșovia

Varșovia, 26. — **Aseară a avut loc aci o conferință internațională de tennis în care s'au discutat chestiunile referitoare la desfășurarea Cupei Europei Centrale de tennis pentru domni precum și programul Cupei Reginei Maria a Iugoslaviei, pentru doamne.**

In discuția pentru Cupa Europei Centrale au fost prezenți delegații Poloniei, Ungariei și Iugoslaviei. S'a protocolat că Germania și Italia vor participa în această competițiune, în cursul anului viitor.

Totodată s'a trimis o invitație și Federației Române de tennis.

In ceeace privește locul și datele întâlnirilor, se vor fixa ulterior.

Președintele comitetului Cupei E. C. pe anul 1939 a fost ales în persoana d-lui ing. Miller, președintele asociației poloneze de tennis.

Discutându-se apoi chestiunile cu privire la Cupa Reginei Maria a Iugoslaviei, s'a stabilit că vor participa: Germania, Ungaria, Italia-Polonia și Jugoslavia.

Intocmindu-se programul s'a stabilit că în turul eliminator Italia va întâlni Iugoslavia înainte de 1 Iulie. In primul tur Polonia va juca cu Germania la Varșovia înainte de 1 August și Ungaria va susține un match cu învingătorul dintre Italia — Iugoslavia, la o dată și într'un oraș ce vor fi fixate ulterior.

Finala acestei probe se va disputa la 24 Septembrie.

Von Cramm

va juca tennis, dar... sub culorile unui club străin

Berlin, 26. — **Ziarele locale dau informația că cunoscutul tennisman german, von Cramm s'a hotărît să reînceapă matchurile de tennis. El se va legitima pentru un club din străinătate și în această calitate va debuta în campionatele internaționale egiptene.**